

**BANCO CENTRAL DE RESERVA DEL PERÚ**  
**SUCURSAL AREQUIPA**



**MOQUEGUA: Síntesis de Actividad Económica**  
**Julio 2016<sup>1</sup>**

**Departamento de Estudios Económicos**

*El Banco Central de Reserva del Perú (BCRP) ha considerado presentar un conjunto de indicadores sectoriales de actividad económica con la finalidad de poder realizar el seguimiento del desempeño de la economía departamental. Para el sector real, se ha utilizado el Valor Bruto de Producción a precios del año 2007 para los sectores disponibles. Cabe señalar que a partir de enero 2014, el Instituto Nacional de Estadística (INEI) ha realizado el cambio de año base (de 1994 a 2007) para la construcción del Producto Bruto Interno (PBI) nacional, estando en elaboración la desagregación departamental. En la medida que se publique referida información, el BCRP volvería a elaborar para cada departamento un indicador agregado de actividad económica.*

<sup>1</sup> En el presente informe participaron: Lizzie Jugo, Judith Reátegui y Nilda Cabrera.

## ÍNDICE

*Página*

<b>RESUMEN EJECUTIVO .....</b>	<b>3</b>
<b>I. ACTIVIDAD PRODUCTIVA .....</b>	<b>5</b>
1. Actividad primaria .....	5
1.1 Sector agropecuario .....	5
1.2 Sector pesca .....	7
1.3 Sector minería .....	8
2. Otros indicadores sectoriales .....	8
2.1 Sector manufactura .....	9
2.2 Arribos a los establecimientos de hospedaje .....	9
<b>II. SECTOR EXTERNO .....</b>	<b>10</b>
1. Exportaciones .....	10
<b>III. CRÉDITO Y DEPÓSITOS .....</b>	<b>11</b>
1. Crédito .....	11
2. Depósitos .....	11
<b>IV. EJECUCION DEL PRESUPUESTO DE GASTOS DEL GOBIERNO GENERAL .....</b>	<b>15</b>
1. Ejecución del gasto corriente no financiero .....	15
2. Ejecución del Gasto de Capital .....	15
<b>V. ANEXOS .....</b>	<b>17</b>



## RESUMEN EJECUTIVO

---

### Principales hechos de importancia

- En el mes de julio, los sectores **agropecuario** y **minero** registraron un crecimiento de 3,1 por ciento y 2,5 por ciento respectivamente, mientras que el sector **pesquero** registró una contracción de 9,4 por ciento, en comparación a similar mes del año 2015.
- En otros **indicadores económicos**, el **sector manufacturero** reportó una variación negativa de 5,5 por ciento, debido a la contracción de la producción de minerales, especialmente plata y oro refinado, en menor medida cobre y no se produjo harina y aceite en el rubro pesquero. El **crédito** creció en 32,7 por ciento y los **depósitos** lo hicieron en 8,9 por ciento; mientras que la **tasa de morosidad** en el mes de junio fue de 3,6 por ciento. El **gasto de capital** registró un crecimiento de 27,6 por ciento.

### Actividad primaria

- En el período interanual, el **sector agropecuario** registró un crecimiento de 3,1 por ciento con relación a similar mes del año anterior; debido al crecimiento del **subsector agrícola** (4,7 por ciento), por una mayor producción orientada al mercado externo (100,1 por ciento) contrarrestado por el resultado en el mercado interno (-20,8 por ciento), en el primer caso debido al aumento en la producción de palta (64,5 por ciento) y uva, mientras que en el segundo caso, se explicó por la menor producción de alfalfa (-23,5 por ciento) y cebolla (-55,2 por ciento) entre otros; atenuado parcialmente por el resultado del **subsector pecuario** (-3,3 por ciento), determinado por la menor producción de carne de ave (-19,0 por ciento), huevos (-9,4 por ciento), carne vacuno (-34,3 por ciento) y carne ovino (-28,1 por ciento). Entre enero y julio del presente año, la producción agropecuaria se redujo 14,1 por ciento, debido al resultado negativo del sub-sector agrícola (-17,5 por ciento), comportamiento atenuado por el crecimiento del subsector pecuario (5,2 por ciento).
- El **sector pesca** se contrajo en 9,4 por ciento, en relación al mismo mes del 2015, debido a la nula extracción de anchoveta destinada al consumo humano indirecto, contrarrestado por una mayor captura de especies marinas para el consumo humano directo (449,2 por ciento), en su líneas de fresco (516,7 por ciento) y congelado (309,2 por ciento). En el periodo acumulado, la actividad pesquera acumuló una contracción de 11,1 por ciento, debido a la menor extracción de anchoveta para el consumo humano indirecto (-47,3 por ciento) destinado a la elaboración de harina y aceite de pescado; contrarrestado por la mayor extracción de recursos marinos para el consumo humano directo (74,8 por ciento) en sus líneas de fresco (109,6 por ciento) y congelado (5,9 por ciento).
- El **sector minero**, en el período interanual, experimentó un crecimiento de 2,5 por ciento, explicado por el mayor volumen de producción de cobre (2,8 por ciento) y molibdeno (10,0 por ciento), en contraste se registró una contracción en la extracción de oro (-51,4 por ciento) y plata (-0,7 por ciento). Entre enero y julio, el sector acumuló un indicador negativo de 4,1 por ciento, debido a la menor producción de todos los minerales, principalmente de cobre (-3,0 por ciento), molibdeno (-2,7 por ciento) y oro (-40,5 por ciento).

### Otros indicadores de actividad económica

- El **sector manufactura**, registró una variación negativa de 5,5 por ciento en el mes de julio, debido a que se contrajo la producción de minerales, especialmente plata y oro refinado y en menor medida cobre; no se produjo harina y aceite en el rubro pesquero. Entre enero y julio, el sector manufactura, acumuló una variación negativa de 4,9 por ciento por la menor producción de productos pesqueros y en el rubro minero de cobre y plata refinada.

- En el mes de análisis, los **créditos** y **depósitos** tuvieron una evolución positiva de 32,7 por ciento y 8,9 por ciento, respectivamente; al compararlos con similar mes del año anterior. La **morosidad** en el mes de junio fue de 3,6 por ciento.
- Los **gastos de capital** en Moquegua, equivalentes a S/ 54 millones, registraron una variación positiva de 27,6 por ciento en el mes de julio, en términos reales, mayores gastos realizados por el Gobierno Regional y en menor medida por los gobiernos locales, contrarrestados parcialmente por el menor gasto ejecutado por el Gobierno Nacional. En el periodo acumulado, el gasto acumulado registró un crecimiento de 62,4 por ciento, en relación a igual período del año 2015.

**CUADRO N° 1**  
**MOQUEGUA: OTROS INDICADORES DE ACTIVIDAD ECONOMICA**  
 (Variación % respecto a similar mes del año anterior)

		Feb.16	Mar. 16	Abr. 16	May. 16	Jun.16	Jul.16
Producción industrial 1/	↑	12,5	↓ -3,8	↓ -15,4	↑ 0,1	↑ 0,1	↓ -5,5
Arribos a establecimientos de hospedaje	↑	28,0	↑ 21,5	↑ 10,2	↑ 26,5	↑ 14,6	.-
Crédito total 2/	↑	45,0	↑ 40,8	↑ 40,4	↑ 38,8	↑ 32,4	↑ 32,7
Depósitos2/	↑	11,8	↑ 12,4	↑ 10,6	↑ 0,5	↑ 8,4	↑ 8,9
Gasto Público1/	↑	78,2	↑ 54,2	↑ 33,2	↑ 3,1	↑ 29,1	↑ 20,5
Inversión Pública 1/	↑	298,5	↑ 158,1	↑ 56,9	↓ -4,6	↑ 56,5	↑ 31,2

1/ En términos reales.

2/ En términos nominales.

Fuentes: BCRP – Sucursal Arequipa, SBS, MTPE y MEF.

Elaboración: BCRP, Sucursal Arequipa, Departamento de Estudios Económicos

## I. ACTIVIDAD PRODUCTIVA

### 1. Actividad primaria

#### 1.1 Sector agropecuario

- En el mes de julio, el **sector agropecuario** presentó un crecimiento 3,1 por ciento, en el período interanual, debido al mayor ritmo de producción del sub-sector agrícola (4,7 por ciento), ante mayores cosechas orientadas al mercado externo y agroindustria; mientras que fue atenuado parcialmente por la menor producción del sub-sector pecuario (-3,3 por ciento). Entre enero y julio, la producción agropecuaria se contrajo 14,1 por ciento, debido al resultado negativo del sub-sector agrícola (-17,5 por ciento); empero contrarrestado parcialmente por el incremento del sub-sector pecuario (5,2 por ciento).

**CUADRO N° 2**  
**MOQUEGUA: SECTOR AGROPECUARIO 1/**  
(Miles de toneladas)

Subsectores	Estructura Porcentual 2014 2/	Julio				Enero - Julio			
		2015	2016	Var.%	Contribución al crecimiento 3/	2015	2016	Var.%	Contribución al crecimiento 3/
<b>SECTOR AGRÍCOLA</b>	<b>81,5</b>			<b>4,7</b>	<b>3,7</b>			<b>-17,5</b>	<b>-14,9</b>
Orientada al mercado externo y agroindustria 2/	20,3			100,1	17,0			7,5	1,7
Olivo	0,8	0,1	0,0	-53,8	-0,9	0,1	0,1	-24,9	-0,1
Orégano	8,2	0,1	0,1	-45,4	-3,4	1,0	1,0	-0,1	0,0
Palta	5,7	0,6	1,0	64,5	4,6	4,9	4,5	-7,6	-0,5
Vid	5,4	0,0	1,1	-	-	5,1	6,5	26,7	2,3
Orientada al mercado interno 2/	61,2			-20,8	-13,2			-26,4	-16,6
Alfalfa	51,8	47,4	36,3	-23,5	-13,6	371,8	253,5	-31,8	-16,6
Cebolla	0,8	0,1	0,1	-55,2	-0,4	2,2	2,6	18,5	0,3
Chirimoya	0,2	0,0	0,0	-100,0	-0,3	0,2	0,2	-2,5	0,0
Frijol grano seco	0,4	0,0	0,0	-	-	0,2	0,1	-68,3	-0,4
Frijol vainita	0,2	0,0	0,0	-3,4	0,0	0,2	0,2	-9,9	0,0
Haba grano seco	0,2	0,0	0,0	-	-	0,2	0,2	-11,9	0,0
Lima	0,5	0,0	0,1	571,4	0,5	0,6	0,5	-23,4	-0,1
Maíz amiláceo	0,8	0,0	0,0	0,2	0,0	0,8	0,8	5,8	0,1
Manzana	0,3	0,0	0,0	-100,0	0,0	0,5	0,4	-7,9	0,0
Papa	2,9	0,3	0,4	55,0	0,7	5,9	6,0	2,6	0,1
Tuna	0,8	0,0	0,0	-	-	1,3	1,3	-0,4	0,0
<b>SECTOR PECUARIO</b>	<b>18,5</b>			<b>-3,3</b>	<b>-0,6</b>			<b>5,2</b>	<b>0,8</b>
Carne de ave 4/	0,4	0,0	0,0	-19,0	-0,1	0,1	0,1	-10,8	0,0
Carne de ovino 4/	0,3	0,0	0,0	-28,1	-0,1	0,1	0,1	4,2	0,0
Carne de porcino 4/	1,6	0,1	0,1	10,5	0,2	0,3	0,4	20,9	0,3
Carne de vacuno 4/	3,6	0,1	0,1	-34,3	-1,4	0,7	0,7	2,9	0,1
Huevos	0,5	0,0	0,0	-9,4	-0,1	0,1	0,1	-5,4	0,0
Leche	10,9	1,3	1,4	5,0	0,6	9,3	9,4	1,3	0,1
<b>SECTOR AGROPECUARIO</b>	<b>100,0</b>			<b>3,1</b>	<b>3,1</b>			<b>-14,1</b>	<b>-14,1</b>

1/ Cifras preliminares.

2/ A precios de 2007

3/ En base a la estructura de similar periodo de 2014

4/ Peso Neto.

Fuente: Gerencia Regional de Agricultura y Riego-Moquegua

Elaboración: BCRP - Sucursal Arequipa. Departamento de Estudios Económicos

- El crecimiento del **sub-sector agrícola** es explicado por la mayor producción orientada al mercado externo y agroindustria (100,1 por ciento); pero mitigado parcialmente por el resultado negativo de productos orientados al mercado interno (-20,8 por ciento). El primer caso se explicó por la mayor producción de palta (64,5 por ciento) y de la producción de uva; entre tanto que en el segundo caso, se sustentó por la menor producción de alfalfa (-23,5 por ciento) y cebolla (-55,2 por ciento), principalmente. Entre enero y julio, el sector agropecuario registró una contracción debido a las menores áreas cosechadas de cultivos orientados al



mercado interno (-26,4 por ciento) como alfalfa (-31,8 por ciento), lima (-23,4 por ciento), frijol grano seco (-68,3 por ciento) y tuna (-0,4 por ciento); entre los principales.

- El desempeño negativo del **subsector pecuario** se debió a la menor producción del sector avícola tanto de carne de ave (-19,0 por ciento) como de huevos (-9,4 por ciento); además de una menor producción de carne vacuno (-34,3 por ciento) y carne ovino (-28,1 por ciento) debido a una menor saca. En enero y julio, el mayor dinamismo del sub-sector se explicó por la mayor producción de leche (1,3 por ciento), carne vacuno (2,9 por ciento) y carne porcino (20,9 por ciento); entre otros.
- En la campaña de siembras 2015-2016, se instalaron 2 279 hectáreas, superficie ligeramente similar a la campaña anterior (2014-2015); este resultado se sustentó por las mayores áreas sembradas de los cultivos permanentes y semipermanentes (13,9 por ciento) principalmente por la siembra de alfalfa (28,9 por ciento); mientras que se registró una leve caída en la siembra de cultivos transitorios (-1,2 por ciento) asociada a las menores áreas sembradas de cebolla (-53,0 por ciento), frijol grano seco (-64,9 por ciento) y haba grano verde (-29,7 por ciento); entre los principales.

**CUADRO N° 3**  
**MOQUEGUA: SUPERFICIE SEMBRADA 1/**  
(En hectáreas)

	Campaña agrícola 2/		Variación	
	2014/2015	2015/2016	Absoluta	Porcentual
<b>Cultivos transitorios</b>	<b>2 091</b>	<b>2 066</b>	<b>- 25</b>	<b>-1,2</b>
Arveja grano verde	17	19	2	11,8
Cebada	86	104	18	20,9
Cebolla	100	47	- 53	-53,0
Frijol grano seco	77	27	- 50	-64,9
Frijol vainita	65	66	1	1,5
Haba grano seco	177	144	- 33	-18,6
Haba grano verde	118	83	- 35	-29,7
Maíz amarillo duro	70	50	- 20	-28,6
Maíz amiláceo	643	633	- 10	-1,6
Maíz chala	72	73	1	1,4
Papa	402	528	126	31,3
Quinoa	64	59	- 5	-7,8
Trigo	71	63	- 8	-11,3
Otros	129	170	41	31,8
<b>Cultivos permanentes y semipermanentes</b>	<b>187</b>	<b>213</b>	<b>26</b>	<b>13,9</b>
Alfalfa	149	192	43	28,9
Olivo	0	5	5	-
Palta	5	0	-5	-100,0
Vid	15	0	-15	-100,0
Otros	18	16	-2	-11,1
<b>Total</b>	<b>2 278</b>	<b>2 279</b>	<b>1</b>	<b>0,0</b>

1/ Cifras preliminares.

2/ De agosto a julio.

Fuente: Gerencia Regional de Agricultura y Riego - Moquegua.

Elaboración: BCRP - Sucursal Arequipa. Departamento de Estudios Económicos

## 1.2 Sector pesca

- El **sector pesca** registró una contracción de 9,4 por ciento respecto a julio del 2015, explicado por la ausencia de la extracción de anchoveta destinada al consumo humano indirecto; en contraste se presentó una mayor captura de especies marinas para el consumo humano directo (449,2 por ciento), en sus líneas de fresco (516,7 por ciento) y congelado (309,2 por ciento), en el primer caso por la mayor captura de especies como albacora, corvina, machete, tiburón diamante, e invertebrados como cangrejo pulpo y caracol, entre otros; mientras que en el segundo por la mayor captura de pota.
- Entre enero y julio del presente año, la actividad pesquera se contrajo 11,1 por ciento, debido a la menor extracción de anchoveta para el consumo humano indirecto (-47,3 por ciento) destinado a la elaboración de harina y aceite de pescado; mientras que fue contrarrestado parcialmente por el mayor dinamismo registrado en la extracción de recursos marinos para el consumo humano directo (74,8 por ciento) en sus líneas de fresco (109,6 por ciento) y congelado (5,9 por ciento).

**CUADRO N° 4**  
**MOQUEGUA: SECTOR PESCA 1/**  
(Toneladas)

	Julio			Enero - Julio		
	2015	2016	Var.%	2015	2016	Var.%
<b>Consumo Humano Directo</b>	<b>879</b>	<b>4 830</b>	<b>449,2</b>	<b>9 057</b>	<b>15 830</b>	<b>74,8</b>
Fresco	594	3 660	516,7	6 020	12 615	109,6
Congelado	286	1 170	309,2	3 037	3 215	5,9
<b>Consumo Humano Indirecto</b>	<b>13 652</b>	<b>0</b>	<b>-100,0</b>	<b>79 081</b>	<b>41 715</b>	<b>-47,3</b>
<b>SECTOR PESCA 2/</b>			<b>-9,4</b>			<b>-11,1</b>

1/ Cifras preliminares.

2/ A precios de 2007.

Fuente: Ministerio de la Producción.

Elaboración: BCRP - Sucursal Arequipa. Departamento de Estudios Económicos

- En julio, el precio promedio de la harina de pescado fue US\$ 1 600,0 por tonelada, superior en 6,4 por ciento en el período interanual; mientras que registró una contracción en el período mensual con una variación de -3,8 por ciento.

**GRÁFICO N° 1**  
**COTIZACIÓN INTERNACIONAL DE HARINA DE PESCADO**  
(Hamburgo - US\$/TM)

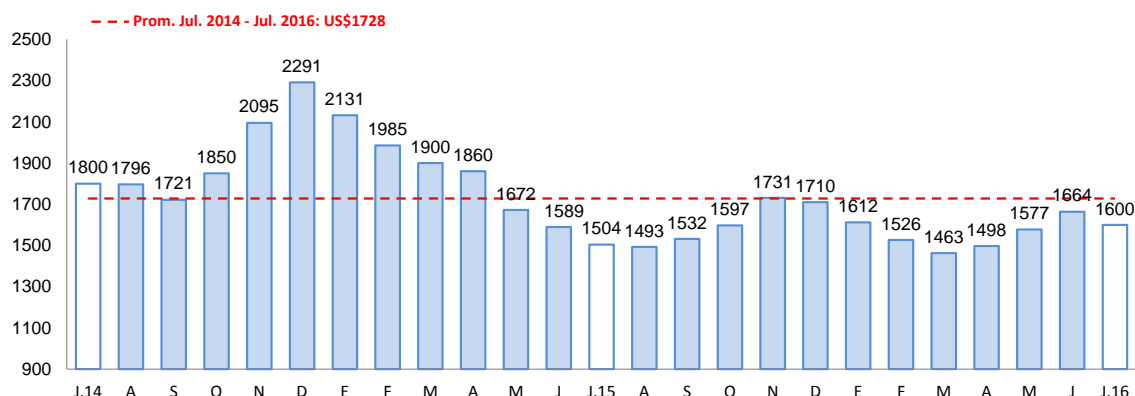

Fuente: Bloomberg.

Elaboración: BCRP - Sucursal Arequipa. Departamento de Estudios Económicos.

### 1.3 Sector minería

- En el mes de julio, la **actividad minera** creció 2,5 por ciento, ante una mayor producción de cobre (2,8 por ciento) y molibdeno (10,0 por ciento), ambos procedentes de la unidad productora de Cuajone de la empresa minera Southern Perú Copper Corporation; en contraste se registró una contracción en la extracción de oro (-51,4 por ciento) y plata (-0,7 por ciento). En el mes de julio, Moquegua ocupó el quinto lugar en la producción de cobre a nivel nacional, con una participación del 8,0 por ciento, por encima de Junin y Tacna.
- En lo que del año, la actividad minera registró una disminución de 4,1 por ciento, debido a la menor producción de todos los minerales, principalmente de cobre (-3,0 por ciento), molibdeno (-2,7 por ciento) y oro (-40,5 por ciento). Cabe destacar que en el periodo acumulado, Moquegua viene ocupando el quinto lugar en la producción nacional de cobre con una participación de 7,8 por ciento.

**CUADRO N° 5**  
**MOQUEGUA: SECTOR MINERIA 1/**  
(Variación % real respecto a similar periodo del año anterior)

Mineral	Estructura Porcentual 2014 2/	Julio				Enero - Julio			
		2015	2016	Var.%	Contribución 3/	2015	2016	Var.%	Contribución 3/
Cobre (TMF)	73,8	15 721	16 160	2,8	2,1	106 128	102 977	-3,0	-2,3
Oro (KFG)	5,7	158	77	-51,4	-1,5	929	553	-40,5	-1,1
Plata (KGF)	3,4	8 154	8 097	-0,7	0,0	57 295	51 929	-9,4	-0,3
Molibdeno (TMF)	17,2	375	413	10,0	1,9	2 425	2 358	-2,7	-0,5
<b>SECTOR MINERÍA 2/</b>	<b>100,0</b>			<b>2,5</b>	<b>2,5</b>			<b>-4,1</b>	<b>-4,1</b>

1/ Cifras preliminares.

2/ A precios de 2007

3/ En base a la estructura de similar periodo de 2014.

Fuente: Ministerio de Energía y Minas.

Elaboración: BCRP - Sucursal Arequipa. Departamento de Estudios Económicos

**GRÁFICO N° 2**  
**MOQUEGUA: VARIACIÓN DE LA PRODUCCIÓN MINERA**  
(Variación % real respecto a similar mes del año anterior)

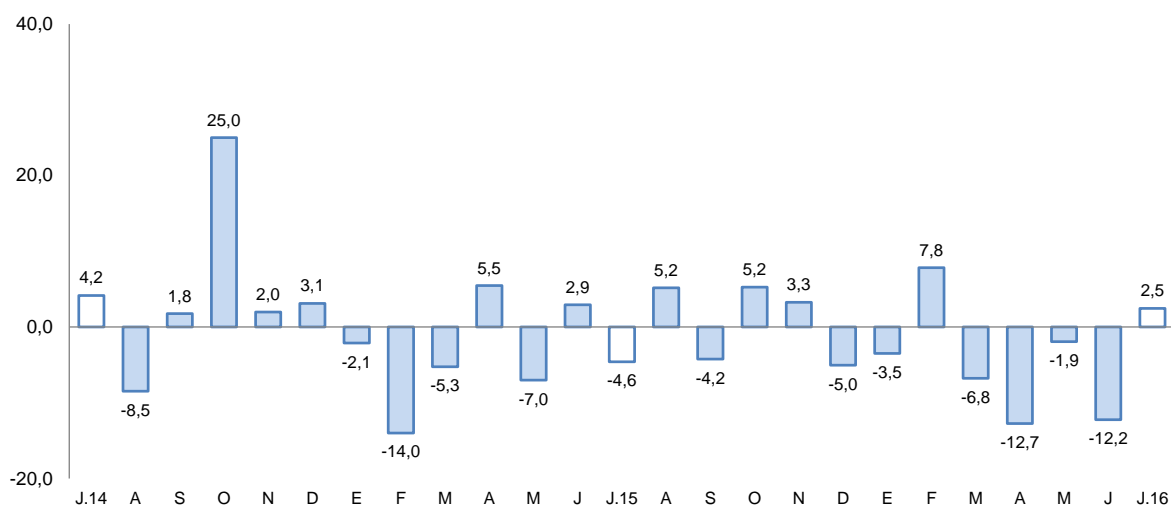

Fuente: Ministerio de Energía y Minas.

Elaboración: BCRP - Sucursal Arequipa. Departamento de Estudios Económicos

- La cotización internacional de los principales metales mostraron resultados positivos en el periodo mensual, principalmente por el crecimiento en precio del cobre ( 4,9 por ciento), plata (15,5 por ciento) y oro (4,8 por ciento); mientras que en el periodo interanual, los resultados



fueron mixtos, con una contracción en precio del cobre ( -11,0 por ciento), y un incremento en el precio del oro ( 18,3 por ciento) y plata ( 32,7 por ciento).

## 2. Otros indicadores sectoriales

### 2.1 Sector manufactura

- La **producción manufacturera** en Moquegua en el mes de julio tuvo una variación negativa de (5,5 por ciento) en comparación a igual mes del año 2015, debido a que se contrajo la producción de minerales, especialmente plata y oro refinado y en menor medida cobre y no se produjo harina y aceite, en el rubro pesquero.
- Entre los meses de enero a julio del año en curso, la producción manufacturera acumuló una disminución de 4,9 por ciento, por la menor producción de productos pesqueros y en el rubro minero de cobre y plata refinada.

**CUADRO N° 6**  
**MOQUEGUA: SECTOR MANUFACTURA**  
(Variación % real respecto a similar período del año anterior)

	Estructura Porcentual 2014 1/	Julio		Enero-Julio	
		Var. %	Contribucion 2/	Var %	Contribucion 2/
<b>MANUFACTURA PRIMARIA</b>					
Conservas y congel. De pescado	1,0	282,0	0,9	-10,1	-0,1
Harina y aceite de pescado	0,6	-100,0	-0,6	-44,5	-0,3
Cobre Blister	51,5	-7,5	-3,8	-2,7	-1,4
Cátodos de cobre	45,3	-2,4	-1,1	-6,6	-3,1
Oro Refinado	0,2	-14,3	0,0	7,6	0,0
Plata Refinada	1,4	-54,5	-0,9	-2,7	0,0
<b>SECTOR MANUFACTURA 3/</b>	<b>100,0</b>	<b>-5,5</b>	<b>-5,5</b>	<b>-4,9</b>	<b>-4,9</b>

1/ A precios de 1994

2/ En base a la estructura de similar período de 2014

3/ Debido al redondeo de los datos parciales, los totales pueden diferir de la suma de las partes

Fuente: Empresas Industriales

Elaboración: BCRP, Sucursal Arequipa. Dpto. de Estudios Económicos

### 2.2 Arribos a los establecimientos de hospedaje

- El **arribo de turistas** al departamento de Moquegua en el mes de junio 2016 fue de 15 283 personas, con un incremento de 14,6 por ciento, respecto a igual mes de 2015, debido al crecimiento del turismo nacional en 14,9 por ciento y del turismo receptivo en 4,7 por ciento. Los visitantes nacionales fueron procedentes en su mayoría de los departamentos de Arequipa, Lima y Tacna; y en el caso de los turistas extranjeros, su procedencia fue especialmente de Chile, Argentina, Estados Unidos y Bolivia.
- Entre enero y junio del año en curso, el número de turistas que llegaron al departamento fue de 102 186 personas, con una variación positiva de 19,4 por ciento en comparación a similar período del año 2015; debido al crecimiento del turismo nacional en 19,2 por ciento y del turismo extranjero en 22,9 por ciento. El promedio de permanencia de los turistas fue de 1,56 días.

**GRAFICO N° 3**  
**MOQUEGUA: VARIACION DE ARRIBOS A ESTABLECIMIENTOS DE HOSPEDAJE**  
 (Variación %)

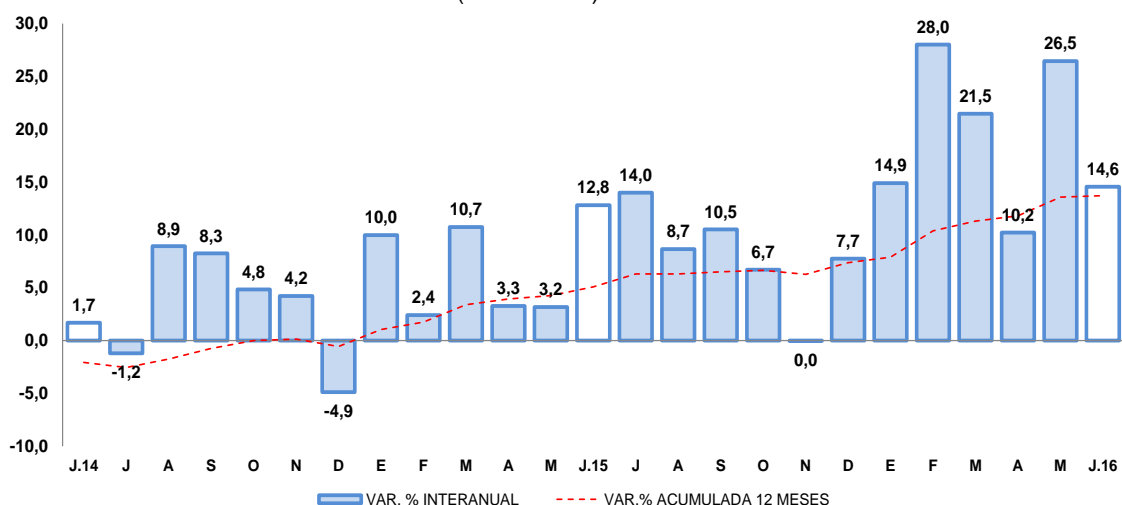

Fuente: Encuesta Mensual a Establecimientos de Hospedaje- MINCETUR.  
 Elaboración: BCRP, Sucursal Arequipa, Departamento de Estudios Económicos.

## II. SECTOR EXTERNO

### 1. Exportaciones

- En julio las exportaciones sumaron US\$ 141,1 millones, creciendo 15,1 por ciento, impulsado por el mayor envío de productos tradicionales (14,0 por ciento) y no tradicionales (52,4 por ciento). En el primer caso debido al mayor dinamismo de los envíos de productos mineros (12,6 por ciento) derivados del cobre y molibdeno; mientras que el segundo por el incremento de envíos de productos agropecuarios (34,3 por ciento) como paltas, productos químicos inorgánicos (18,3 por ciento) como ácido sulfúrico, y pesqueros (152,8 por ciento) como crustáceos y moluscos congelados; entre los principales.
- En lo que va del año, las exportaciones (US\$ 848,0 millones) se contrajeron 15,7 por ciento, principalmente por los menores embarques de productos mineros tradicionales (-16,2 por ciento) destacándose la caída del cobre, oro y molibdeno; además de un decrecimiento de los embarques de los productos no tradicionales relacionado a productos químicos (-33,6 por ciento) y sidero-metalúrgicos (-69,1 por ciento); entre otros.
- Los principales países destino de las exportaciones, entre enero y julio, se concentraron en tres países que representaron el 80,7 por ciento del total, siendo, en primer lugar, República Popular de China (55,3 por ciento), seguido de Italia (15,3 por ciento) y Brasil (10,0 por ciento). A nivel de productos, hacia República Popular China fueron destinados cátodos de cobre refinado (95,2 por ciento) y, en menor medida, harina de pescado o de crustáceos (2,8 por ciento); a Italia cátodos de cobre refinado (99,9 por ciento) y a Brasil cátodos de cobre refinado (99,8 por ciento).
- La estructura de las exportaciones por principales productos muestra a cátodos de cobre refinado como el de mayor participación (85,1 por ciento), siendo sus principales mercados de destino República Popular China (61,9 por ciento), Italia (18,0 por ciento) y Brasil (11,7 por ciento), entre los principales; como segundo producto más exportado se encuentra minerales de molibdeno y sus concentrados (4,5 por ciento) y como tercer producto oro en bruto (2,5 por ciento).

**CUADRO N° 7**  
**MOQUEGUA: EXPORTACIONES POR GRUPO DE PRODUCTOS 1/**  
 (Valor FOB - Millones de US\$)

TIPO	Julio			Enero - Julio		
	2015	2016	Var. %	2015	2016	Var. %
<b>PRODUCTOS TRADICIONALES</b>	<b>119,2</b>	<b>135,9</b>	<b>14,0</b>	<b>972,6</b>	<b>822,0</b>	<b>-15,5</b>
Pesqueros	3,4	5,4	60,0	9,5	15,3	61,1
Agrícolas	0,0	0,0	-	0,0	0,0	-
Mineros	115,8	130,4	12,6	963,0	806,7	-16,2
Petróleo y derivados	0,0	0,0	-	0,1	0,0	-100,0
<b>PRODUCTOS NO TRADICIONALES</b>	<b>3,4</b>	<b>5,2</b>	<b>52,4</b>	<b>33,6</b>	<b>26,0</b>	<b>-22,6</b>
Agropecuarios	0,1	0,1	34,3	0,3	0,4	8,9
Pesqueros	0,7	1,7	152,8	4,8	7,0	45,1
Textiles	0,0	0,0	-	0,0	0,0	-
Maderas, papeles y sus derivados	0,0	0,0	-	0,0	0,0	-
Químicos	2,7	3,1	18,3	26,9	17,8	-33,6
Minerales no metálicos	0,0	0,0	-	0,0	0,0	-
Sidero-metalúrgicos	0,0	0,2	-	1,2	0,4	-69,1
Metal-mecánicos	0,0	0,0	-	0,4	0,0	-89,0
Otros	0,0	0,0	-	0,0	0,4	-
<b>TOTAL EXPORTACIONES</b>	<b>122,6</b>	<b>141,1</b>	<b>15,1</b>	<b>1006,2</b>	<b>848,0</b>	<b>-15,7</b>

1/ Cifras preliminares.

Fuente: SUNAT.

Elaboración: BCRP - Sucursal Arequipa. Departamento de Estudios Económicos.

### III. CRÉDITO Y DEPÓSITOS

#### 1. Crédito

- Los **créditos** otorgados en Moquegua, al último día del mes de julio tuvieron un saldo de S/ 925 millones; con una variación positiva de 32,7 por ciento, respecto a igual mes del año 2015. El Banco de la Nación colocó el 3,7 por ciento del total y sus saldos se incrementaron 4,9 al crecer sus colocaciones en moneda nacional; Agrobanco colocó el 0,6 por ciento; a la banca múltiple le correspondió el 64,4 por ciento del total colocado y sus saldos tuvieron un crecimiento de 46,1 por ciento, al haber aumentado sus colocaciones en moneda nacional contrarrestadas parcialmente por la reducción en sus colocaciones en moneda extranjera; las instituciones no bancarias tuvieron una participación de 31,3 por ciento y sus saldos aumentaron 12,7 por ciento, al haber sido mayores también en moneda nacional. Los créditos estuvieron conformados en 93,1 por ciento por moneda nacional, los que crecieron 45,5 por ciento en relación al período comparativo; mientras que las colocaciones en moneda extranjera representaron el 6,9 por ciento y registraron una contracción de 39,6 por ciento.

**CUADRO N° 8**  
**MOQUEGUA: CREDITO DIRECTO**  
(Saldos en millones de soles)

	Estructura %	Julio		Var.% Nominal
	Jul-16	2015	2016	Jul-16 / Jul-15
<b>Banco de la Nación</b>	<b>3,7</b>	<b>33</b>	<b>34</b>	<b>4,9</b>
<b>Agrobanco</b>	<b>0,6</b>	<b>0</b>	<b>6</b>	<b>-</b>
<b>Banca Múltiple</b>	<b>64,4</b>	<b>408</b>	<b>596</b>	<b>46,1</b>
<b>Instituciones No Bancarias</b>	<b>31,3</b>	<b>257</b>	<b>289</b>	<b>12,7</b>
Financieras	6,7	56	62	10,6
Cajas Municipales	24,6	201	227	13,4
Cajas Rurales	0,0	0	0	-
Edpymes	0,0	0	0	-15,5
Arrendamiento Financiero	0,0	0	0	-
<b>TOTAL</b>	<b>100,0</b>	<b>697</b>	<b>925</b>	<b>32,7</b>
MN	93,1	592	862	45,5
ME	6,9	105	63	-39,6
ME (Mill. US\$)		33	19	-42,6

1/ Ajuste en Créditos a Empresas

2/ Debido al redondeo de los datos parciales, los totales pueden diferir de la suma de las partes

Fuente: SBS y AFP.

Elaboración: BCRP, Sucursal Arequipa, Departamento de Estudios Económicos.

- Según tipo, los créditos otorgados a empresas significaron el 64,6 por ciento y sus saldos tuvieron una variación positiva de 55,4 por ciento; los créditos a personas representaron el 35,4 por ciento, con un crecimiento de 2,6 por ciento y al interior de ellos los de consumo crecieron 5,5 por ciento, mientras que los créditos hipotecarios se contrajeron 5,1 por ciento.

**GRAFICO N° 4**  
**MOQUEGUA: VARIACIÓN DE LOS CRÉDITOS**  
(Variación % respecto a similar mes del año anterior)

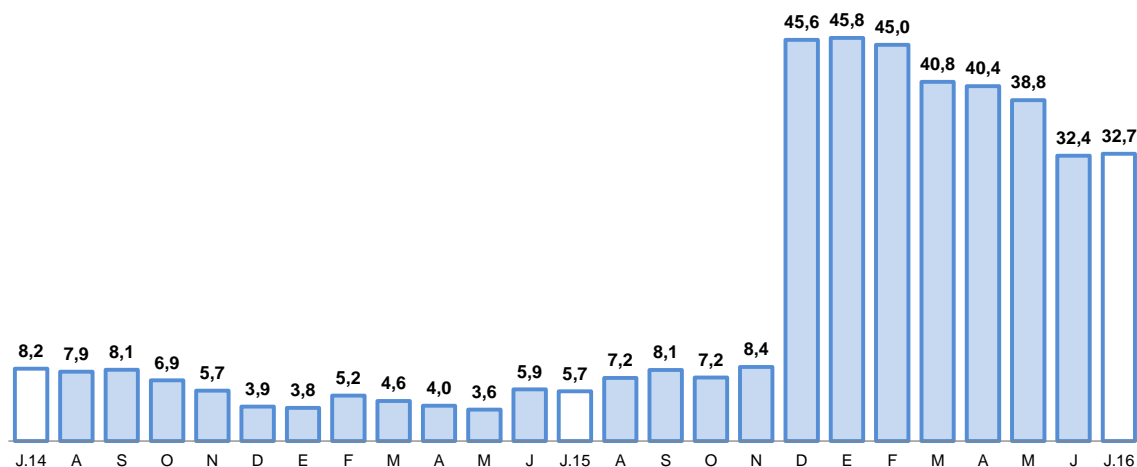

Fuente: SBS y AFP.

Elaboración: BCRP, Sucursal Arequipa, Departamento de Estudios Económicos.

- La **cartera morosa** en el mes de junio alcanzó el 3,6 por ciento, habiendo disminuido 1,5 puntos porcentuales respecto a igual mes del año 2015; correspondiendo las tasas más elevadas a Agrobanco el 12,9 por ciento, a Edpymes el 7,8 por ciento y a las Cajas Municipales de Ahorro y Crédito el 4,5 por ciento.

**GRAFICO N° 5**  
**MOQUEGUA: TASA DE MOROSIDAD 1/2/**  
(Porcentaje)

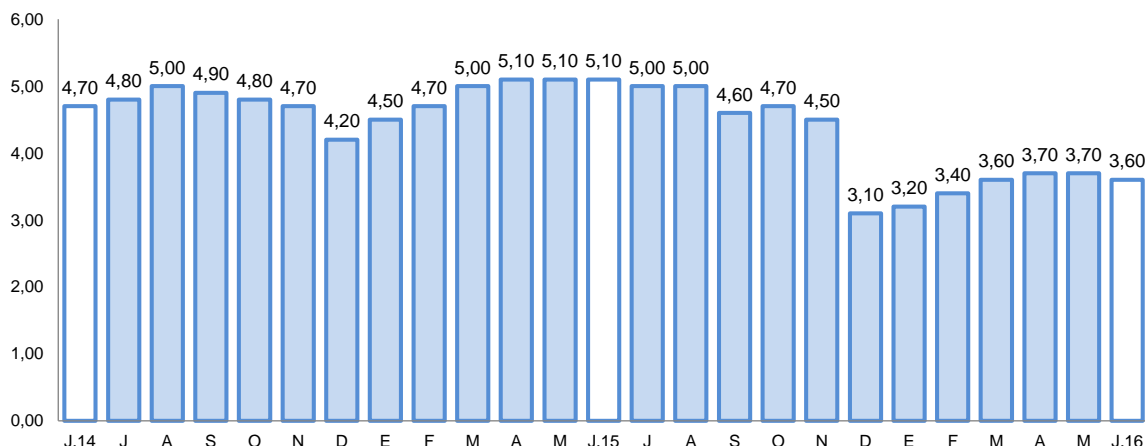

1/ Preliminar.

2/ Morosidad = (créditos vencidos + créditos en cobranza judicial) / colocaciones brutas.

Fuente: SBS y AFP.

Elaboración: BCRP, Sucursal Arequipa, Departamento de Estudios Económicos.

## 2. Depósitos

- El saldo de **depósitos** en el mes de julio fue de S/ 928 millones, con una variación positiva de 8,9 por ciento en comparación a igual mes del año anterior. Los depósitos del Banco de la Nación representaron el 17,3 por ciento del total del sistema y sus saldos fueron inferiores en 12,2 por ciento, por menores saldos en la modalidad a la vista en moneda nacional; los depósitos de la banca múltiple representaron el 65,1 por ciento, con un aumento de 17,1 por ciento, determinado por mayores captaciones en casi todas las modalidades, excepto en vista en moneda nacional; los depósitos de las instituciones no bancarias que captaron el 17,7 por ciento, registraron un crecimiento de 6,4 por ciento, al haber aumentado sus saldos en casi todas las modalidades, excepto plazo en moneda extranjera. Los depósitos estuvieron conformados en 74,6 por ciento por moneda nacional, los que tuvieron una variación positiva de 7,4 por ciento; en moneda extranjera la participación fue de 25,4 por ciento con un crecimiento de 13,7 por ciento.
- Por modalidad de captación, los mayores saldos correspondieron a depósitos de ahorro con el 43,2 por ciento, los que tuvieron un incremento de 13,9 por ciento, en relación al período interanual; seguidos de los depósitos a plazo con el 31,8 por ciento, que crecieron 18,3 por ciento y los depósitos a la vista con el 25,0 por ciento, que se contrajeron 7,5 por ciento.



**CUADRO N° 9**  
**MOQUEGUA: DEPÓSITOS**  
(Saldos en millones de soles)

	Estructura % Jul-16	Julio		Var.% Nominal Jul-16 / Jul-15
		2015	2016	
<b>Banco de la Nación</b>	<b>17,3</b>	<b>183</b>	<b>160</b>	<b>-12,2</b>
<b>Banca Múltiple</b>	<b>65,1</b>	<b>516</b>	<b>604</b>	<b>17,1</b>
<b>Instituciones No Bancarias</b>	<b>17,7</b>	<b>154</b>	<b>164</b>	<b>6,4</b>
Financieras	1,0	8	9	22,4
Cajas Municipales	16,6	146	155	5,6
Cajas Rurales	0,0	0	0	-
<b>TOTAL</b>	<b>100,0</b>	<b>852</b>	<b>928</b>	<b>8,9</b>
Vista	25,0	250	232	-7,5
Ahorro	43,2	352	401	13,9
A plazo	31,8	250	295	18,3
MN	74,6	645	693	7,4
ME	25,4	207	236	13,7
ME (Mill. US\$)		65	70	8,0

1/ Debido al redondeo de los datos parciales, los totales pueden diferir de la suma de las partes

Fuente: SBS y AFP

Elaboración: BCRP, Sucursal Arequipa, Departamento de Estudios Económicos.

**GRÁFICO N° 6**  
**MOQUEGUA: VARIACION DE LOS DEPÓSITOS**  
(Variación % respecto a similar mes del año anterior)

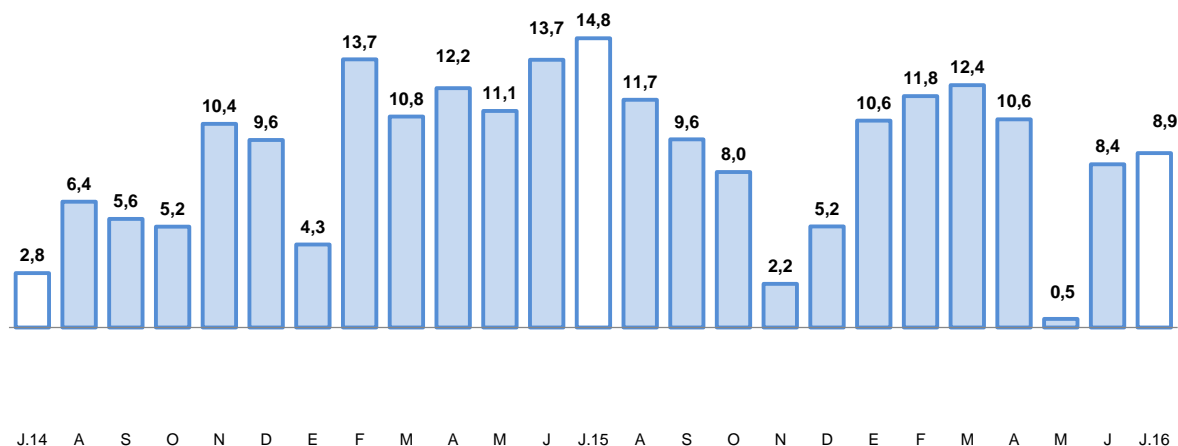

Fuente: Superintendencia de Banca, Seguros y AFP.

Elaboración: BCRP, Sucursal Arequipa, Departamento de Estudios Económicos

- El ratio colocaciones/depósitos en el mes de análisis se ubicó en 1,00 superior al registrado en similar mes del año anterior en que fue de 0,82.

## IV. EJECUCION DEL PRESUPUESTO DE GASTOS DEL GOBIERNO GENERAL

### 1. Ejecución del gasto corriente no financiero

- La **ejecución del gasto corriente** en julio fue de S/ 66 millones, con un incremento de 15,2 por ciento, respecto al comparativo, debido a mayores gastos en remuneraciones, bienes, servicios y transferencias. El Gobierno Nacional así como el Regional ejecutaron mayores gastos en los tres rubros, mientras que los gobiernos locales, contrajeron sus gastos en todos ellos.
- En el período acumulado el gasto fue de S/ 348 millones, con un aumento de 17,7 por ciento frente a similar lapso del año 2015, debido también a los mayores gastos en todos los rubros. En el Gobierno Nacional los mayores gastos correspondieron a remuneraciones, bienes, servicios y transferencias; en el Gobierno Regional en remuneraciones, bienes y servicios y en los gobiernos locales en bienes, servicios y transferencias.

**CUADRO N° 10**  
**MOQUEGUA: EJECUCION DEL GASTO CORRIENTE NO FINANCIERO 1/2**  
(Millones de soles)

	Julio			Enero-Julio		
	2015	2016	Var.%real	2015	2016	Var.%real
Gobierno Nacional	19	28	39,8	95	130	32,1
Gobierno Regional	21	24	11,6	119	139	12,1
Gobiernos locales	15	14	-10,8	71	80	7,8
<b>Total</b>	<b>56</b>	<b>66</b>	<b>15,2</b>	<b>285</b>	<b>348</b>	<b>17,7</b>

1/ Información actualizada al 31 de julio de 2016.

2/ Comprende el gasto en remuneraciones, bienes y servicios y pensiones.

Fuente: MEF.

Elaboración: BCRP, Sucursal Arequipa. Departamento de Estudios Económicos.

### 2. Ejecución del Gasto de Capital

- El **gasto de capital ejecutado** alcanzó a S/ 54 millones, con un aumento de 27,6 por ciento, debido a los mayores gastos realizados por el Gobierno Regional y en menor medida por los gobiernos locales, contrarrestados parcialmente por el menor gasto ejecutado por el Gobierno Nacional.
- Los gastos acumulados sumaron S/ 222 millones, y tuvo una variación positiva de 62,4 por ciento respecto al comparativo, al haber sido mayores los gastos en los tres niveles de gobierno.

**CUADRO N° 10**  
**MOQUEGUA: EJECUCION DEL GASTO DE CAPITAL 1/ 2/**  
(Millones de soles)

	Julio			Enero- Julio		
	2015	2016	Var.%real	2015	2016	Var.%real
Gobierno Nacional	3	3	-12,9	10	28	167,4
Gobierno Regional	8	20	139,4	43	68	52,0
Gobiernos locales	30	31	1,7	79	126	54,7
<b>Total</b>	<b>41</b>	<b>54</b>	<b>27,6</b>	<b>132</b>	<b>222</b>	<b>62,4</b>

1/ Información actualizada al 31 de julio de 2016.

2/ Comprende la adquisición de activos no financieros

Fuente: MEF.

Elaboración: BCRP, Sucursal Arequipa. Departamento de Estudios Económicos.

- La **inversión** en el mes de julio fue de S/ 54 millones, creciendo 31,2 por ciento respecto a julio 2015, por mayor inversión en los gobiernos nacional, regional y locales; en el período acumulado la inversión sumó S/ 220 millones, con un aumento de 66,4 por ciento, por mayor inversión también en los tres niveles de gobierno.
- El **avance de la inversión pública**, en Moquegua, fue del 33,0 por ciento del PIM; el Gobierno Nacional tuvo un avance de 18,5 por ciento, mientras que el Gobierno Regional alcanzó el 32,1 por ciento y los gobiernos locales el 40,5 por ciento.

**GRAFICO N° 7**  
**MOQUEGUA: VARIACION DE LA INVERSION PÚBLICA**  
(Variación % real)

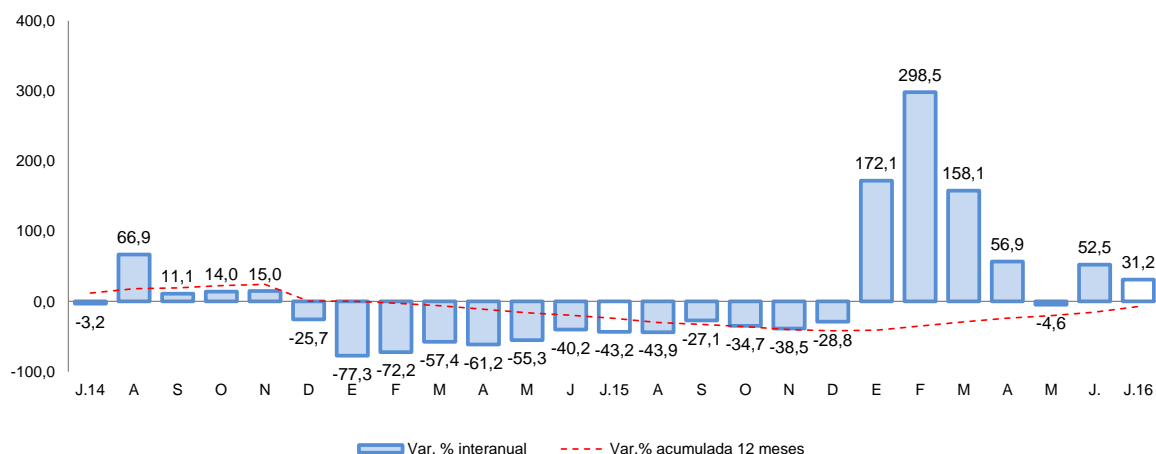

Fuente: MEF.

Elaboración: BCRP, Sucursal Arequipa, Departamento de Estudios Económicos.

- Entre los **principales proyectos** ejecutados por el Gobierno Nacional mencionamos: “Mejoramiento del Servicio Educativo del Centro Pre Universitario de la Universidad Nacional de Moquegua”, con S/ 897 mil; “Mejoramiento del Servicio de Agua del Sistema de Riego por Gravedad y Canales Laterales en Ilubaya, Distrito Torata”, con una inversión de S/ 560 mil e “Instalación e Implementación de Laboratorios Especializados de la Carrera de Ingeniería Ambiental, Sede Ilo de la Universidad Nacional de Moquegua”, con S/ 233 mil.
- En el Gobierno Regional los principales proyectos fueron: “Ampliación y Mejoramiento del Hospital de Moquegua” con S/ 13,4 millones; “Mejoramiento e Implementación de Infraestructura en el I.S.T. José Carlos Mariátegui, Distrito Samegua”, con una inversión de S/ 965 mil; “Mejoramiento del Servicio Educativo de la I.E. Modelo San Antonio del Centro Poblado San Antonio, Distrito de Moquegua”, con S/ 839 mil y “Mejoramiento y Rehabilitación de la Red Vial Departamental de la Ruta MO-103, Provincias Mariscal Nieto y Sánchez Cerro”, con una inversión de S/ 768 mil .
- Los gobiernos locales invirtieron en: “Instalación y Mejoramiento de los Sistemas de Agua Potable, Alcantarillado y Almacenamiento II Etapa en el distrito de Moquegua, con S/ 10,9 millones; “Mejoramiento y Ampliación de Pistas, Veredas, Graderías y Muros de Contención en Calles del Centro Poblado San Francisco, Distrito Moquegua” con S/ 4,1 millones; “Construcción de Pistas y Veredas en la Asociación de Vivienda Terminal Los Libertadores, Villa Terminal, Mi Vivienda, Villa Jerusalén del Centro Poblado Chen Chen, Distrito de Moquegua, con una inversión de S/ 757 mil e “Instalación de Bibliotecas Virtuales en las II.EE. del Nivel Secundario en el Distrito de Moquegua”, con S/ 507 mil.



**V. ANEXOS**

ANEXO 1

MOQUEGUA: PRODUCCION AGROPECUARIA 1/  
(Toneladas métricas)

PRODUCTOS	2015						2016							
	JUL	AGO	SET	OCT	NOV	DIC	ENE	FEB	MAR	ABR	MAY	JUN		JUL
<b>AGRICOLA</b>														<b>AGRICOLA</b>
Olivo	75	125	0	0	0	0	0	0	0	0	4	38	35	Olivo
Orégano	142	37	125	113	194	114	60	0	35	89	484	262	78	Orégano
Palto	586	434	54	0	0	12	119	354	713	705	780	911	964	Palto
Alfalfa	47 398	43 363	42 171	41 396	40 620	39 521	37 192	36 464	35 717	35 492	36 175	36 147	36 270	Alfalfa
Cebolla	124	0	0	0	70	30	34	148	2 158	61	0	160	56	Cebolla
Chirimoya	20	0	0	0	0	0	0	6	16	54	20	85	0	Chirimoya
Frijol grano seco	0	0	0	0	0	0	41	0	0	9	23	0	0	Frijol grano seco
Frijol vainita	30	13	8	13	11	28	28	19	23	23	25	13	29	Frijol vainita
Haba grano seco	0	0	0	24	19	0	0	0	0	73	96	9	0	Haba grano seco
Lima	17	27	0	0	0	0	6	20	56	86	64	135	115	Lima
Maiz amilaceo	14	5	0	0	1	6	6	3	16	356	347	95	14	Maiz amilaceo
Manzana	5	0	0	0	0	0	52	111	124	103	20	28	0	Manzana
Papa	283	206	245	57	130	208	530	975	1 386	1 346	950	390	439	Papa
Tuna	0	28	0	0	0	7	108	224	516	217	193	72	5	Tuna
Vid	0	0	36	0	0	0	137	652	2 053	1 181	827	501	1 149	Vid
<b>Otros Agrícolas</b>														<b>Otros Agrícolas</b>
Ají pprika	6	0	0	0	0	0	0	0	0	0	0	0	0	Aj pprika
Maiz amarillo duro	17	20	0	19	53	11	43	12	20	34	22	15	10	Maiz amarillo duro
Haba grano verde	29	0	0	0	17	27	11	49	125	81	28	12	7	Haba grano verde
Maiz Chala	1 005	528	0	0	0	125	311	0	263	486	371	879	1 366	Maiz Chala
Zapallo	0	19	9	0	0	55	22	22	212	68	0	0	0	Zapallo
<b>PECUARIO</b>														<b>PECUARIO</b>
Carne de ave	11	11	11	11	12	10	9	9	10	9	0	9	9	Carne de ave
Carne de ovino	10	6	7	7	7	8	8	10	8	8	0	6	7	Carne de ovino
Carne de porcino	56	48	47	51	45	53	51	55	55	56	0	57	62	Carne de porcino
Carne de vacuno	114	116	88	97	112	119	132	100	95	92	0	92	75	Carne de vacuno
Huevo	20	18	18	17	17	17	16	16	17	17	0	18	18	Huevo
Leche	1 320	1 292	1 303	1 323	1 320	1 361	1 358	1 309	1 332	1 320	0	1 342	1386	Leche
<b>Otros Pecuarios</b>														<b>Otros Pecuarios</b>
Carne de alpaca	8	7	7	7	8	8	8	15	10	11	0	15	15	Carne de alpaca
Carne de llama	7	6	6	6	6	6	5	9	9	9	0	10	10	Carne de llama
Carne de caprino	1	1	1	1	1	1	1	1	1	1	0	1	1	Carne de caprino
Lana	0	0	2	3	2	0	0	0	0	0	0	0	0	Lana
Fibra de alpaca	0	2	4	24	26	20	0	0	8	5	0	0	0	Fibra de alpaca
Fibra de llama	0	0	1	2	3	1	0	0	0	0	0	0	0	Fibra de llama

1/ Cifras Preliminares

Fuente: Gerencia Regional de Agricultura y Riego - Moquegua.

Elaboracin: BCRP - Sucursal Arequipa. Departamento de Estudios Econmicos.



ANEXO 2

**MOQUEGUA: EXTRACCION DE ESPECIES HIDROBIOLÓGICAS 1/  
(Toneladas métricas)**

ESPECIES	2015						2016							
	JUL	AGO	SET	OCT	NOV	DIC	ENE	FEB	MAR	ABR	MAY	JUN	JUL	
<b>CHD 2/</b>	<b>879</b>	<b>1 463</b>	<b>2 017</b>	<b>1 584</b>	<b>1 066</b>	<b>1 793</b>	<b>2 373</b>	<b>1 830</b>	<b>1 104</b>	<b>876</b>	<b>1 153</b>	<b>3 665</b>	<b>4 830</b>	<b>CHD 2/</b>
1. Fresco	594	999	1 406	1 032	972	1 581	1 782	1 448	1 032	865	981	2 848	3 660	1. Fresco
2. Congelado	286	464	611	553	95	212	591	382	72	11	172	817	1 170	2. Congelado
<b>CHI 3/</b>	<b>13 652</b>	<b>2 516</b>	<b>3 749</b>	<b>502</b>	<b>0</b>	<b>0</b>	<b>0</b>	<b>0</b>	<b>0</b>	<b>4 174</b>	<b>19 204</b>	<b>18 337</b>	<b>0</b>	<b>CHI 3/</b>

1/ Cifras preliminares

2/ Consumo Humano Directo

3/ Consumo Humano Indirecto

Fuente: Gerencia Regional de la Producción - Moquegua

Elaboración: BCRP - Sucursal Arequipa. Departamento de Estudios Económicos.



**ANEXO 3**

**MOQUEGUA: PRODUCCION MINERA 1/**

PRODUCTOS	2015						2016							
	JUL	AGO	SET	OCT	NOV	DIC	ENE	FEB	MAR	ABR	MAY	JUN		JUL
<b>MINERÍA METÁLICA</b>														<b>MINERÍA METÁLICA</b>
Cobre (TMF.)	15 721	14 498	14 743	16 742	15 301	15 706	14 849	14 102	14 160	13 895	15 782	14 030	16 160	Cobre (TMF.)
Oro (KGF.)	158	145	146	141	125	106	78	80	83	78	79	78	77	Oro (KGF.)
Plata (KGF.)	8 154	7 634	8 565	8 691	7 527	8 354	7 677	7 423	7 145	6 923	7 344	7 321	8 097	Plata (KGF.)
Molibdeno (TMF.)	375	352	425	421	442	381	348	345	318	307	319	309	413	Molibdeno (TMF.)

1/ Cifras preliminares

Fuente: Ministerio de Energía y Minas.

Elaboración: BCRP - Sucursal Arequipa. Departamento de Estudios Económicos.

**ANEXO 4**

**MOQUEGUA: ÍNDICE DE PRODUCCIÓN MANUFACTURERA 1/  
(Base 1994=100,00)**

DESCRIPCIÓN	2015						2016							
	JUL	AGO	SET	OCT	NOV	DIC	ENE	FEB	MAR	ABR	MAY	JUN	JUL	
<b>MANUFACTURA PRIMARIA</b>	<b>230,49</b>	<b>222,41</b>	<b>163,34</b>	<b>234,15</b>	<b>209,16</b>	<b>236,39</b>	<b>193,89</b>	<b>226,34</b>	<b>229,02</b>	<b>197,20</b>	<b>236,67</b>	<b>238,40</b>	<b>217,80</b>	<b>MANUFACTURA PRIMARIA</b>
Conservas y Congel. De Pescado	14,80	26,81	35,54	29,81	4,84	9,14	22,10	17,33	4,30	0,75	10,71	43,05	56,56	Conservas y Congel. De Pescado
Harina y Aceite de Pescado	26,09	14,11	0,00	1,31	0,00	0,00	0,00	0,00	0,00	10,14	56,82	56,90	0,00	Harina y Aceite de Pescado
Cobre Blister	485,39	460,15	344,31	529,89	445,01	495,36	406,32	494,70	483,67	392,35	546,84	495,17	449,17	Cobre Blister
Cátodos de Cobre	163,15	161,16	113,42	153,63	150,10	171,56	139,89	156,55	165,41	150,22	149,76	168,21	159,26	Cátodos de Cobre
Oro Refinado	144,00	68,57	123,43	102,86	102,86	96,00	123,43	157,71	137,14	137,14	102,86	96,00	123,43	Oro Refinado
Plata Refinada	121,09	121,10	116,69	107,88	85,87	113,38	81,47	88,07	99,08	99,07	78,17	104,58	55,05	Plata Refinada

1/ Cifras preliminares

Fuente: Empresas Industriales

Elaboración: BCRP.Sucursal Arequipa. Departamento de Estudios Económicos



**ANEXO 5**

**MOQUEGUA: EXPORTACIONES POR TIPO DE PRODUCTO 1/  
(Valor FOB - Millones de US\$)**

DESCRIPCIÓN	2015						2016							TIPO
	JUL	AGO	SET	OCT	NOV	DIC	ENE	FEB	MAR	ABR	MAY	JUN	JUL	
<b>Productos Tradicionales</b>	<b>119,2</b>	<b>231,7</b>	<b>74,6</b>	<b>209,1</b>	<b>104,3</b>	<b>135,0</b>	<b>179,0</b>	<b>65,6</b>	<b>105,6</b>	<b>148,8</b>	<b>95,2</b>	<b>92,0</b>	<b>135,9</b>	<b>Productos Tradicionales</b>
Pesqueros	3,4	2,4	5,2	13,5	3,2	1,9	3,9	0,3	0,0	1,4	0,9	3,4	5,4	Pesqueros
Mineros	115,8	229,3	69,4	195,6	101,1	133,1	175,0	65,2	105,6	147,5	94,3	88,6	130,4	Mineros
Petróleo y Derivados	0,0	0,0	0,0	0,0	0,0	0,0	0,0	0,0	0,0	0,0	0,0	0,0	0,0	Petróleo y Derivados
<b>Productos no Tradicionales</b>	<b>3,4</b>	<b>6,1</b>	<b>4,3</b>	<b>5,9</b>	<b>5,6</b>	<b>6,1</b>	<b>3,7</b>	<b>3,5</b>	<b>2,8</b>	<b>3,8</b>	<b>4,8</b>	<b>2,3</b>	<b>5,2</b>	<b>Productos no Tradicionales</b>
Agropecuarios	0,1	0,1	0,1	0,0	0,0	0,0	0,0	0,0	0,0	0,1	0,1	0,0	0,1	Agropecuarios
Pesqueros	0,7	0,9	0,4	1,0	0,9	0,5	0,6	1,2	0,9	0,6	1,0	1,0	1,7	Pesqueros
Textiles	0,0	0,0	0,0	0,0	0,0	0,0	0,0	0,0	0,0	0,0	0,0	0,0	0,0	Textiles
Maderas y Papeles	0,0	0,0	0,0	0,0	0,0	0,0	0,0	0,0	0,0	0,0	0,0	0,0	0,0	Maderas y Papeles
Quimicos	2,7	4,9	3,9	4,7	4,3	5,5	3,1	2,2	1,9	3,0	3,3	1,3	3,1	Quimicos
Mineral no Metálico	0,0	0,0	0,0	0,0	0,0	0,0	0,0	0,0	0,0	0,0	0,0	0,0	0,0	Mineral no Metálico
Siderurgicos	0,0	0,2	0,0	0,2	0,2	0,1	0,0	0,0	0,0	0,1	0,0	0,0	0,2	Siderurgicos
Metal Mecánico	0,0	0,0	0,0	0,0	0,0	0,0	0,0	0,0	0,0	0,0	0,0	0,0	0,0	Metal Mecánico
Otros	0,0	0,0	0,0	0,0	0,3	0,0	0,0	0,0	0,0	0,0	0,4	0,0	0,0	Otros
<b>TOTAL EXPORTACIONES</b>	<b>122,6</b>	<b>237,8</b>	<b>79,0</b>	<b>215,0</b>	<b>109,9</b>	<b>141,1</b>	<b>182,6</b>	<b>69,0</b>	<b>108,4</b>	<b>152,6</b>	<b>99,9</b>	<b>94,3</b>	<b>141,1</b>	<b>TOTAL EXPORTACIONES</b>

1/ Cifras preliminares

Fuente: SUNAT.

Elaboración: BCRP - Sucursal Arequipa. Departamento de Estudios Económicos.

ANEXO 6

**MOQUEGUA: ESTRUCTURA DE EXPORTACIONES POR PRINCIPALES PAÍSES DE DESTINO**  
(Valor FOB - Millones de US\$)

País	Principales Productos	% del Total	Valor FOB acumulado	Estructura % por país
<b>RP China</b>		<b>55,3</b>	<b>469,2</b>	<b>100,0%</b>
	Cátodos de cobre refinado		446,7	95,2%
	Harina de pescado o de crustáceos		12,9	2,8%
	Anodos de cobre para refinado electrolítico		4,7	1,0%
	Minerales de molibdeno y sus concentrados		4,4	0,9%
	Otros		0,4	0,1%
<b>Italia</b>		<b>15,3</b>	<b>129,9</b>	<b>100,0%</b>
	Cátodos de cobre refinado		129,7	99,9%
	Otros		0,2	0,1%
<b>Brasil</b>		<b>10,0</b>	<b>84,9</b>	<b>100,0%</b>
	Cátodos de cobre refinado		84,7	99,8%
	Otros		0,2	0,2%
<b>China Taiwan</b>		<b>3,8</b>	<b>32,4</b>	<b>100,0%</b>
	Cátodos de cobre refinado		31,9	98,4%
	Otros		0,5	1,6%
<b>Chile</b>		<b>3,5</b>	<b>29,5</b>	<b>100,0%</b>
	Ácido sulfúrico		16,8	57,0%
	Minerales de molibdeno y sus concentrados		12,3	41,7%
	Otros		0,4	1,3%
<b>Canadá</b>		<b>2,5</b>	<b>20,9</b>	<b>100,0%</b>
	Oro en las demás formas en bruto		20,9	100,0%
	Otros		0,0	0,0%
<b>Estados Unidos</b>		<b>2,1</b>	<b>17,6</b>	<b>100,0%</b>
	Cátodos de cobre refinado		14,2	80,7%
	Otros		3,4	19,3%
<b>Otros</b>		<b>7,5</b>	<b>63,7</b>	
<b>Total</b>		<b>100,0</b>	<b>848,0</b>	

Fuente: SUNAT

Elaboración: BCRP - Sucursal Arequipa. Departamento de Estudios Económicos.



## ANEXO 7

**MOQUEGUA: EXPORTACIONES POR PRINCIPALES PRODUCTOS**  
(Valor FOB - Millones de US\$)

Producto	Principales Países	% del Total	Valor FOB acumulado	Estructura % por país
<b>Cátodos de cobre refinado</b>		<b>85,1</b>	<b>721,9</b>	<b>100,0%</b>
	RP China		446,7	61,9%
	Italia		129,7	18,0%
	Brasil		84,7	11,7%
	China taiwan		31,9	4,4%
	Estados Unidos		14,2	2,0%
	Otros		14,7	2,0%
<b>Minerales de molibdeno y sus concentrados</b>		<b>4,5</b>	<b>37,8</b>	<b>100,00%</b>
	Chile		12,3	32,6%
	Países Bajos		12,1	32,0%
	Otros		13,4	35,4%
<b>Oro en las demás formas en bruto</b>		<b>2,5</b>	<b>21,0</b>	<b>100,0%</b>
	Canadá		20,9	99,2%
	Otros		0,2	0,8%
<b>Ánodos de cobre para refinado electrolítico</b>		<b>2,3</b>	<b>19,5</b>	<b>100,0%</b>
	Belgica-Luxemburgo		9,7	49,9%
	Países Bajos		5,1	26,0%
	Otros		4,7	24,1%
<b>Ácido sulfúrico</b>		<b>2,1</b>	<b>17,8</b>	<b>100,0%</b>
	Chile		16,8	94,4%
	Estados Unidos		0,5	2,5%
	Otros		0,6	3,1%
<b>Harina de pescado o de crustáceos</b>		<b>1,8</b>	<b>15,0</b>	<b>100,0%</b>
	RP China		12,9	86,2%
	Otros		2,1	13,8%
<b>Otros</b>		<b>1,8</b>	<b>15,0</b>	
<b>TOTAL</b>		<b>100,0</b>	<b>848,0</b>	

Fuente: SUNAT

Elaboración: BCRP - Sucursal Arequipa. Departamento de Estudios Económicos.





**ANEXO 8**

**MOQUEGUA: IMPORTACIONES POR EL PUERTO DE ILO 1/  
(Valor FOB - Millones de US\$)**

	2015						2016							
	JUL	AGO	SET	OCT	NOV	DIC	ENE	FEB	MAR	ABR	MAY	JUN	JUL	
<b>I. Bienes de consumo</b>	<b>0,2</b>	<b>0,2</b>	<b>0,1</b>	<b>0,2</b>	<b>0,1</b>	<b>0,2</b>	<b>0,2</b>	<b>0,1</b>	<b>0,2</b>	<b>0,2</b>	<b>0,1</b>	<b>0,1</b>	<b>0,1</b>	<b>I. Bienes de consumo</b>
Bienes de Consumo no Duradero	0,0	0,0	0,0	0,0	0,0	0,0	0,0	0,0	0,0	0,0	0,0	0,0	0,0	Bienes de Consumo no Duradero
Bienes de Consumo Duradero	0,2	0,1	0,1	0,2	0,1	0,2	0,2	0,1	0,2	0,2	0,1	0,1	0,0	Bienes de Consumo Duradero
<b>II. Insumos</b>	<b>9,2</b>	<b>8,6</b>	<b>14,8</b>	<b>4,1</b>	<b>4,0</b>	<b>3,7</b>	<b>13,1</b>	<b>2,1</b>	<b>13,7</b>	<b>20,3</b>	<b>6,8</b>	<b>25,0</b>	<b>17,4</b>	<b>II. Insumos</b>
Combustibles, Lubricantes y Conexos	0,0	0,0	0,0	0,2	0,0	0,0	0,0	0,0	7,6	8,5	5,1	16,0	12,5	Combustibles, Lubricantes y Conexos
Materias Primas para la Agricultura	0,0	0,0	0,0	0,0	0,0	0,0	0,0	0,0	0,0	0,0	0,0	5,3	0,0	Materias Primas para la Agricultura
Materias Primas para la Industria	9,1	8,6	14,8	3,9	4,0	3,7	13,1	2,1	6,1	11,7	1,7	3,6	4,8	Materias Primas para la Industria
<b>III. Bienes de capital y materiales de construcción</b>	<b>7,1</b>	<b>11,6</b>	<b>11,1</b>	<b>51,3</b>	<b>30,7</b>	<b>95,7</b>	<b>18,4</b>	<b>31,2</b>	<b>35,0</b>	<b>80,9</b>	<b>20,0</b>	<b>24,2</b>	<b>11,2</b>	<b>III. Bienes de capital y materiales de construcción</b>
Materiales de Construcción	0,1	0,1	1,0	1,9	0,4	2,8	1,8	0,3	7,3	10,6	1,1	0,1	1,8	Materiales de Construcción
Bienes de Capital para la Agricultura	0,0	0,0	0,0	0,0	0,0	0,0	0,0	0,0	3,5	5,4	0,0	0,0	0,0	Bienes de Capital para la Agricultura
Bienes de Capital para la Industria	2,4	7,1	4,7	46,0	27,5	87,0	6,7	26,4	11,8	36,1	5,3	1,9	1,4	Bienes de Capital para la Industria
Equipos de Transporte	4,7	4,4	5,4	3,3	2,8	5,9	9,9	4,5	12,4	28,8	13,6	22,2	8,0	Equipos de Transporte
<b>TOTAL</b>	<b>16,5</b>	<b>20,3</b>	<b>26,1</b>	<b>55,6</b>	<b>34,8</b>	<b>99,6</b>	<b>31,7</b>	<b>33,5</b>	<b>48,9</b>	<b>101,4</b>	<b>26,9</b>	<b>49,3</b>	<b>28,6</b>	<b>TOTAL</b>

1/ Cifras preliminares

Fuente: SUNAT.

Elaboración: BCRP - Sucursal Arequipa. Departamento de Estudios Económicos.



## ANEXO 9

**MOQUEGUA: ESTRUCTURA DE IMPORTACIONES POR PRINCIPALES PAÍSES DE DESTINO**  
(Valor FOB - Millones de US\$)

País	Principales Productos	% del Total	Valor FOB acumulado	Estructura % por país
<b>Estados Unidos</b>		<b>53,8</b>	<b>172,2</b>	<b>100,0%</b>
	Volquetes automotores		37,0	21,5%
	Diesel B5, con un contenido de azufre <= 50 ppm		31,5	18,3%
	Máquinas cuya superestructura pueda girar 360°		19,4	11,3%
	Las demás construcciones y sus partes de hierro		12,0	7,0%
	Máquinas de perforación autopropulsadas		8,9	5,2%
	Tractores de orugas		8,1	4,7%
	Otros		55,2	32,0%
<b>España</b>		<b>8,2</b>	<b>26,4</b>	<b>100,0%</b>
	Las demás partes de turbinas de gas		15,4	58,5%
	Máquina de potencia > a 10000 kVA		3,9	14,6%
	Partes transformadores eléctricos		2,8	10,5%
	Elementos filtrantes para filtros de motores		2,6	9,8%
	Otros		1,7	6,6%
<b>Japón</b>		<b>7,8</b>	<b>24,8</b>	<b>100,0%</b>
	Los demás neumáticos nuevos de caucho		24,8	99,7%
	Otros		0,1	0,3%
<b>Letonia</b>		<b>6,1</b>	<b>19,7</b>	<b>100,0%</b>
	Los demás abonos minerales o químicos nitrogenados.		14,3	73,0%
	Otros		5,3	27,0%
<b>Perú</b>		<b>5,7</b>	<b>18,3</b>	<b>100,0%</b>
	Volquetes automotores		16,5	90,1%
	Otros		1,8	9,9%
<b>Canadá</b>		<b>4,0</b>	<b>12,8</b>	<b>100,0%</b>
	Los demás trigos		12,7	98,9%
	Otros		0,1	1,1%
<b>Francia</b>		<b>2,6</b>	<b>8,2</b>	<b>100,0%</b>
	Los demás neumáticos nuevos de caucho		8,2	99,7%
	Otros		0,0	0,3%
<b>Otros</b>		<b>11,8</b>	<b>37,8</b>	
<b>Total</b>		<b>100,0</b>	<b>320,3</b>	

Fuente: SUNAT

Elaboración: BCRP - Sucursal Arequipa. Departamento de Estudios Económicos.



ANEXO 10

**MOQUEGUA: IMPORTACIONES POR PRINCIPALES PRODUCTOS**  
(Valor FOB - Millones de US\$)

Producto	Principales Países	% del Total	Valor FOB acumulado	Estructura % por país
<b>Volquetes automotores</b>		<b>16,7</b>	<b>53,6</b>	<b>100,0%</b>
	Estados Unidos		37,0	69,2%
	Peru		16,5	30,8%
	Otros		0,0	0,0%
<b>Los demás neumáticos nuevos de caucho</b>		<b>12,0</b>	<b>38,3</b>	<b>100,0%</b>
	Japon		24,8	64,6%
	Francia		8,2	21,4%
	Otros		5,4	14,0%
<b>Diesel B5, con un contenido de azufre &lt;= 50 ppm</b>		<b>9,8</b>	<b>31,5</b>	<b>100,0%</b>
	Estados Unidos		31,5	100,0%
	Otros		0,0	0,0%
<b>Máquinas cuya superestructura pueda girar 360°</b>		<b>6,1</b>	<b>19,4</b>	<b>100,0%</b>
	Estados Unidos		19,4	100,0%
	Otros		0,0	0,0%
<b>Las demás partes de turbinas de gas</b>		<b>4,8</b>	<b>15,4</b>	<b>100,0%</b>
	España		15,4	100,0%
	Otros		0,0	0,0%
<b>Los demás abonos minerales o químicos nitrogenados.</b>		<b>4,5</b>	<b>14,3</b>	<b>100,0%</b>
	Letonia		14,3	100,0%
	Otros		0,0	0,0%
<b>Las demás construcciones y sus partes de hierro</b>		<b>4,2</b>	<b>13,5</b>	<b>100,0%</b>
	Estados Unidos		12,0	89,0%
	Otros		1,5	11,0%
<b>Otros</b>		<b>41,9</b>	<b>134,1</b>	
<b>TOTAL</b>		<b>100,0</b>	<b>320,3</b>	

Fuente: SUNAT

Elaboración: BCRP - Sucursal Arequipa. Departamento de Estudios Económicos.



**ANEXO 11**

**MOQUEGUA: INGRESOS CORRIENTES DEL GOBIERNO CENTRAL**  
(Millones de soles)

	2015						2016							
	JUL	AGO	SET	OCT	NOV	DIC	ENE	FEB	MAR	ABR	MAY	JUN	JUL	
<b>I. INGRESOS TRIBUTARIOS</b>	<b>19</b>	<b>23</b>	<b>23</b>	<b>42</b>	<b>22</b>	<b>78</b>	<b>30</b>	<b>34</b>	<b>37</b>	<b>74</b>	<b>42</b>	<b>54</b>	<b>21</b>	<b>I. INGRESOS TRIBUTARIOS</b>
<b>1. Impuesto a los Ingresos</b>	<b>2</b>	<b>3</b>	<b>3</b>	<b>3</b>	<b>3</b>	<b>3</b>	<b>4</b>	<b>3</b>	<b>4</b>	<b>7</b>	<b>4</b>	<b>3</b>	<b>3</b>	<b>1. Impuesto a los ingresos</b>
- Personas Naturales	1	1	1	1	1	1	2	1	1	1	1	1	1	- Personas naturales
- Personas Jurídicas	1	1	2	2	2	2	2	1	2	2	2	2	2	- Personas jurídicas
- Regularizaciones	0	1	0	0	0	0	0	0	1	4	1	0	0	- Regularizaciones
<b>2. Impuesto a la Importación</b>	<b>0</b>	<b>0</b>	<b>0</b>	<b>0</b>	<b>0</b>	<b>0</b>	<b>0</b>	<b>0</b>	<b>0</b>	<b>0</b>	<b>0</b>	<b>0</b>	<b>0</b>	<b>2. Impuesto a la importación</b>
<b>3. Impuesto General a las Ventas</b>	<b>16</b>	<b>19</b>	<b>19</b>	<b>38</b>	<b>17</b>	<b>74</b>	<b>25</b>	<b>30</b>	<b>33</b>	<b>61</b>	<b>32</b>	<b>38</b>	<b>13</b>	<b>3. Impuesto general a las ventas</b>
- Operaciones Internas	4	5	4	4	4	5	6	4	4	4	5	4	3	- Operaciones internas
- Operaciones Externas	12	14	15	34	13	69	19	26	29	57	27	34	10	- Operaciones externas
<b>4. Impuesto Selectivo al Consumo</b>	<b>0</b>	<b>0</b>	<b>0</b>	<b>0</b>	<b>1</b>	<b>0</b>	<b>0</b>	<b>0</b>	<b>0</b>	<b>5</b>	<b>1</b>	<b>12</b>	<b>4</b>	<b>4. Impuesto selectivo al consumo</b>
<b>5. Otros Ingresos Tributarios</b>	<b>1</b>	<b>1</b>	<b>1</b>	<b>1</b>	<b>1</b>	<b>1</b>	<b>1</b>	<b>1</b>	<b>1</b>	<b>1</b>	<b>0</b>	<b>1</b>	<b>1</b>	<b>5. Otros ingresos tributarios</b>
<b>II. INGR. NO TRIBUTARIOS</b>	<b>0</b>	<b>0</b>	<b>0</b>	<b>1</b>	<b>0</b>	<b>1</b>	<b>0</b>	<b>0</b>	<b>0</b>	<b>0</b>	<b>0</b>	<b>0</b>	<b>0</b>	<b>II. INGR. NO TRIBUTARIOS</b>
<b>INGRESOS CORRIENTES (I+II)</b>	<b>19</b>	<b>23</b>	<b>23</b>	<b>43</b>	<b>22</b>	<b>79</b>	<b>30</b>	<b>34</b>	<b>38</b>	<b>74</b>	<b>42</b>	<b>54</b>	<b>21</b>	<b>INGRESOS CORRIENTES (I+II)</b>

Fuente: SUNAT.

Elaboración: BCRP.Sucursal Arequipa. Departamento de Estudios Económicos

ANEXO 12

MOQUEGUA: EJECUCIÓN DE GASTOS DEL GOBIERNO NACIONAL  
(Millones de soles)

	2015						2016							
	JUL	AGO	SET	OCT	NOV	DIC	ENE	FEB	MAR	ABR	MAY	JUN	JUL	
<b>GASTOS NO FINANCIEROS</b>	<b>23</b>	<b>24</b>	<b>20</b>	<b>23</b>	<b>18</b>	<b>42</b>	<b>17</b>	<b>19</b>	<b>27</b>	<b>21</b>	<b>23</b>	<b>21</b>	<b>31</b>	<b>GASTOS NO FINANCIEROS</b>
<b>A. GASTOS CORRIENTES</b>	<b>19</b>	<b>17</b>	<b>14</b>	<b>15</b>	<b>16</b>	<b>32</b>	<b>17</b>	<b>17</b>	<b>18</b>	<b>18</b>	<b>16</b>	<b>17</b>	<b>28</b>	<b>A. GASTOS CORRIENTES</b>
1. Remuneraciones	6	9	8	8	8	9	9	10	8	8	8	8	12	1. Remuneraciones
2. Bienes y servicios	3	3	3	3	4	7	1	2	4	3	3	4	4	2. Bienes y servicios
3. Transferencias 1/	10	5	4	4	4	16	7	5	6	6	4	5	12	3. Transferencias 1/
<b>B. GASTOS DE CAPITAL</b>	<b>3</b>	<b>7</b>	<b>6</b>	<b>7</b>	<b>2</b>	<b>10</b>	<b>0</b>	<b>2</b>	<b>9</b>	<b>3</b>	<b>6</b>	<b>4</b>	<b>3</b>	<b>B. GASTOS DE CAPITAL</b>
1. Formación bruta de capital	2	7	4	7	2	8	0	2	9	2	6	4	3	1. Formación bruta de capital
2. Otros gastos de capital 2/	1	0	2	1	0	2	0	0	0	1	0	0	0	2. Otros gastos de capital 2/

1/ Incluye el pago de pensiones, donaciones, transferencias y otros gastos corrientes.

2/ Incluye donaciones y transferencias.

3/ Información actualizada al 31 de julio de 2016

Fuente: MEF

Elaboración: BCRP.Sucursal Arequipa. Departamento de Estudios Económicos

**ANEXO 13**

**MOQUEGUA: GASTOS NO FINANCIEROS DEL GOBIERNO REGIONAL**  
(Millones de soles)

	2015						2016							
	JUL	AGO	SET	OCT	NOV	DIC	ENE	FEB	MAR	ABR	MAY	JUN		JUL
<b>GASTOS NO FINANCIEROS</b>	<b>29</b>	<b>32</b>	<b>29</b>	<b>31</b>	<b>32</b>	<b>90</b>	<b>19</b>	<b>23</b>	<b>26</b>	<b>31</b>	<b>28</b>	<b>36</b>	<b>44</b>	<b>GASTOS NO FINANCIEROS</b>
<b>A. GASTOS CORRIENTES</b>	<b>21</b>	<b>19</b>	<b>20</b>	<b>20</b>	<b>21</b>	<b>33</b>	<b>17</b>	<b>17</b>	<b>19</b>	<b>21</b>	<b>19</b>	<b>21</b>	<b>24</b>	<b>A. GASTOS CORRIENTES</b>
1. Remuneraciones	14	12	12	13	13	17	14	12	13	13	13	13	15	1. Remuneraciones
2. Bienes y servicios	6	5	6	7	7	13	2	4	5	7	5	6	7	2. Bienes y servicios
3. Transferencias 1/	1	1	1	1	1	3	1	1	1	1	1	2	2	3. Transferencias 1/
<b>B. GASTOS DE CAPITAL</b>	<b>8</b>	<b>13</b>	<b>10</b>	<b>10</b>	<b>12</b>	<b>57</b>	<b>2</b>	<b>6</b>	<b>7</b>	<b>10</b>	<b>9</b>	<b>15</b>	<b>20</b>	<b>B. GASTOS DE CAPITAL</b>
1. Formación bruta de capital	8	13	10	10	12	57	2	6	7	10	9	15	20	1. Formación bruta de capital
2. Otros gastos de capital 2/	0	0	0	0	0	0	0	0	0	0	0	0	0	2. Otros gastos de capital 2/

1/ Incluye el pago de pensiones, donaciones, transferencias y otros gastos corrientes.

2/ Incluye donaciones y transferencias.

3/ Información actualizada al 31 de julio de 2016

Fuente: MEF

Elaboración: BCRP.Sucursal Arequipa. Departamento de Estudios Económicos

ANEXO 14

MOQUEGUA: GASTOS NO FINANCIEROS DE LOS GOBIERNOS LOCALES  
(Millones de soles)

	2015						2016							
	JUL	AGO	SET	OCT	NOV	DIC	ENE	FEB	MAR	ABR	MAY	JUN	JUL	
<b>GASTOS NO FINANCIEROS</b>	<b>45</b>	<b>22</b>	<b>36</b>	<b>29</b>	<b>39</b>	<b>68</b>	<b>7</b>	<b>34</b>	<b>37</b>	<b>30</b>	<b>18</b>	<b>36</b>	<b>46</b>	<b>GASTOS NO FINANCIEROS</b>
<b>A. GASTOS CORRIENTES</b>	<b>15</b>	<b>12</b>	<b>11</b>	<b>12</b>	<b>14</b>	<b>27</b>	<b>5</b>	<b>10</b>	<b>13</b>	<b>12</b>	<b>13</b>	<b>13</b>	<b>15</b>	<b>A. GASTOS CORRIENTES</b>
1. Remuneraciones	5	3	3	3	4	6	3	3	3	3	3	3	5	1. Remuneraciones
2. Bienes y servicios	9	9	8	8	8	20	2	6	9	9	9	9	9	2. Bienes y servicios
3. Transferencias 1/	1	0	0	0	3	1	0	0	1	0	0	1	1	3. Transferencias 1/
<b>B. GASTOS DE CAPITAL</b>	<b>30</b>	<b>10</b>	<b>25</b>	<b>18</b>	<b>25</b>	<b>41</b>	<b>2</b>	<b>24</b>	<b>23</b>	<b>17</b>	<b>5</b>	<b>23</b>	<b>31</b>	<b>B. GASTOS DE CAPITAL</b>
1. Formación bruta de capital	30	10	25	17	25	41	2	24	22	17	5	23	31	1. Formación bruta de capital
2. Otros gastos de capital 2/	0	0	0	0	0	0	0	0	1	0	0	0	0	2. Otros gastos de capital 2/

1/ Incluye el pago de pensiones, donaciones, transferencias y otros gastos corrientes.

2/ Incluye donaciones y transferencias.

3/ Información actualizada al 31 de julio de 2016

Fuente: MEF

Elaboración: BCRP.Sucursal Arequipa. Departamento de Estudios Económicos



**ANEXO 15**

**MOQUEGUA: CRÉDITOS**  
(Saldo en millones de soles)

ENTIDADES FINANCIERAS	2015						2016							
	JUL	AGO	SET	OCT	NOV	DIC	ENE	FEB	MAR	ABR	MAY	JUN	JUL	
<b>I. BANCO DE LA NACIÓN</b>	33	33	33	33	33	33	33	33	34	34	34	35	34	<b>I. BANCO DE LA NACIÓN</b>
<b>II. AGROBANCO</b>	0	0	0	0	0	0	0	0	0	0	0	6	6	<b>II. AGROBANCO</b>
<b>III. BANCA MÚLTIPLE</b>	408	414	418	413	417	656	657	657	625	624	628	593	596	<b>III. BANCA MÚLTIPLE</b>
<b>IV. INST.NO BANCARIAS</b>	257	261	264	268	271	275	274	277	279	282	285	286	289	<b>IV. INST.NO BANCARIAS</b>
Empresas Financieras	56	56	56	56	57	58	58	58	59	60	61	61	62	Empresas Financieras
Cajas Municipales	201	205	207	212	214	217	216	218	220	222	225	225	227	Cajas Municipales
<b>TOTAL</b>	<b>698</b>	<b>708</b>	<b>714</b>	<b>715</b>	<b>721</b>	<b>964</b>	<b>964</b>	<b>968</b>	<b>938</b>	<b>946</b>	<b>953</b>	<b>920</b>	<b>925</b>	<b>TOTAL</b>
Moneda Nacional	592	606	618	629	636	884	882	887	862	871	883	856	862	Moneda Nacional
Moneda Extranjera	105	102	97	86	85	80	82	81	77	75	70	63	63	Moneda Extranjera

Fuente: SBS y AFP

Elaboración: BCRP.Sucursal Arequipa. Departamento de Estudios Económicos



ANEXO 16

**MOQUEGUA: DEPOSITOS**  
(Saldo en millones de soles)

ENTIDADES FINANCIERAS	2015						2016							
	JUL	AGO	SET	OCT	NOV	DIC	ENE	FEB	MAR	ABR	MAY	JUN	JUL	
<b>I. BANCO DE LA NACIÓN</b>	183	162	160	163	162	166	186	195	192	165	160	158	160	<b>I. BANCO DE LA NACIÓN</b>
<b>II. BANCA MÚLTIPLE</b>	516	508	508	494	504	529	524	551	580	600	568	589	604	<b>II. BANCA MÚLTIPLE</b>
<b>III. INSTIT. NO BANCARIAS</b>	154	155	154	157	157	158	158	159	157	160	165	167	164	<b>III. INSTIT. NO BANCARIAS</b>
Empresas Financieras	8	8	8	8	8	8	8	8	8	9	9	9	9	Empresas Financieras
Cajas Municipales	146	147	146	148	149	151	149	150	149	151	156	158	155	Cajas Municipales
<b>TOTAL</b>	<b>852</b>	<b>824</b>	<b>822</b>	<b>814</b>	<b>823</b>	<b>853</b>	<b>867</b>	<b>905</b>	<b>929</b>	<b>924</b>	<b>892</b>	<b>913</b>	<b>928</b>	<b>TOTAL</b>
Moneda Nacional	645	603	609	618	612	640	661	693	728	688	681	685	693	Moneda Nacional
Moneda Extranjera	207	221	212	196	211	213	206	212	201	236	211	229	236	Moneda Extranjera

Fuente: SBS y AFP

Elaboración: BCRP.Sucursal Arequipa. Departamento de Estudios Económicos



**ANEXO 17**

**MOQUEGUA: TASA DE MOROSIDAD 1/  
(En Porcentajes)**

ENTIDADES FINANCIERAS	2015							2016						ENTIDADES FINANCIERAS
	JUN	JUL	AGO	SET	OCT	NOV	DIC	ENE	FEB	MAR	ABR	MAY	JUN	
<b>I. BANCO DE LA NACIÓN</b>	0,9	0,9	1,0	1,0	0,9	1,0	0,9	0,9	0,9	1,1	1,1	1,1	1,2	<b>I. BANCO DE LA NACIÓN</b>
<b>II. AGROBANCO</b>	0,0	0,0	0,0	0,0	0,0	0,0	0,0	0,0	0,0	0,0	0,0	14,9	12,9	<b>II. AGROBANCO</b>
<b>III. BANCA MULTIPLE</b>	4,6	4,6	4,5	4,0	4,3	4,0	2,4	2,5	2,6	2,9	3,0	3,0	3,2	<b>III. BANCA MULTIPLE</b>
<b>IV. INSTIT. NO BANCARIAS</b>														<b>IV. INSTIT. NO BANCARIAS</b>
Empresas Financieras	6,0	5,8	5,2	4,9	5,1	4,7	4,3	4,1	4,0	3,9	3,6	3,8	3,9	Empresas Financieras
Cajas Municipales	6,4	6,0	6,4	6,3	5,9	6,0	5,1	5,4	5,8	5,6	5,6	5,8	4,5	Cajas Municipales
Edpymes	10,9	17,5	13,8	13,4	14,9	15,1	11,3	12,4	13,2	13,7	12,0	15,1	7,8	Edpymes
<b>TOTAL</b>	<b>5,1</b>	<b>5,0</b>	<b>5,0</b>	<b>4,6</b>	<b>4,7</b>	<b>4,5</b>	<b>3,1</b>	<b>3,2</b>	<b>3,4</b>	<b>3,6</b>	<b>3,7</b>	<b>3,7</b>	<b>3,6</b>	<b>TOTAL</b>

1/ Cifras Preliminares

Fuente: SBS y AFP

Elaboración: BCRP.Sucursal Arequipa. Departamento de Estudios Económicos