

BANCO CENTRAL DE RESERVA DEL PERÚ
SUCURSAL AREQUIPA



MOQUEGUA: Síntesis de Actividad Económica
Junio 2016¹

Departamento de Estudios Económicos

El Banco Central de Reserva del Perú (BCRP) ha considerado presentar un conjunto de indicadores sectoriales de actividad económica con la finalidad de poder realizar el seguimiento del desempeño de la economía departamental. Para el sector real, se ha utilizado el Valor Bruto de Producción a precios del año 2007 para los sectores disponibles. Cabe señalar que a partir de enero 2014, el Instituto Nacional de Estadística (INEI) ha realizado el cambio de año base (de 1994 a 2007) para la construcción del Producto Bruto Interno (PBI) nacional, estando en elaboración la desagregación departamental. En la medida que se publique referida información, el BCRP volvería a elaborar para cada departamento un indicador agregado de actividad económica.

¹ En el presente informe participaron: Lizzie Jugo, Judith Reátegui y Nilda Cabrera.

ÍNDICE

Página

| | |
|---|-----------|
| RESUMEN EJECUTIVO | 3 |
| I. ACTIVIDAD PRODUCTIVA | 5 |
| 1. Actividad primaria | 5 |
| 1.1 Sector agropecuario | 5 |
| 1.2 Sector pesca | 6 |
| 1.3 Sector minería | 7 |
| 2. Otros indicadores sectoriales | 8 |
| 2.1 Sector manufactura | 9 |
| 2.2 Arribos a los establecimientos de hospedaje | 9 |
| II. SECTOR EXTERNO | 10 |
| 1. Exportaciones | 10 |
| III. CRÉDITO Y DEPÓSITOS | 11 |
| 1. Crédito | 11 |
| 2. Depósitos | 11 |
| IV. EJECUCION DEL PRESUPUESTO DE GASTOS DEL GOBIERNO GENERAL | 14 |
| 1. Ejecución del gasto corriente no financiero | 14 |
| 2. Ejecución del Gasto de Capital | 15 |
| V. ANEXOS | 17 |



RESUMEN EJECUTIVO

Principales hechos de importancia

- En el mes de junio, los sectores agropecuario, pesquero y minero registraron contracciones de 14,9 por ciento, 35,3 por ciento y 12,2 por ciento, respectivamente en comparación a similar mes del año 2 015.
- En otros **indicadores económicos**, el **sector manufacturero** reportó una variación ligeramente positiva de 0,1 por ciento, debido a que mostraron crecimiento positivo los rubros mineros relacionados a producción de cobre y plata; mientras que se contrajo la correspondiente a oro refinado y en el rubro pesquero la producción de harina, aceite y congelado. El **crédito** creció en 32,4 por ciento y los **depósitos** lo hicieron en 8,4 por ciento; mientras que la **tasa de morosidad** en el mes de mayo fue de 3,7 por ciento. El **gasto de capital** registró un crecimiento de 52,5 por ciento.

Actividad primaria

- En el período interanual, el **sector agropecuario** registró una variación negativa de 14,9 por ciento con relación a similar mes del año anterior; debido a la contracción del **subsector agrícola** (-18,3 por ciento), por menor producción orientada al mercado externo (-2,3 por ciento) e interno (-26,1 por ciento), en el primer caso debido a la disminución en la producción de orégano (-25,0 por ciento) principalmente, mientras que en el segundo caso, se explicó por la menor producción de alfalfa (-31,2 por ciento), papa (-7,8 por ciento) y frijol vainita (-64,7 por ciento), entre otros; atenuado parcialmente por el crecimiento del **subsector pecuario** (4,6 por ciento), determinado por la mayor producción de leche (2,9 por ciento), carne de vacuno (8,8 por ciento) y carne de porcino (23,1 por ciento), principalmente. En el primer semestre del presente año, la producción agropecuaria se redujo 16,4 por ciento, debido al resultado negativo del subsector agrícola (-20,2 por ciento), comportamiento atenuado por el crecimiento del subsector pecuario (6,7 por ciento).
- El **sector pesca** se contrajo en 35,3 por ciento, en relación al mismo mes del 2 015, debido al menor dinamismo de la extracción para consumo humano indirecto (-57,4 por ciento), contrarrestado por el crecimiento del desembarque de productos hidrobiológicos para consumo humano directo (124,4 por ciento). En el primer caso se explicó por la menor extracción de anchoveta para la elaboración de aceite y harina de pescado; mientras que en segundo se debió a la mayor captura de especies marinas para consumo en sus líneas de fresco (227,8 por ciento) y congelado (6,9 por ciento). En los primeros seis meses del año, la actividad pesquera acumuló una contracción de 11,4 por ciento, debido a la menor extracción de especies marinas dirigida a la línea de congelado (-25,6 por ciento); así como por la menor extracción de anchoveta para el consumo humano indirecto (-36,2 por ciento).
- El **sector minero**, en el período interanual, experimentó una contracción de 12,2 por ciento, explicado por el menor volumen de producción de todos los minerales, siendo los principales cobre (-9,7 por ciento) y molibdeno (-19,3 por ciento). Entre enero y junio, el sector acumuló un indicador negativo de 5,2 por ciento, debido al menor dinamismo en la extracción de cobre (-4,0 por ciento), molibdeno (-5,1 por ciento), oro (-38,2 por ciento) y plata (-10,8 por ciento).

Otros indicadores de actividad económica

- El **sector manufactura**, registró una variación ligeramente positiva de 0,1 por ciento en el mes de junio, debido a que mostraron crecimiento positivo los rubros mineros relacionados a producción de cobre y plata; mientras que se contrajo la correspondiente a oro refinado y en el rubro pesquero la producción de harina, aceite y congelado. En el primer semestre, el sector manufactura, acumuló una variación negativa de 4,7 por ciento, por la menor producción de oro y plata refinada, acumulando crecimiento los demás rubros.

- En el mes de análisis, los **créditos** y **depósitos** tuvieron una evolución positiva de 32,4 por ciento y 8,4 por ciento, respectivamente; al compararlos con similar mes del año anterior. La **morosidad** en el mes de mayo fue de 3,7 por ciento.
- Los **gastos de capital** en Moquegua, equivalentes a S/ 41 millones, registraron una variación positiva de 52,5 por ciento en el mes de junio, en términos reales, explicada por mayores gastos en los tres niveles de gobierno. En el primer semestre del año, el gasto acumulado registró un crecimiento de 78,2 por ciento, en relación a igual período del año 2015.

CUADRO N° 1
OTROS INDICADORES DE ACTIVIDAD ECONOMICA
(Variación % respecto a similar mes del año anterior)

| | | Ene.16 | Feb.16 | Mar. 16 | Abr. 16 | May. 16 | Jun.16 | | | | | |
|---|---|--------|--------|---------|---------|---------|--------|-------|---|------|---|------|
| Producción industrial 1/ | ↓ | -20,2 | ↑ | 12,5 | ↓ | -3,8 | ↓ | -15,4 | ↑ | 0,1 | ↑ | 0,1 |
| Arribos a establecimientos de hospedaje | | .- | | .- | | .- | | .- | | .- | | .- |
| Crédito total 2/ | ↑ | 48,6 | ↑ | 45,0 | ↑ | 40,8 | ↑ | 40,4 | ↑ | 38,8 | ↑ | 32,4 |
| Depósitos2/ | ↑ | 10,6 | ↑ | 11,8 | ↑ | 12,4 | ↑ | 10,6 | ↑ | 0,5 | ↑ | 8,4 |
| Gasto Público1/ | ↑ | 27,2 | ↑ | 78,2 | ↑ | 54,2 | ↑ | 33,2 | ↑ | 3,1 | ↑ | 29,1 |
| Inversión Pública 1/ | ↑ | 172,1 | ↑ | 298,5 | ↑ | 158,1 | ↑ | 56,9 | ↓ | -4,6 | ↑ | 56,5 |

I. ACTIVIDAD PRODUCTIVA

1. Actividad primaria

1.1 Sector agropecuario

- En el mes de junio, el **sector agropecuario** registró un decrecimiento de 14,9 por ciento, en el período interanual, debido a la desaceleración del sub-sector agrícola (-18,3 por ciento), debido a las menores cosechas orientadas tanto al mercado externo e agroindustria como al mercado interno; atenuado parcialmente por la mayor producción del sub-sector pecuario (4,6 por ciento). En el primer semestre del presente año, la producción agropecuaria se redujo 16,4 por ciento, debido al resultado negativo del sub-sector agrícola (-20,2 por ciento), contrarrestado parcialmente por el incremento del sub-sector pecuario (6,7 por ciento).

CUADRO N° 2
SECTOR AGROPECUARIO 1/
(Miles de toneladas)

| Subsectores | Estructura Porcentual 2014 2/ | Junio | | | | Enero - Junio | | | |
|--|-------------------------------------|-------|------|--------------|-----------------------------------|---------------|-------|--------------|-----------------------------------|
| | | 2015 | 2016 | Var.% | Contribución al crecimiento 3/ | 2015 | 2016 | Var.% | Contribución al crecimiento 3/ |
| SECTOR AGRÍCOLA | 81,5 | | | -18,3 | -15,6 | | | -20,2 | -17,3 |
| Orientada al mercado externo y agroindustria 2/ | 20,3 | | | -2,3 | -0,6 | | | -1,3 | -0,3 |
| Olivo | 0,8 | 0,0 | 0,0 | 44,1 | 0,2 | 0,0 | 0,0 | 57,8 | 0,0 |
| Orégano | 8,2 | 0,3 | 0,3 | -25,0 | -3,7 | 0,9 | 0,9 | 7,4 | 0,4 |
| Palta | 5,7 | 0,8 | 0,9 | 10,9 | 0,9 | 4,3 | 3,6 | -17,3 | -1,2 |
| Vid | 5,4 | 0,3 | 0,5 | 48,2 | 2,0 | 5,1 | 5,4 | 4,3 | 0,4 |
| Orientada al mercado interno 2/ | 61,2 | | | -26,1 | -14,9 | | | -27,1 | -17,0 |
| Alfalfa | 51,8 | 52,5 | 36,1 | -31,2 | -16,3 | 324,4 | 217,2 | -33,0 | -16,9 |
| Cebolla | 0,8 | 0,0 | 0,2 | 236,6 | 0,5 | 2,1 | 2,6 | 22,9 | 0,4 |
| Chirimoya | 0,2 | 0,0 | 0,1 | 75,0 | 0,4 | 0,2 | 0,2 | 9,1 | 0,0 |
| Frijol grano seco | 0,4 | 0,0 | 0,0 | - | - | 0,2 | 0,1 | -68,3 | -0,4 |
| Frijol vainita | 0,2 | 0,0 | 0,0 | -64,7 | -0,2 | 0,1 | 0,1 | -11,2 | 0,0 |
| Haba grano seco | 0,2 | 0,0 | 0,0 | - | - | 0,2 | 0,2 | -11,9 | 0,0 |
| Lima | 0,5 | 0,0 | 0,1 | 193,3 | 0,4 | 0,6 | 0,4 | -40,0 | -0,2 |
| Maíz amiláceo | 0,8 | 0,1 | 0,1 | 53,7 | 0,3 | 0,8 | 0,8 | 5,9 | 0,1 |
| Manzana | 0,3 | 0,0 | 0,0 | 8,2 | 0,0 | 0,5 | 0,4 | -7,0 | 0,0 |
| Papa | 2,9 | 0,4 | 0,4 | -7,8 | -0,1 | 5,6 | 5,6 | -0,1 | 0,0 |
| Tuna | 0,8 | 0,0 | 0,1 | - | - | 1,3 | 1,3 | -0,8 | 0,0 |
| SECTOR PECUARIO | 18,5 | | | 4,6 | 0,7 | | | 6,7 | 0,9 |
| Carne de ave 4/ | 0,4 | 0,0 | 0,0 | -18,9 | -0,1 | 0,1 | 0,1 | -9,3 | 0,0 |
| Carne de ovino 4/ | 0,3 | 0,0 | 0,0 | -22,6 | -0,1 | 0,0 | 0,0 | 11,8 | 0,0 |
| Carne de porcino 4/ | 1,6 | 0,1 | 0,1 | 11,9 | 0,2 | 0,3 | 0,3 | 23,1 | 0,3 |
| Carne de vacuno 4/ | 3,6 | 0,1 | 0,1 | 8,8 | 0,2 | 0,6 | 0,6 | 10,6 | 0,3 |
| Huevos | 0,5 | 0,0 | 0,0 | -10,2 | -0,1 | 0,1 | 0,1 | -4,7 | 0,0 |
| Leche | 10,9 | 1,3 | 1,3 | 2,9 | 0,3 | 8,0 | 8,0 | 0,7 | 0,1 |
| SECTOR AGROPECUARIO | 100,0 | | | -14,9 | -14,9 | | | -16,4 | -16,4 |

1/ Cifras preliminares.

2/ A precios de 2007

3/ En base a la estructura de similar periodo de 2014

4/ Peso Neto.

Fuente: Gerencia Regional de Agricultura y Riego-Moquegua

Elaboración: BCRP, Sucursal Arequipa, Departamento de Estudios Económicos

- La contracción en el **sub-sector agrícola** es debió a la menor producción orientada tanto al mercado externo y agroindustria (-2,3 por ciento) como al mercado interno (-26,1 por ciento); el primer caso se explicó por la menor producción de orégano (-25,0 por ciento) debido a efectos de cambios climáticos que están afectando su rendimiento; mientras que en el segundo caso, se sustentó por la menor producción de alfalfa (-31,2 por ciento), papa (-7,8 por ciento) y frijol vainita (-64,7 por ciento). Entre enero y junio, el resultado no fue diferente, registrándose una caída del sector agrícola, ante menores áreas cosechadas de cultivos orientados al mercado externo como la palta (-17,3 por ciento); además de una contracción de productos dirigidos al mercado interno como alfalfa (-33,0 por ciento), papa (-0,1 por ciento), lima (-40,0 por ciento), tuna (-0,8 por ciento); entre los principales.



- El desempeño positivo del **subsector pecuario** se explicó por la mayor producción de leche (2,9 por ciento) por la mayor cantidad de vacas de ordeño, carne de vacuno (8,8 por ciento) y carne de porcino (23,1 por ciento), en todos los casos debido a una mayor saca. En el primer semestre del presente año, la expansión del sub-sector se debió a la mayor producción de carne vacuno (10,6 por ciento), carne porcino (23,1 por ciento) y leche (0,7 por ciento); entre otros.
- En cuanto al avance de siembras, entre agosto y junio de la presente **campaña 2015/2016**, se instalaron 2 244 hectáreas, superficie superior en 2,4 por ciento en relación al mismo período de la campaña anterior; explicado por las mayores áreas sembradas de los cultivos transitorios (1,1 por ciento) y cultivos permanentes y semipermanentes (16,7 por ciento); en el primer caso se explicó debido a las mayores áreas instaladas de papa (31,8 por ciento) y cebada (20,0 por ciento); mientras que en el segundo caso por la mayores áreas sembradas de alfalfa (33,8 por ciento).

CUADRO N° 3
SUPERFICIE SEMBRADA 1/
(En hectáreas)

| | Campaña agrícola 2/ | | Variación | |
|---|---------------------|--------------|-----------|-------------|
| | 2014/2015 | 2015/2016 | Absoluta | Porcentual |
| Cultivos transitorios | 2 018 | 2 041 | 23 | 1,1 |
| Arveja grano verde | 17 | 18 | 1 | 5,9 |
| Cebada | 85 | 102 | 17 | 20,0 |
| Cebolla | 100 | 47 | - 53 | -53,0 |
| Frijol grano seco | 77 | 27 | - 50 | -64,9 |
| Frijol vainita | 62 | 57 | - 5 | -8,1 |
| Haba grano seco | 162 | 144 | - 18 | -11,1 |
| Haba grano verde | 92 | 83 | - 9 | -9,8 |
| Maíz amarillo duro | 57 | 50 | - 7 | -12,3 |
| Maíz amiláceo | 641 | 633 | - 8 | -1,2 |
| Maíz chala | 72 | 73 | 1 | 1,4 |
| Papa | 400 | 527 | 127 | 31,8 |
| Quinua | 64 | 59 | - 5 | -7,8 |
| Trigo | 67 | 60 | - 7 | -10,4 |
| Otros | 122 | 161 | 39 | 32,0 |
| Cultivos permanentes y semipermanentes | 174 | 203 | 29 | 16,7 |
| Alfalfa | 136 | 182 | 46 | 33,8 |
| Olivo | 0 | 5 | 5 | - |
| Palta | 5 | 0 | -5 | -100,0 |
| Vid | 15 | 0 | -15 | -100,0 |
| Otros | 18 | 16 | -2 | -11,1 |
| Total | 2 192 | 2 244 | 52 | 2,4 |

1/ Cifras preliminares.

2/ De agosto a junio.

Fuente: Gerencia Regional de Agricultura y Riego - Moquegua.

Elaboración: BCRP, Sucursal Arequipa. Departamento de Estudios Económicos.

1.2 Sector pesca



- El sector pesca registró un menor dinamismo de 35,3 por ciento respecto a junio del 2015, explicado por la menor extracción de anchoveta destinada al consumo humano indirecto (-57,4 por ciento) para la elaboración de harina y aceite de pescado; mientras que se registró un mayor desembarque de productos hidrobiológicos para el consumo humano directo (124,4 por ciento), tanto sus líneas de fresco (227,8 por ciento) como de congelado (6,9 por ciento), el primer caso por la mayor captura de especies como corvina, bonito y tiburón azul, choro, entre otros; mientras que en el segundo por la mayor captura de pota y pulpo.
- Entre enero y junio del presente año, la actividad pesquera se contrajo 11,4 por ciento, debido a la menor extracción de especies marinas dirigida a la línea de congelado (-25,6 por ciento); asimismo de la menor extracción de anchoveta para el consumo humano indirecto (-36,2 por ciento).

CUADRO N° 4
SECTOR PESCA 1/
(Toneladas)

| | Junio | | | Enero - Junio | | |
|---------------------------------|---------------|---------------|--------------|---------------|---------------|--------------|
| | 2015 | 2016 | Var.% | 2015 | 2016 | Var.% |
| Consumo Humano Directo | 1 633 | 3 665 | 124,4 | 8 178 | 11 000 | 34,5 |
| Fresco | 869 | 2 848 | 227,8 | 5 426 | 8 955 | 65,0 |
| Congelado | 764 | 817 | 6,9 | 2 751 | 2 046 | -25,6 |
| Consumo Humano Indirecto | 43 089 | 18 337 | -57,4 | 65 429 | 41 715 | -36,2 |
| SECTOR PESCA 2/ | | | -35,3 | | | -11,4 |

1/ Cifras preliminares.

2/ A precios de 2007.

Fuente: Ministerio de la Producción.

Elaboración: BCRP, Sucursal Arequipa, Departamento de Estudios Económicos.

- En junio, el precio promedio de la harina de pescado fue US\$ 1 664,0 por tonelada, superior en 4,7 por ciento en el período interanual; además de un resultado positivo en el período mensual, con una variación de 5,5 por ciento.

GRÁFICO N° 1
COTIZACIÓN INTERNACIONAL DE HARINA DE PESCADO
(Hamburgo - US\$/TM)

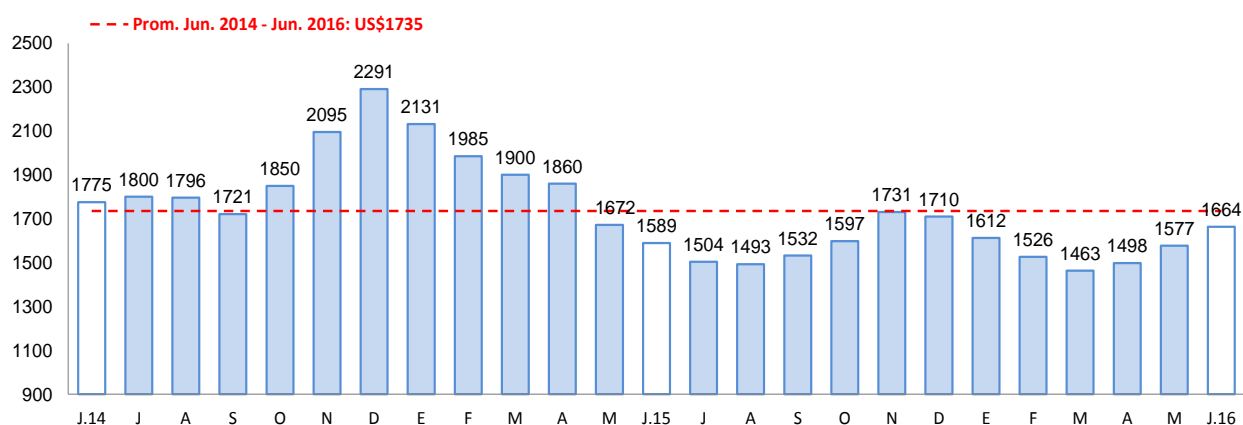

Fuente: Bloomberg.

1.3 Sector minería

- En el mes de junio la **actividad minera** registró una disminución de 12,2 por ciento, como resultado de la menor producción de todos los minerales, básicamente por la extracción de cobre (-9,7 por ciento) y molibdeno (-19,3 por ciento), ambos procedentes de la unidad productora de Cuajone de la empresa minera Southern Perú Copper Corporation; asimismo, y en menor medida, se registró la contracción en la producción de oro (-38,1 por ciento) y plata (-9,4 por ciento). En el mes de junio, Moquegua ocupó el sexto lugar en la producción de cobre a nivel nacional, con una participación del 6,8 por ciento.
- En el período acumulado, la actividad minera registró un contracción de 5,2 por ciento, ante la menor producción de cobre (-4,0 por ciento), molibdeno (-5,1 por ciento), oro (-38,2 por ciento) y plata (-10,8 por ciento). Cabe destacar, que en el primer semestre del presente año Moquegua ocupa el quinto lugar en la producción nacional de cobre con una participación de 7,7 por ciento.

**CUADRO N° 5
SECTOR MINERÍA 1/**

(Variación % real respecto a similar periodo del año anterior)

| Mineral | Estructura Porcentual 2014 2/ | Junio | | | | Enero - Junio | | | |
|--------------------------|-------------------------------------|--------|--------|--------------|--------------------|---------------|--------|-------------|--------------------|
| | | 2015 | 2016 | Var.% | Contribución 3/ | 2015 | 2016 | Var.% | Contribución 3/ |
| Cobre (TMF) | 73,8 | 15 529 | 14 030 | -9,7 | -7,3 | 90 406 | 86 817 | -4,0 | -3,0 |
| Oro (KFG) | 5,7 | 126 | 78 | -38,1 | -0,9 | 771 | 476 | -38,2 | -1,0 |
| Plata (KGF) | 3,4 | 8 082 | 7 321 | -9,4 | -0,3 | 49 141 | 43 832 | -10,8 | -0,3 |
| Molibdeno (TMF) | 17,2 | 382 | 309 | -19,3 | -3,8 | 2 049 | 1 946 | -5,1 | -0,9 |
| SECTOR MINERÍA 2/ | 100,0 | | | -12,2 | -12,2 | | | -5,2 | -5,2 |

1/ Cifras preliminares.

2/ A precios de 2007

3/ En base a la estructura de similar periodo de 2014.

Fuente: Ministerio de Energía y Minas.

Elaboración: BCRP, Sucursal Arequipa. Departamento de Estudios Económicos.

**GRÁFICO N° 2
VARIACION DE LA PRODUCCIÓN MINERA**
(Variación % real respecto a similar mes del año anterior)

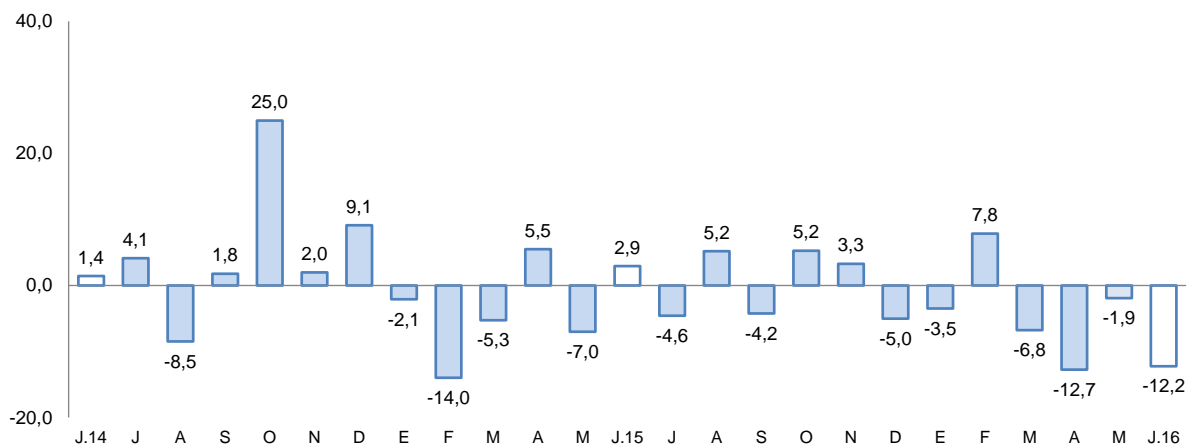

Fuente: Ministerio de Energía y Minas.

Elaboración: BCRP, Sucursal Arequipa, Departamento de Estudios Económicos

- La cotización internacional de los principales metales, continuó registrando resultados mixtos, con una variación positiva en la cotización del oro (8,0 por ciento) y la plata (7,5 por ciento); mientras que los precios del cobre, plomo y zinc registraron una caída de 20,6 por ciento, 6,7 por ciento y 3,1 por ciento respectivamente.

2. Otros indicadores sectoriales

2.1 Sector manufactura

- La **producción manufacturera** en Moquegua en el mes de junio tuvo una ligera variación (0,1 por ciento) en comparación a igual mes del año 2 015, debido a que mostraron crecimiento positivo los rubros minero relacionado a producción de cobre y plata; mientras que se contrajo la correspondiente a oro refinado y en el rubro pesquero la producción de harina, aceite y congelado.
- Durante el primer semestre del año en curso, la producción manufacturera acumuló una contracción de 4,7 por ciento, por la menor producción de oro y plata refinada, acumulando crecimiento los demás rubros.

CUADRO N° 6
SECTOR MANUFACTURA
(Variación % real respecto a similar periodo del año anterior)

| | Estructura Porcentual 2014 1/ | Junio | | Enero-Junio | |
|--------------------------------|-------------------------------------|------------|-----------------|-------------|-----------------|
| | | Var. % | Contribucion 2/ | Var % | Contribucion 2/ |
| MANUFACTURA PRIMARIA | | | | | |
| Conservas y congel. De pescado | 1,0 | -13,3 | -0,1 | -37,6 | -0,2 |
| Harina y aceite de pescado | 0,6 | -56,6 | -1,5 | -37,1 | -0,3 |
| Cobre Blister | 51,5 | 2,1 | 1,1 | -1,9 | -1,0 |
| Cátodos de cobre | 45,3 | 1,7 | 0,7 | -7,3 | -3,4 |
| Oro Refinado | 0,2 | -33,3 | -0,1 | 12,2 | 0,0 |
| Plata Refinada | 1,4 | 5,5 | 0,1 | 9,9 | 0,1 |
| SECTOR MANUFACTURA 3/ | 100,0 | 0,1 | 0,1 | -4,7 | -4,7 |

1/ A precios de 1994

2/ En base a la estructura de similar periodo de 2014

3/ Debido al redondeo de los datos parciales, los totales pueden diferir de la suma de las partes

Fuente: Empresas Industriales

Elaboración: BCRP, Sucursal Arequipa. Dpto. de Estudios Económicos

2.2 Arribos a los establecimientos de hospedaje

- El **arribo de turistas** al departamento de Moquegua en el mes de diciembre 2 015 fue de 14 676 personas, con un incremento de 7,3 por ciento, respecto a igual mes de 2014, debido al crecimiento del turismo receptivo en 7,7 por ciento, ya que el turismo interno no registró variación significativa. La mayor procedencia de los turistas nacionales fue de los departamentos de Arequipa, Lima, Tacna y Puno y en el caso de los turistas extranjeros, su procedencia fue en su mayoría de Bolivia y Chile y en menor medida de Colombia, Argentina y Estados Unidos de América.
- En el transcurso del año 2 015, el número de turistas que llegaron al departamento fue de 175 264 personas, con un aumento de 8,5 por ciento en comparación a similar período del año 2014; debido al crecimiento del turismo nacional en 8,7 por ciento y del turismo receptivo en 4,5 por ciento. El promedio de permanencia de los turistas fue de 1,6 días.

GRAFICO N° 3



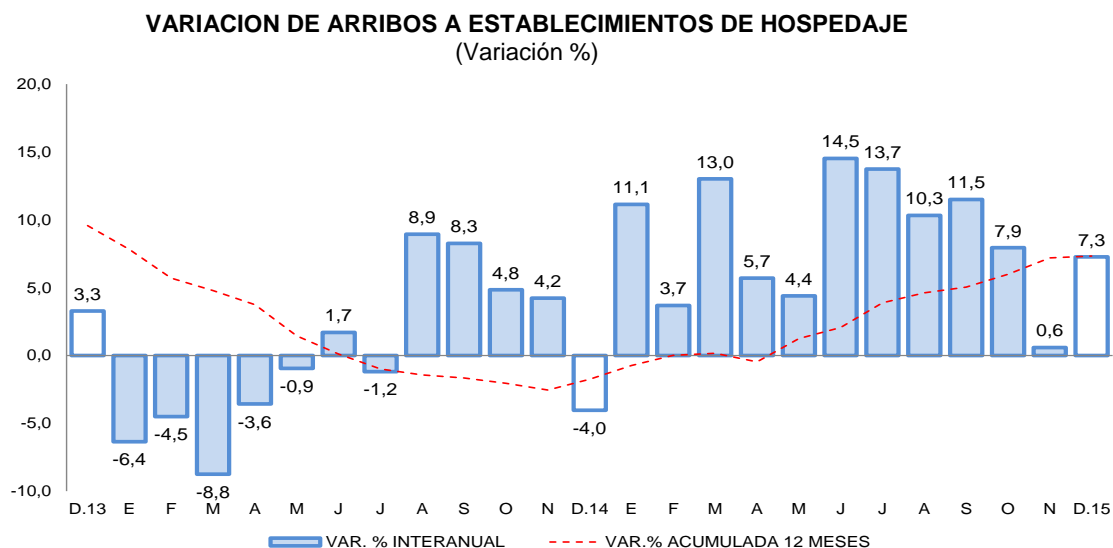

Fuente: Encuesta Mensual a Establecimientos de Hospedaje- MINCETUR.

II. SECTOR EXTERNO

1. Exportaciones

- En junio las exportaciones sumaron US\$ 101,3 millones, registrando un contracción de 29,2 por ciento, ante el menor envío de productos tradicionales (-28,3 por ciento) y no tradicionales (-54,7 por ciento). En el primer caso debido al menor dinamismo de los envíos de productos mineros (-30,7 por ciento) derivados del cobre, oro; mientras que el segundo por la contracción de productos agropecuarios (-48,2 por ciento) como paltas y productos químicos inorgánicos (-71,1 por ciento) como ácido sulfúrico; entre los principales.
- En el primer semestre del presente año, las exportaciones (US\$ 697,2 millones) se redujeron 21,1 por ciento, sustentada principalmente por los menores embarques de productos mineros tradicionales (-21,3 por ciento) de cobre, oro, plata, plomo y molibdeno; asimismo se registró la caída en los productos no tradicionales relacionada básicamente a productos químicos (-39,3 por ciento), sidero-metalúrgicos (-96,0 por ciento).
- Los principales países destino de las exportaciones, en el primer semestre, estuvo concentrada en tres países que representaron el 82,1 por ciento del total, siendo, en primer lugar, República Popular de China (54,2 por ciento), seguido de Italia (17,3 por ciento) y Brasil (10,6 por ciento). A nivel de productos, hacia República Popular China fueron destinados cátodos de cobre refinado (95,9 por ciento) y en menor medida, harina de pescado o de crustáceos (2,1 por ciento); a Italia cátodos de cobre refinado (100,0 por ciento) y a Brasil cátodos de cobre refinado (99,7 por ciento).
- La estructura de las exportaciones por principales productos muestra a cátodos de cobre refinado como el de mayor participación (84,7 por ciento), siendo sus principales mercados destino China (61,3 por ciento), Italia (20,5 por ciento) y Brasil (12,4 por ciento), entre los principales; como segundo producto más exportado se encuentra minerales de molibdeno y sus concentrados (4,2 por ciento) y como tercer producto oro en bruto (3,0 por ciento).

CUADRO Nº 7
EXPORTACIONES POR GRUPO DE PRODUCTOS 1/
(Valor FOB en millones de US\$)

| TIPO | Junio | | | Enero - Junio | | |
|-----------------------------------|--------------|--------------|--------------|---------------|--------------|--------------|
| | 2015 | 2016 | Var. % | 2015 | 2016 | Var. % |
| PRODUCTOS TRADICIONALES | 138,0 | 99,0 | -28,3 | 853,4 | 676,6 | -20,7 |
| Pesqueros | 0,0 | 3,4 | - | 6,1 | 9,9 | 61,7 |
| Agrícolas | 0,0 | 0,0 | - | 0,0 | 0,0 | - |
| Mineros | 138,0 | 95,6 | -30,7 | 847,2 | 666,7 | -21,3 |
| Petróleo y derivados | 0,0 | 0,0 | - | 0,1 | 0,0 | -100,0 |
| PRODUCTOS NO TRADICIONALES | 5,0 | 2,3 | -54,7 | 30,2 | 20,7 | -31,4 |
| Agropecuarios | 0,1 | 0,0 | -48,2 | 0,2 | 0,2 | 0,4 |
| Pesqueros | 0,3 | 1,0 | 281,3 | 4,1 | 5,3 | 27,2 |
| Textiles | 0,0 | 0,0 | - | 0,0 | 0,0 | - |
| Maderas, papeles y sus derivados | 0,0 | 0,0 | - | 0,0 | 0,0 | - |
| Químicos | 4,4 | 1,3 | -71,1 | 24,2 | 14,7 | -39,3 |
| Minerales no metálicos | 0,0 | 0,0 | - | 0,0 | 0,0 | - |
| Sidero-metalúrgicos | 0,3 | 0,0 | -100,0 | 1,2 | 0,0 | -96,0 |
| Metal-mecánicos | 0,0 | 0,0 | - | 0,4 | 0,0 | -89,0 |
| Otros | 0,0 | 0,0 | - | 0,0 | 0,4 | - |
| TOTAL EXPORTACIONES | 143,1 | 101,3 | -29,2 | 883,6 | 697,2 | -21,1 |

1/ Cifras preliminares.

Fuente: Superintendencia Nacional de Aduanas y de Administración Tributaria.

Elaboración: BCRP, Sucursal Arequipa, Departamento de Estudios Económicos.

III. CRÉDITO Y DEPÓSITOS

1. Crédito

- Los **créditos** otorgados en Moquegua, al finalizar el mes de junio tuvieron un saldo de S/ 920 millones; con una variación creciente de 32,4 por ciento, respecto a igual mes del año 2015. El Banco de la Nación colocó el 3,8 por ciento del total y sus saldos se incrementaron 5,4 al crecer sus colocaciones en moneda nacional; Agrobanco colocó el 0,6 por ciento; a la banca múltiple le correspondió el 64,5 por ciento y tuvo un crecimiento de 46,8 por ciento, al haber aumentado sus colocaciones en moneda nacional, contrarrestadas parcialmente por la reducción en sus colocaciones en moneda extranjera; las instituciones no bancarias tuvieron una participación de 31,1 por ciento y sus saldos aumentaron 11,1 por ciento, al haber sido mayores también en moneda nacional. Los créditos estuvieron conformados en 93,1 por ciento por moneda nacional, los que crecieron 45,2 por ciento en relación al período comparativo; mientras que las colocaciones en moneda extranjera representaron el 6,9 por ciento y registraron una contracción de 39,6 por ciento en el período analizado.

CUADRO N° 8
CREDITO DIRECTO
(SalDOS en millones de soles)

| | Estructura % Jun-16 | Junio | | Var.% Nominal |
|-----------------------------------|------------------------|------------|------------|-----------------|
| | | 2015 | 2016 | Jun-16 / Jun-15 |
| Banco de la Nación | 3,8 | 33 | 35 | 5,4 |
| Agrobanco | 0,6 | 0 | 6 | - |
| Banca Múltiple | 64,5 | 404 | 593 | 46,8 |
| Instituciones No Bancarias | 31,1 | 258 | 286 | 11,1 |
| Financieras | 6,7 | 56 | 61 | 9,0 |
| Cajas Municipales | 24,5 | 201 | 225 | 11,7 |
| Cajas Rurales | 0,0 | 0 | 0 | - |
| Edpymes | 0,0 | 0 | 0 | 0,6 |
| Arrendamiento Financiero | 0,0 | 0 | 0 | - |
| TOTAL | 100,0 | 694 | 920 | 32,4 |
| Empresas 1/ | 62,7 | 377 | 577 | 53,1 |
| Personas | 37,3 | 318 | 343 | 7,9 |
| Consumo | 28,4 | 232 | 261 | 12,7 |
| Hipotecario | 8,9 | 86 | 82 | -5,0 |
| MN | 93,1 | 590 | 856 | 45,2 |
| ME | 6,9 | 105 | 63 | -39,6 |
| ME (Mill. US\$) | | 33 | 19 | -41,6 |

1/ Ajuste en Créditos a Empresas

2/ Debido al redondeo de los datos parciales, los totales pueden diferir de la suma de las partes

Fuente: SBS y AFP.

- Según tipo, los créditos otorgados a empresas significaron el 62,7 por ciento y sus saldos tuvieron una variación positiva de 53,1 por ciento; los créditos a personas representaron el 37,3 por ciento, con un crecimiento de 7,9 por ciento y al interior de ellos los de consumo crecieron 12,7 por ciento, mientras que los créditos hipotecarios se contrajeron 5,0 por ciento.

GRAFICO N° 4
VARIACIÓN DE LOS CRÉDITOS
(Variación % respecto a similar mes del año anterior)

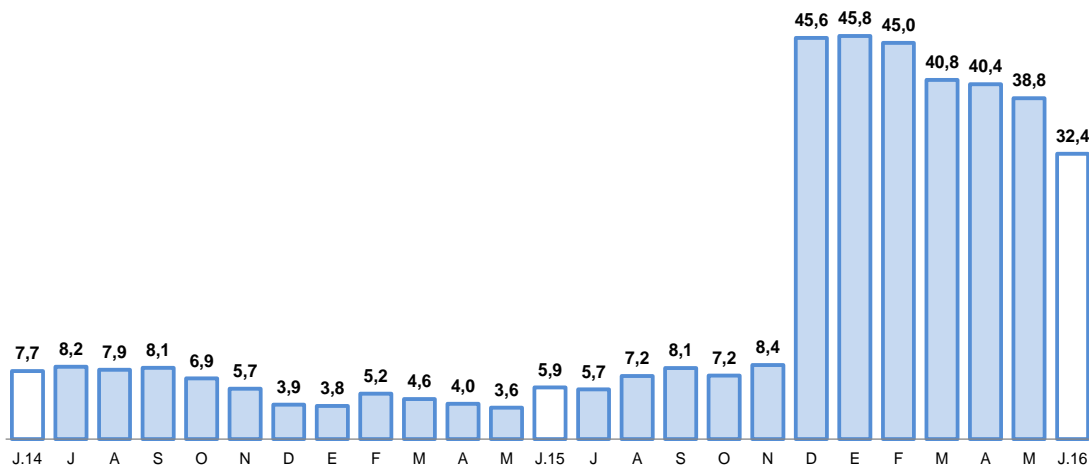

Fuente: Superintendencia de Banca, Seguros y AFP.

- La **cartera morosa** en el mes de mayo alcanzó el 3,7 por ciento, habiendo disminuido 1,4 puntos porcentuales respecto a igual mes del año 2 015; correspondiendo las tasas más elevadas a Edpymes con el 15,1 por ciento; Agrobanco el 14,9 por ciento y a las Cajas Municipales de Ahorro y Crédito el 5,8 por ciento.

GRAFICO N° 5
TASA DE MOROSIDAD 1/2/
(Porcentaje)

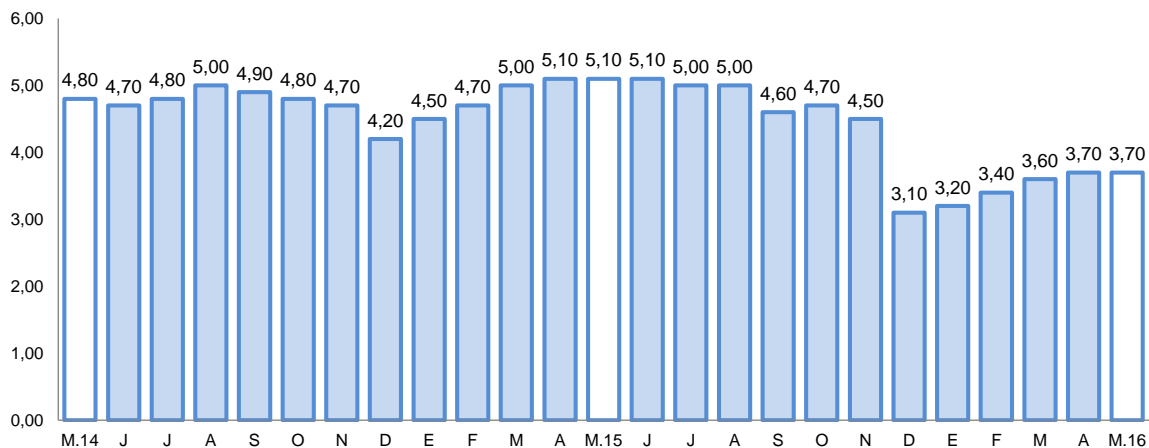

1/ Preliminar.

2/ Morosidad = (créditos vencidos + créditos en cobranza judicial) / colocaciones brutas.

2. Depósitos

- El saldo de **depósitos** en el mes de junio fue de S/ 913 millones, con una variación positiva de 8,4 por ciento en comparación a igual mes del año anterior. Los depósitos del Banco de la Nación representaron el 17,3 por ciento del total del sistema y sus saldos fueron inferiores en 12,7 por ciento, por menores saldos en las modalidades a la vista y en ahorros en moneda nacional; los depósitos de la banca múltiple representaron el 64,4 por ciento, con un aumento de 15,8 por ciento, determinado por mayores captaciones en casi todas las modalidades, excepto en plazo en moneda extranjera; los depósitos de las instituciones no bancarias que captaron el 18,3 por ciento, registraron un crecimiento de 8,8 por ciento, por mayores saldos en las modalidades a la vista y a plazo en moneda nacional y en ahorros tanto en soles como en dólares. Los depósitos estuvieron conformados en 75,0 por ciento por moneda nacional, los que tuvieron una variación positiva de 8,0 por ciento; en moneda extranjera la participación fue de 25,0 por ciento con un crecimiento de 9,4 por ciento.
- Por modalidad de captación, los mayores saldos correspondieron a depósitos de ahorro con el 41,8 por ciento, los que tuvieron un incremento de 13,7 por ciento, en relación al período interanual; seguidos de los depósitos a plazo con el 32,0 por ciento, los que crecieron 11,2 por ciento y los depósitos a la vista que representaron el 26,2 por ciento y se contrajeron 2,0 por ciento.

**CUADRO N° 9
DEPÓSITOS**
(SalDOS en millones de soles)

| | Estructura % Jun-16 | Junio | | Var.% Nominal Jun-16 / Jun-15 |
|-----------------------------------|------------------------|------------|------------|----------------------------------|
| | | 2015 | 2016 | |
| Banco de la Nación | 17,3 | 181 | 158 | -12,7 |
| Banca Múltiple | 64,4 | 508 | 589 | 15,8 |
| Instituciones No Bancarias | 18,3 | 154 | 167 | 8,8 |
| Financieras | 1,0 | 8 | 9 | 9,2 |
| Cajas Municipales | 17,3 | 145 | 158 | 8,7 |
| Cajas Rurales | 0,0 | 0 | 0 | - |
| TOTAL | 100,0 | 843 | 913 | 8,4 |
| Vista | 26,2 | 244 | 239 | -2,0 |
| Ahorro | 41,8 | 336 | 382 | 13,7 |
| A plazo | 32,0 | 262 | 292 | 11,2 |
| MN | 75,0 | 634 | 685 | 8,0 |
| ME | 25,0 | 209 | 229 | 9,4 |
| ME (Mill. US\$) | 7,6 | 66 | 70 | 5,7 |

1/ Debido al redondeo de los datos parciales, los totales pueden diferir de la suma de las partes
Fuente: SBS y AFP

**GRÁFICO N° 6
VARIACION DE LOS DEPÓSITOS**
(Variación % respecto a similar mes del año anterior)

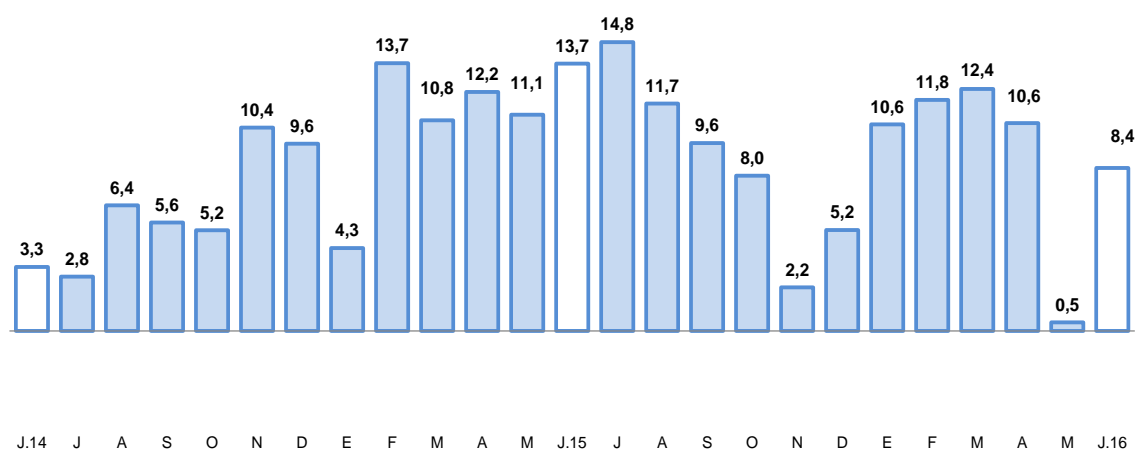

Fuente: Superintendencia de Banca, Seguros y AFP.

- El ratio colocaciones/depósitos en el mes de análisis se ubicó en 1,01 superior al registrado en similar mes del año anterior en que fue de 0,82.

IV. EJECUCION DEL PRESUPUESTO DE GASTOS DEL GOBIERNO GENERAL

1. Ejecución del gasto corriente no financiero

- La **ejecución del gasto corriente** en el mes de junio fue de S/ 51 millones, con un crecimiento en términos reales de 14,8 por ciento, respecto a similar mes del año 2015, por mayores gastos en los tres niveles de gobierno; en los gobiernos nacional y regional en los rubros de

remuneraciones, bienes, servicios y transferencias; mientras que en los gobiernos locales los gastos se incrementaron en bienes, servicios y transferencias.

- En el período acumulado al primer semestre, el gasto corriente del gobierno general fue de S/ 283 millones, con un aumento de 18,3 por ciento frente a similar lapso del año anterior, debido también a los mayores desembolsos en los tres niveles de gobierno y en todos los rubros.

CUADRO N° 10
EJECUCION DEL GASTO CORRIENTE NO FINANCIERO 1/2
(Millones de soles)

| | Junio | | | Enero-Junio | | |
|-------------------|-----------|-----------|-------------|-------------|------------|-------------|
| | 2015 | 2016 | Var.%real | 2015 | 2016 | Var.%real |
| Gobierno Nacional | 13 | 17 | 25,3 | 75 | 102 | 30,2 |
| Gobierno Regional | 18 | 21 | 14,9 | 98 | 115 | 12,2 |
| Gobiernos locales | 12 | 13 | 3,3 | 56 | 66 | 12,9 |
| Total | 43 | 51 | 14,8 | 230 | 283 | 18,3 |

1/ Información actualizada al 30 de junio de 2016.

2/ Comprende el gasto en remuneraciones, bienes y servicios y pensiones.

Fuente: Ministerio de Economía y Finanzas.

Elaboración: BCRP, Sucursal Arequipa. Departamento de Estudios Económicos.

2. Ejecución del Gasto de Capital

- El **gasto de capital ejecutado** en el mes de análisis alcanzó a S/ 41 millones, con un aumento de 52,5 por ciento, determinado también por mayores gastos realizados por los tres niveles de gobierno.
- Los gastos acumulados sumaron S/ 168 millones, y tuvieron una variación positiva de 78,2 por ciento en cifras reales, respecto al período comparativo, al haber sido mayores los gastos también en los tres niveles de gobierno, con mayor significancia en el Gobierno Nacional.

CUADRO N° 10
EJECUCION DEL GASTO DE CAPITAL 1/ 2/
(Millones de soles)

| | Junio | | | Enero- Junio | | |
|-------------------|-----------|-----------|-------------|--------------|------------|-------------|
| | 2015 | 2016 | Var.%real | 2015 | 2016 | Var.%real |
| Gobierno Nacional | 2 | 4 | 77,4 | 7 | 25 | 251,8 |
| Gobierno Regional | 10 | 15 | 41,5 | 35 | 48 | 32,0 |
| Gobiernos locales | 14 | 23 | 56,3 | 49 | 95 | 86,9 |
| Total | 26 | 41 | 52,5 | 91 | 168 | 78,2 |

1/ Información actualizada al 30 de junio de 2016.

2/ Comprende la adquisición de activos no financieros

Fuente: Ministerio de Economía y Finanzas.

Elaboración: BCRP, Sucursal Arequipa. Departamento de Estudios Económicos.

- La **inversión** en junio fue de S/ 41 millones, incrementándose 52,5 por ciento respecto al comparativo, por mayor inversión en los gobiernos nacional, regional y locales; en el período acumulado la inversión sumó S/ 168 millones, con un aumento de 78,2 por ciento, por mayor gasto en los tres niveles de gobierno.
- El **avance de la inversión pública**, en Moquegua, fue de 25,1 por ciento del PIM; el Gobierno Nacional tuvo un avance de 13,9 por ciento, mientras que el Gobierno Regional alcanzó el 26,3 por ciento y los gobiernos locales el 30,8 por ciento.

GRAFICO N° 7
VARIACION DE LA INVERSION PÚBLICA
(Variación % real)

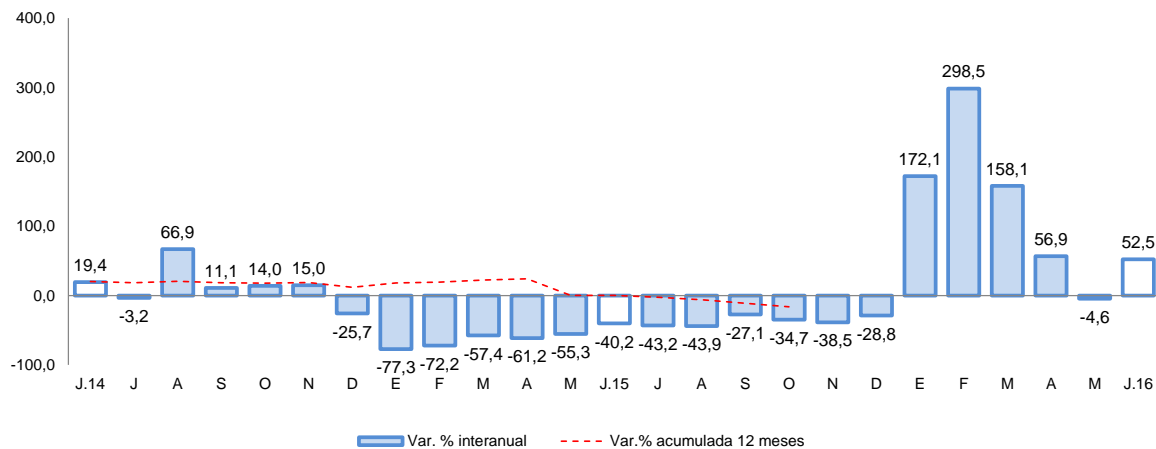

Fuente: Ministerio de Economía y Finanzas.

- Entre los **principales proyectos** ejecutados por el Gobierno Nacional mencionamos: “Construcción del Establecimiento Penitenciario de Moquegua”, con una inversión de S/ 4,4 millones; “Mejoramiento de Infraestructura de Riego en la Comunidad de Escacha, Distrito de Ubinas”, con S/ 2,4 millones; “Mejoramiento de Infraestructura de Riego en el Centro Poblado de Anascapa, Distrito de Ubinas”, al que se destinaron S/ 2,2 millones; “Creación de los Servicios de Innovación Tecnológica de la Cadena Productiva de los Productos Hidrobiológicos en la Región Moquegua”, con S/ 1,8 millones e “Instalación de Servicios Tecnológicos en la Cadena Productiva de Uva, Palta, y Orégano, del Sector Agroindustrial, en el Distrito de Ilo”, con una inversión de S/ 1,6 millones.
- En el Gobierno Regional los principales proyectos fueron: “Ampliación y Mejoramiento del Hospital de Moquegua” con S/ 14,8 millones; “Operación de Pasto Grande”, con una inversión de S/ 5,0 millones; “Mejoramiento y Rehabilitación de la Red Vial Departamental de la Ruta MO-103 Tramo EMP 36B (Humajalso)- Tixani- Pallatea- Puente Coralque- Chojata, Provincia Mariscal Nieto” con S/ 3,2 millones; “Mejoramiento del Servicio Educativo de la I.E. Modelo San Antonio del Centro Poblado San Antonio, Distrito de Moquegua”, con un gasto de S/ 3,0 millones y “Mejoramiento de Infraestructura del Instituto Superior Tecnológico Público José Carlos Mariátegui, Distrito de Samegua”, con S/ 2,6 millones.
- Los gobiernos locales invirtieron en: “Instalación y Mejoramiento de Sistemas de Agua, Alcantarillado y Almacenamiento II Etapa, en el Distrito de Moquegua, con S/ 21,5 millones; “Mejoramiento de la Infraestructura, Equipamiento e Implementación del Servicio Educativo del Instituto Superior Tecnológico Los Andes de Carumas, Distrito de Carumas”, con una inversión de S/ 3,1 millones; “Instalación de los Servicios de Salud de Primer Nivel de Complejidad I-3 en el Centro Poblado Chen Chen, Distrito de Moquegua” con S/ 2,2 millones; “Mejoramiento de la Infraestructura de la I.E. Mariano Lino N° 43018 del Centro Poblado de San Francisco, Distrito de Moquegua”, con una inversión de S/ 2,0 millones y “Construcción de Pistas y Veredas en el Centro Poblado de Anascapa, Distrito de Ubinas”, con S/ 1,8 millones.

V. ANEXOS

ANEXO 1

MOQUEGUA: PRODUCCION AGROPECUARIA 1/
(Toneladas métricas)

| PRODUCTOS | 2015 | | | | | | | 2016 | | | | | | |
|------------------------|--------|--------|--------|--------|--------|--------|--------|--------|--------|--------|--------|--------|--------|------------------------|
| | JUN | JUL | AGO | SET | OCT | NOV | DIC | ENE | FEB | MAR | ABR | MAY | JUN | |
| AGRICOLA | | | | | | | | | | | | | | AGRICOLA |
| Olivo | 26 | 75 | 125 | 0 | 0 | 0 | 0 | 0 | 0 | 0 | 0 | 4 | 38 | Olivo |
| Orégano | 349 | 142 | 37 | 125 | 113 | 194 | 114 | 60 | 0 | 35 | 89 | 484 | 262 | Orégano |
| Palto | 821 | 586 | 434 | 54 | 0 | 0 | 12 | 119 | 354 | 713 | 705 | 780 | 911 | Palto |
| Alfalfa | 52 515 | 47 398 | 43 363 | 42 171 | 41 396 | 40 620 | 39 521 | 37 192 | 36 464 | 35 717 | 35 492 | 36 175 | 36 147 | Alfalfa |
| Cebolla | 47 | 124 | 0 | 0 | 0 | 70 | 30 | 34 | 148 | 2 158 | 61 | 0 | 160 | Cebolla |
| Chirimoya | 49 | 20 | 0 | 0 | 0 | 0 | 0 | 0 | 6 | 16 | 54 | 20 | 85 | Chirimoya |
| Frijo grano seco | 0 | 0 | 0 | 0 | 0 | 0 | 0 | 41 | 0 | 0 | 9 | 23 | 0 | Frijo grano seco |
| Frijol vainita | 36 | 30 | 13 | 8 | 13 | 11 | 28 | 28 | 19 | 23 | 23 | 25 | 13 | Frijol vainita |
| Haba grano seco | 0 | 0 | 0 | 0 | 24 | 19 | 0 | 0 | 0 | 0 | 73 | 96 | 9 | Haba grano seco |
| Lima | 46 | 17 | 27 | 0 | 0 | 0 | 0 | 6 | 20 | 56 | 86 | 64 | 135 | Lima |
| Maiz amilaceo | 62 | 14 | 5 | 0 | 0 | 1 | 6 | 6 | 3 | 16 | 356 | 347 | 95 | Maiz amilaceo |
| Manzana | 25 | 5 | 0 | 0 | 0 | 0 | 0 | 52 | 111 | 124 | 103 | 20 | 28 | Manzana |
| Papa | 423 | 283 | 206 | 245 | 57 | 130 | 208 | 530 | 975 | 1 386 | 1 346 | 950 | 390 | Papa |
| Tuna | 0 | 0 | 28 | 0 | 0 | 0 | 7 | 108 | 224 | 516 | 217 | 193 | 72 | Tuna |
| Vid | 338 | 0 | 0 | 36 | 0 | 0 | 0 | 137 | 652 | 2 053 | 1 181 | 827 | 501 | Vid |
| Otros Agrícolas | | | | | | | | | | | | | | Otros Agrícolas |
| Ají páprika | 0 | 6 | 0 | 0 | 0 | 0 | 0 | 0 | 0 | 0 | 0 | 0 | 0 | Ají páprika |
| Maíz amarillo duro | 37 | 17 | 20 | 0 | 19 | 53 | 11 | 43 | 12 | 20 | 34 | 22 | 15 | Maíz amarillo duro |
| Haba grano verde | 0 | 29 | 0 | 0 | 0 | 17 | 27 | 11 | 49 | 125 | 81 | 28 | 12 | Haba grano verde |
| Maiz Chala | 172 | 1 005 | 528 | 0 | 0 | 0 | 125 | 311 | 0 | 263 | 486 | 371 | 879 | Maiz Chala |
| Zapallo | 0 | 0 | 19 | 9 | 0 | 0 | 55 | 22 | 22 | 212 | 68 | 0 | 0 | Zapallo |
| PECUARIO | | | | | | | | | | | | | | PECUARIO |
| Carne de ave | 11 | 11 | 11 | 11 | 11 | 12 | 10 | 9 | 9 | 10 | 9 | 0 | 9 | Carne de ave |
| Carne de ovino | 8 | 10 | 6 | 7 | 7 | 7 | 8 | 8 | 10 | 8 | 8 | 0 | 6 | Carne de ovino |
| Carne de porcino | 51 | 56 | 48 | 47 | 51 | 45 | 53 | 51 | 55 | 55 | 56 | 0 | 57 | Carne de porcino |
| Carne de vacuno | 85 | 114 | 116 | 88 | 97 | 112 | 119 | 132 | 100 | 95 | 92 | 0 | 92 | Carne de vacuno |
| Huevo | 20 | 20 | 18 | 18 | 17 | 17 | 17 | 16 | 16 | 17 | 17 | 0 | 18 | Huevo |
| Leche | 1 304 | 1 320 | 1 292 | 1 303 | 1 323 | 1 320 | 1 361 | 1 358 | 1 309 | 1 332 | 1 320 | 0 | 1 342 | Leche |
| Otros Pecuarios | | | | | | | | | | | | | | Otros Pecuarios |
| Carne de alpaca | 9 | 8 | 7 | 7 | 7 | 8 | 8 | 8 | 15 | 10 | 11 | 0 | 15 | Carne de alpaca |
| Carne de llama | 7 | 7 | 6 | 6 | 6 | 6 | 6 | 5 | 9 | 9 | 9 | 0 | 10 | Carne de llama |
| Carne de caprino | 1 | 1 | 1 | 1 | 1 | 1 | 1 | 1 | 1 | 1 | 1 | 0 | 1 | Carne de caprino |
| Lana | 0 | 0 | 0 | 2 | 3 | 2 | 0 | 0 | 0 | 0 | 0 | 0 | 0 | Lana |
| Fibra de alpaca | 0 | 0 | 2 | 4 | 24 | 26 | 20 | 0 | 0 | 8 | 5 | 0 | 0 | Fibra de alpaca |
| Fibra de llama | 0 | 0 | 0 | 1 | 2 | 3 | 1 | 0 | 0 | 0 | 0 | 0 | 0 | Fibra de llama |

1/ Cifras Preliminares

Fuente: Gerencia Regional de Agricultura y Riego - Moquegua.

Elaboración: BCRP - Sucursal Arequipa. Departamento de Estudios Económicos.



ANEXO 2

**MOQUEGUA: EXTRACCION DE ESPECIES HIDROBIOLOGICAS 1/
(Toneladas métricas)**

| ESPECIES | 2015 | | | | | | | 2016 | | | | | | |
|---------------|---------------|---------------|--------------|--------------|--------------|--------------|--------------|--------------|--------------|--------------|--------------|---------------|---------------|---------------|
| | JUN | JUL | AGO | SET | OCT | NOV | DIC | ENE | FEB | MAR | ABR | MAY | JUN | |
| CHD 2/ | 1 633 | 879 | 1 463 | 2 017 | 1 584 | 1 066 | 1 793 | 2 373 | 1 830 | 1 104 | 876 | 1 153 | 3 665 | CHD 2/ |
| 1. Fresco | 869 | 594 | 999 | 1 406 | 1 032 | 972 | 1 581 | 1 782 | 1 448 | 1 032 | 865 | 981 | 2 848 | 1. Fresco |
| 2. Congelado | 764 | 286 | 464 | 611 | 553 | 95 | 212 | 591 | 382 | 72 | 11 | 172 | 817 | 2. Congelado |
| CHI 3/ | 43 089 | 13 652 | 2 516 | 3 749 | 502 | 0 | 0 | 0 | 0 | 0 | 4 174 | 19 204 | 18 337 | CHI 3/ |

1/ Cifras preliminares

2/ Consumo Humano Directo

3/ Consumo Humano Indirecto

Fuente: Gerencia Regional de la Producción - Moquegua

Elaboración: BCRP - Sucursal Arequipa. Departamento de Estudios Económicos.

ANEXO 3

MOQUEGUA: PRODUCCION MINERA 1/

| PRODUCTOS | 2015 | | | | | | | 2016 | | | | | | |
|-------------------------|--------|--------|--------|--------|--------|--------|--------|--------|--------|--------|--------|--------|--------|-------------------------|
| | JUN | JUL | AGO | SET | OCT | NOV | DIC | ENE | FEB | MAR | ABR | MAY | JUN | |
| MINERÍA METÁLICA | | | | | | | | | | | | | | MINERÍA METÁLICA |
| Cobre (TMF.) | 15 529 | 15 721 | 14 498 | 14 743 | 16 742 | 15 301 | 15 706 | 14 849 | 14 102 | 14 160 | 13 895 | 15 782 | 14 030 | Cobre (TMF.) |
| Oro (KGF.) | 126 | 158 | 145 | 146 | 141 | 125 | 106 | 78 | 80 | 83 | 78 | 79 | 78 | Oro (KGF.) |
| Plata (KGF.) | 8 082 | 8 154 | 7 634 | 8 565 | 8 691 | 7 527 | 8 354 | 7 677 | 7 423 | 7 145 | 6 923 | 7 344 | 7 321 | Plata (KGF.) |
| Molibdeno (TMF.) | 382 | 375 | 352 | 425 | 421 | 442 | 381 | 348 | 345 | 318 | 307 | 319 | 309 | Molibdeno (TMF.) |

1/ Cifras preliminares

Fuente: Ministerio de Energía y Minas.

Elaboración: BCRP - Sucursal Arequipa. Departamento de Estudios Económicos.

ANEXO 4

**MOQUEGUA: ÍNDICE DE PRODUCCIÓN MANUFACTURERA 1/
(Base 1994=100,00)**

| DESCRIPCIÓN | 2015 | | | | | | | 2016 | | | | | | |
|--------------------------------|---------------|---------------|---------------|---------------|---------------|---------------|---------------|---------------|---------------|---------------|---------------|---------------|---------------|--------------------------------|
| | JUN | JUL | AGO | SET | OCT | NOV | DIC | ENE | FEB | MAR | ABR | MAY | JUN | |
| MANUFACTURA PRIMARIA | 238,09 | 230,49 | 222,41 | 163,34 | 234,15 | 209,16 | 236,39 | 193,89 | 226,34 | 229,02 | 197,20 | 236,67 | 238,40 | MANUFACTURA PRIMARIA |
| Conservas y Congel. De Pescado | 49,67 | 14,80 | 26,81 | 35,54 | 29,81 | 4,84 | 9,14 | 22,10 | 17,33 | 4,30 | 0,75 | 10,71 | 43,05 | Conservas y Congel. De Pescado |
| Harina y Aceite de Pescado | 131,08 | 26,09 | 14,11 | 0,00 | 1,31 | 0,00 | 0,00 | 0,00 | 0,00 | 0,00 | 10,14 | 56,82 | 56,90 | Harina y Aceite de Pescado |
| Cobre Blister | 484,76 | 485,39 | 460,15 | 344,31 | 529,89 | 445,01 | 495,36 | 406,32 | 494,70 | 483,67 | 392,35 | 546,84 | 495,17 | Cobre Blister |
| Cátodos de Cobre | 165,47 | 163,15 | 161,16 | 113,42 | 153,63 | 150,10 | 171,56 | 139,89 | 156,55 | 165,41 | 150,22 | 149,76 | 168,21 | Cátodos de Cobre |
| Oro Refinado | 144,00 | 144,00 | 68,57 | 123,43 | 102,86 | 102,86 | 96,00 | 123,43 | 157,71 | 137,14 | 137,14 | 102,86 | 96,00 | Oro Refinado |
| Plata Refinada | 99,08 | 121,09 | 121,10 | 116,69 | 107,88 | 85,87 | 113,38 | 81,47 | 88,07 | 99,08 | 99,07 | 78,17 | 104,58 | Plata Refinada |

1/ Cifras preliminares

Fuente: Empresas Industriales

Elaboración: BCRP.Sucursal Arequipa. Departamento de Estudios Económicos



ANEXO 5

**MOQUEGUA: EXPORTACIONES POR TIPO DE PRODUCTO 1/
(Valor FOB - Millones de US\$)**

| DESCRIPCIÓN | 2015 | | | | | | | 2016 | | | | | | |
|-----------------------------------|--------------|--------------|--------------|-------------|--------------|--------------|--------------|--------------|-------------|--------------|--------------|-------------|--------------|-----------------------------------|
| | JUN | JUL | AGO | SEP | OCT | NOV | DIC | ENE | FEB | MAR | ABR | MAY | JUN | |
| PRODUCTOS TRADICIONALES | 138,0 | 119,2 | 231,7 | 74,6 | 209,1 | 104,3 | 135,0 | 179,0 | 65,6 | 105,6 | 132,3 | 95,2 | 99,0 | PRODUCTOS TRADICIONALES |
| Pesqueros | 0,0 | 3,4 | 2,4 | 5,2 | 13,5 | 3,2 | 1,9 | 3,9 | 0,3 | 0,0 | 1,4 | 0,9 | 3,4 | Pesqueros |
| Mineros | 138,0 | 115,8 | 229,3 | 69,4 | 195,6 | 101,1 | 133,1 | 175,0 | 65,2 | 105,6 | 130,9 | 94,3 | 95,6 | Mineros |
| Petróleo y Derivados | 0,0 | 0,0 | 0,0 | 0,0 | 0,0 | 0,0 | 0,0 | 0,0 | 0,0 | 0,0 | 0,0 | 0,0 | 0,0 | Petróleo y Derivados |
| PRODUCTOS NO TRADICIONALES | 5,0 | 3,4 | 6,1 | 4,3 | 5,9 | 5,6 | 6,1 | 3,7 | 3,5 | 2,8 | 3,7 | 4,8 | 2,3 | PRODUCTOS NO TRADICIONALES |
| Agropecuarios | 0,1 | 0,1 | 0,1 | 0,1 | 0,0 | 0,0 | 0,0 | 0,0 | 0,0 | 0,0 | 0,1 | 0,1 | 0,0 | Agropecuarios |
| Pesqueros | 0,3 | 0,7 | 0,9 | 0,4 | 1,0 | 0,9 | 0,5 | 0,6 | 1,2 | 0,9 | 0,6 | 1,0 | 1,0 | Pesqueros |
| Textiles | 0,0 | 0,0 | 0,0 | 0,0 | 0,0 | 0,0 | 0,0 | 0,0 | 0,0 | 0,0 | 0,0 | 0,0 | 0,0 | Textiles |
| Maderas y Papeles | 0,0 | 0,0 | 0,0 | 0,0 | 0,0 | 0,0 | 0,0 | 0,0 | 0,0 | 0,0 | 0,0 | 0,0 | 0,0 | Maderas y Papeles |
| Quimicos | 4,4 | 2,7 | 4,9 | 3,9 | 4,7 | 4,3 | 5,5 | 3,1 | 2,2 | 1,9 | 3,0 | 3,3 | 1,3 | Quimicos |
| Mineral no Metálico | 0,0 | 0,0 | 0,0 | 0,0 | 0,0 | 0,0 | 0,0 | 0,0 | 0,0 | 0,0 | 0,0 | 0,0 | 0,0 | Mineral no Metálico |
| Siderurgicos | 0,3 | 0,0 | 0,2 | 0,0 | 0,2 | 0,2 | 0,1 | 0,0 | 0,0 | 0,0 | 0,0 | 0,0 | 0,0 | Siderurgicos |
| Metal Mecánico | 0,0 | 0,0 | 0,0 | 0,0 | 0,0 | 0,0 | 0,0 | 0,0 | 0,0 | 0,0 | 0,0 | 0,0 | 0,0 | Metal Mecánico |
| Otros | 0,0 | 0,0 | 0,0 | 0,0 | 0,0 | 0,3 | 0,0 | 0,0 | 0,0 | 0,0 | 0,0 | 0,4 | 0,0 | Otros |
| TOTAL | 143,1 | 122,6 | 237,8 | 79,0 | 215,0 | 109,9 | 141,1 | 182,6 | 69,0 | 108,4 | 135,9 | 99,9 | 101,3 | TOTAL |

1/ Cifras preliminares

Fuente: SUNAT.

Elaboración: BCRP - Sucursal Arequipa. Departamento de Estudios Económicos.



ANEXO 6

MOQUEGUA: ESTRUCTURA DE EXPORTACIONES POR PRINCIPALES PAÍSES DE DESTINO
(Valor FOB - Millones de US\$)

| País | Principales Productos | % del Total | Valor FOB acumulado | Estructura % por país |
|---------------------------|---|--------------|---------------------|-----------------------|
| RP China | | 54,2 | 377,6 | 100,0% |
| | Cátodos de cobre refinado | | 362,2 | 95,9% |
| | Harina de pescado o de crustáceos | | 8,0 | 2,1% |
| | Anodos de cobre para refinado electrolítico | | 4,7 | 1,2% |
| | Minerales de molibdeno y sus concentrados | | 2,6 | 0,7% |
| | Otros | | 0,0 | 0,0% |
| Italia | | 17,3 | 120,8 | 100,0% |
| | Cátodos de cobre refinado | | 120,8 | 100,0% |
| | Otros | | 0,1 | 0,0% |
| Brasil | | 10,6 | 73,6 | 100,0% |
| | Cátodos de cobre refinado | | 73,4 | 99,7% |
| | Otros | | 0,2 | 0,3% |
| China Taiwan | | 3,5 | 24,6 | 100,0% |
| | Cátodos de cobre refinado | | 24,4 | 99,3% |
| | Otros | | 0,2 | 0,7% |
| Chile | | 3,5 | 24,1 | 100,0% |
| | Ácido sulfúrico | | 13,7 | 56,8% |
| | Minerales de molibdeno y sus concentrados | | 10,1 | 42,1% |
| | Otros | | 0,3 | 1,1% |
| Canadá | | 3,0 | 20,9 | 100,0% |
| | Oro en las demás formas en bruto | | 20,9 | 100,0% |
| | Otros | | 0,0 | 0,0% |
| Belgica-Luxemburgo | | 2,1 | 14,8 | 100,0% |
| | Anodos de cobre para refinado electrolítico | | 9,7 | 65,6% |
| | Otros | | 5,1 | 34,4% |
| Otros | | 5,8 | 40,8 | |
| Total | | 100,0 | 697,2 | |

Fuente: SUNAT

Elaboración: BCRP - Sucursal Arequipa. Departamento de Estudios Económicos.



ANEXO 7

MOQUEGUA: EXPORTACIONES POR PRINCIPALES PRODUCTOS
(Valor FOB - Millones de US\$)

| Producto | Principales Países | % del Total | Valor FOB acumulado | Estructura % por país |
|--|--------------------|--------------|---------------------|-----------------------|
| Cátodos de cobre refinado | | 84,7 | 590,6 | 100,0% |
| | RP China | | 362,2 | 61,3% |
| | Italia | | 120,8 | 20,5% |
| | Brasil | | 73,4 | 12,4% |
| | China taiwan | | 24,4 | 4,1% |
| | Ecuador | | 7,8 | 1,3% |
| | Otros | | 1,9 | 0,3% |
| Minerales de molibdeno y sus concentrados | | 4,2 | 29,1 | 100,00% |
| | Chile | | 10,1 | 34,8% |
| | Países Bajos | | 8,8 | 30,0% |
| | Otros | | 10,2 | 35,1% |
| Oro en las demás formas en bruto | | 3,0 | 21,0 | 100,0% |
| | Canadá | | 20,9 | 99,2% |
| | Otros | | 0,2 | 0,8% |
| Ánodos de cobre para refinado electrolítico | | 2,8 | 19,5 | 100,0% |
| | Belgica-Luxemburgo | | 9,7 | 49,9% |
| | Países Bajos | | 5,1 | 26,0% |
| | Otros | | 4,7 | 24,1% |
| Ácido sulfúrico | | 2,1 | 14,7 | 100,0% |
| | Chile | | 13,7 | 93,2% |
| | Estados Unidos | | 0,5 | 3,1% |
| | Otros | | 0,6 | 3,8% |
| Harina de pescado o de crustáceos | | 1,4 | 9,6 | 100,0% |
| | China | | 8,0 | 83,8% |
| | Otros | | 1,5 | 16,2% |
| Otros | | 1,8 | 12,8 | |
| TOTAL | | 100,0 | 697,2 | |

Fuente: SUNAT

Elaboración: BCRP - Sucursal Arequipa. Departamento de Estudios Económicos.



ANEXO 8

MOQUEGUA: IMPORTACIONES POR EL PUERTO DE ILO 1/
(Valor FOB - Millones de US\$)

| | 2015 | | | | | | | 2016 | | | | | | |
|--|-------------|-------------|-------------|-------------|-------------|-------------|-------------|-------------|-------------|-------------|--------------|-------------|-------------|--|
| | JUN | JUL | AGO | SEP | OCT | NOV | DIC | ENE | FEB | MAR | ABR | MAY | JUN | |
| I. BIENES DE CONSUMO | 0,1 | 0,2 | 0,2 | 0,1 | 0,2 | 0,1 | 0,2 | 0,2 | 0,1 | 0,2 | 0,2 | 0,1 | 0,1 | I. BIENES DE CONSUMO |
| Bienes de Consumo no Duradero | 0,0 | 0,0 | 0,0 | 0,0 | 0,0 | 0,0 | 0,0 | 0,0 | 0,0 | 0,0 | 0,0 | 0,0 | 0,0 | Bienes de Consumo no Duradero |
| Bienes de Consumo Duradero | 0,1 | 0,2 | 0,1 | 0,1 | 0,2 | 0,1 | 0,2 | 0,2 | 0,1 | 0,2 | 0,2 | 0,1 | 0,1 | Bienes de Consumo Duradero |
| II. INSUMOS | 4,2 | 9,2 | 8,6 | 14,8 | 4,1 | 4,0 | 3,7 | 13,1 | 2,1 | 13,7 | 20,3 | 6,8 | 25,0 | II. INSUMOS |
| Combustibles, Lubricantes y Conexos | 0,0 | 0,0 | 0,0 | 0,0 | 0,2 | 0,0 | 0,0 | 0,0 | 0,0 | 7,6 | 8,5 | 5,1 | 16,0 | Combustibles, Lubricantes y Conexos |
| Materias Primas para la Agricultura | 0,0 | 0,0 | 0,0 | 0,0 | 0,0 | 0,0 | 0,0 | 0,0 | 0,0 | 0,0 | 0,0 | 0,0 | 5,3 | Materias Primas para la Agricultura |
| Materias Primas para la Industria | 4,2 | 9,1 | 8,6 | 14,8 | 3,9 | 4,0 | 3,7 | 13,1 | 2,1 | 6,1 | 11,7 | 1,7 | 3,6 | Materias Primas para la Industria |
| III. BIENES DE CAPITAL Y MATERIALES DE CONSTRUCCIÓN | 10,0 | 7,1 | 11,6 | 11,1 | 51,3 | 30,7 | 95,7 | 18,4 | 31,2 | 35,0 | 80,9 | 20,0 | 24,2 | III. BIENES DE CAPITAL Y MATERIALES DE CONSTRUCCIÓN |
| Materiales de Construcción | 0,7 | 0,1 | 0,1 | 1,0 | 1,9 | 0,4 | 2,8 | 1,8 | 0,3 | 7,3 | 10,6 | 1,1 | 0,1 | Materiales de Construcción |
| Bienes de Capital para la Agricultura | 0,0 | 0,0 | 0,0 | 0,0 | 0,0 | 0,0 | 0,0 | 0,0 | 0,0 | 3,5 | 5,4 | 0,0 | 0,0 | Bienes de Capital para la Agricultura |
| Bienes de Capital para la Industria | 4,0 | 2,4 | 7,1 | 4,7 | 46,0 | 27,5 | 87,0 | 6,7 | 26,4 | 11,8 | 36,1 | 5,3 | 1,9 | Bienes de Capital para la Industria |
| Equipos de Transporte | 5,3 | 4,7 | 4,4 | 5,4 | 3,3 | 2,8 | 5,9 | 9,9 | 4,5 | 12,4 | 28,8 | 13,6 | 22,2 | Equipos de Transporte |
| TOTAL | 14,3 | 16,5 | 20,3 | 26,1 | 55,6 | 34,8 | 99,6 | 31,7 | 33,5 | 48,9 | 101,4 | 26,9 | 49,3 | TOTAL |

1/ Cifras preliminares

Fuente: SUNAT.

Elaboración: BCRP - Sucursal Arequipa. Departamento de Estudios Económicos.



ANEXO 9

MOQUEGUA: ESTRUCTURA DE IMPORTACIONES POR PRINCIPALES PAÍSES DE DESTINO
(Valor FOB - Millones de US\$)

| País | Principales Productos | % del Total | Valor FOB acumulado | Estructura % por país |
|--------------------------------------|---|--------------|---------------------|-----------------------|
| Estados Unidos | | 53,4 | 155,7 | 100,0% |
| | Volquetes automotores | | 37,0 | 23,8% |
| | Máquinas cuya superestructura pueda girar 360° | | 19,4 | 12,5% |
| | Diesel B5, con un contenido de azufre <= 50 ppm | | 19,0 | 12,2% |
| | Las demás construcciones y sus partes de hierro | | 12,0 | 7,7% |
| | Máquinas de perforación autopropulsadas | | 8,9 | 5,7% |
| | Tractores de orugas | | 8,1 | 5,2% |
| | Otros | | 51,1 | 32,9% |
| España | | 9,0 | 26,3 | 100,0% |
| | Las demás partes de turbinas de gas | | 15,4 | 58,6% |
| | Máquina de potencia > a 10000 kVA | | 3,9 | 14,6% |
| | Partes transformadores eléctricos | | 2,8 | 10,5% |
| | Elementos filtrantes para filtros de motores | | 2,6 | 9,8% |
| | Otros | | 1,7 | 6,4% |
| Japón | | 7,0 | 20,3 | 100,0% |
| | Los demás neumáticos nuevos de caucho | | 20,3 | 99,7% |
| | Otros | | 0,1 | 0,3% |
| Letonia | | 6,7 | 19,7 | 100,0% |
| | Los demás abonos minerales o químicos nitrogenados. | | 14,3 | 73,0% |
| | Otros | | 5,3 | 27,0% |
| Perú | | 6,3 | 18,3 | 100,0% |
| | Volquetes automotores | | 16,5 | 90,1% |
| | Otros | | 1,8 | 9,9% |
| Canadá | | 3,4 | 9,9 | 100,0% |
| | Los demás trigos | | 9,8 | 98,5% |
| | Otros | | 0,1 | 1,5% |
| Alemania Occidental Republica | | 2,5 | 7,2 | 100,0% |
| | Demás partes destinadas a las máquinas (grúas) | | 3,0 | 41,8% |
| | Otros | | 4,2 | 58,2% |
| Otros | | 11,7 | 34,2 | |
| Total | | 100,0 | 291,6 | |

Fuente: SUNAT

Elaboración: BCRP - Sucursal Arequipa. Departamento de Estudios Económicos.



ANEXO 10

MOQUEGUA: IMPORTACIONES POR PRINCIPALES PRODUCTOS
(Valor FOB - Millones de US\$)

| Producto | Principales Países | % del Total | Valor FOB acumulado | Estructura % por país |
|--|--------------------|--------------|---------------------|-----------------------|
| Volquetes automotores | | 18,4 | 53,6 | 100,0% |
| | Estados Unidos | | 37,0 | 69,2% |
| | Peru | | 16,5 | 30,8% |
| | Otros | | 0,0 | 0,0% |
| Los demás neumáticos nuevos de caucho | | 10,6 | 30,8 | 100,0% |
| | Japon | | 20,3 | 65,8% |
| | Francia | | 6,0 | 19,6% |
| | Otros | | 4,5 | 14,6% |
| Máquinas cuya superestructura pueda girar 360° | | 6,7 | 19,4 | 100,0% |
| | Estados Unidos | | 19,4 | 100,0% |
| | Otros | | 0,0 | 0,0% |
| Diesel B5, con un contenido de azufre <= 50 ppm | | 6,5 | 19,0 | 100,0% |
| | Estados Unidos | | 19,0 | 100,0% |
| | Otros | | 0,0 | 0,0% |
| Las demás partes de turbinas de gas | | 5,3 | 15,4 | 100,0% |
| | España | | 15,4 | 100,0% |
| | Otros | | 0,0 | 0,0% |
| Los demás abonos minerales o químicos nitrogenados. | | 4,9 | 14,3 | 100,0% |
| | Letonia | | 14,3 | 100,0% |
| | Otros | | 0,0 | 0,0% |
| Las demás construcciones y sus partes de hierro | | 4,6 | 13,5 | 100,0% |
| | Estados Unidos | | 12,0 | 89,0% |
| | Otros | | 1,5 | 11,0% |
| Otros | | 43,0 | 125,5 | |
| TOTAL | | 100,0 | 291,6 | |

Fuente: SUNAT

Elaboración: BCRP - Sucursal Arequipa. Departamento de Estudios Económicos.



ANEXO 11

MOQUEGUA: INGRESOS CORRIENTES DEL GOBIERNO CENTRAL
(Millones de soles)

| | 2015 | | | | | | | 2016 | | | | | | |
|---|-----------|-----------|-----------|-----------|-----------|-----------|-----------|-----------|-----------|-----------|-----------|-----------|-----------|---|
| | JUN | JUL | AGO | SET | OCT | NOV | DIC | ENE | FEB | MAR | ABR | MAY | JUN | |
| I. INGRESOS TRIBUTARIOS | 15 | 19 | 23 | 23 | 42 | 22 | 78 | 30 | 34 | 37 | 74 | 42 | 54 | I. INGRESOS TRIBUTARIOS |
| 1. Impuesto a los Ingresos | 2 | 2 | 3 | 3 | 3 | 3 | 3 | 4 | 3 | 4 | 7 | 4 | 3 | 1. Impuesto a los ingresos |
| - Personas Naturales | 1 | 1 | 1 | 1 | 1 | 1 | 1 | 2 | 1 | 1 | 1 | 1 | 1 | - Personas naturales |
| - Personas Jurídicas | 1 | 1 | 1 | 2 | 2 | 2 | 2 | 2 | 1 | 2 | 2 | 2 | 2 | - Personas jurídicas |
| - Regularizaciones | 0 | 0 | 1 | 0 | 0 | 0 | 0 | 0 | 0 | 1 | 4 | 1 | 0 | - Regularizaciones |
| 2. Impuesto a la Importación | 0 | 0 | 0 | 0 | 0 | 0 | 0 | 0 | 0 | 0 | 0 | 0 | 0 | 2. Impuesto a la importación |
| 3. Impuesto General a las Ventas | 12 | 16 | 19 | 19 | 38 | 17 | 74 | 25 | 30 | 33 | 61 | 32 | 38 | 3. Impuesto general a las ventas |
| - Operaciones Internas | 4 | 4 | 5 | 4 | 4 | 4 | 5 | 6 | 4 | 4 | 4 | 5 | 4 | - Operaciones internas |
| - Operaciones Externas | 8 | 12 | 14 | 15 | 34 | 13 | 69 | 19 | 26 | 29 | 57 | 27 | 34 | - Operaciones externas |
| 4. Impuesto Selectivo al Consumo | 0 | 0 | 0 | 0 | 0 | 1 | 0 | 0 | 0 | 0 | 5 | 1 | 12 | 4. Impuesto selectivo al consumo |
| 5. Otros Ingresos Tributarios | 1 | 1 | 1 | 1 | 1 | 1 | 1 | 1 | 1 | 1 | 1 | 0 | 1 | 5. Otros ingresos tributarios |
| II. INGR. NO TRIBUTARIOS | 0 | 0 | 0 | 0 | 1 | 0 | 1 | 0 | 0 | 0 | 0 | 0 | 0 | II. INGR. NO TRIBUTARIOS |
| INGRESOS CORRIENTES (I+II) | 15 | 19 | 23 | 23 | 43 | 22 | 79 | 30 | 34 | 38 | 74 | 42 | 54 | INGRESOS CORRIENTES (I+II) |

Fuente: SUNAT.

Elaboración: BCRP.Sucursal Arequipa. Departamento de Estudios Económicos

ANEXO 12

MOQUEGUA: EJECUCIÓN DE GASTOS DEL GOBIERNO NACIONAL
(Millones de soles)

| | 2015 | | | | | | | 2016 | | | | | | |
|-------------------------------|-----------|-----------|-----------|-----------|-----------|-----------|-----------|-----------|-----------|-----------|-----------|-----------|-----------|-------------------------------|
| | JUN | JUL | AGO | SET | OCT | NOV | DIC | ENE | FEB | MAR | ABR | MAY | JUN | |
| GASTOS NO FINANCIEROS | 15 | 23 | 24 | 20 | 23 | 18 | 42 | 17 | 19 | 27 | 21 | 23 | 21 | GASTOS NO FINANCIEROS |
| A. GASTOS CORRIENTES | 13 | 19 | 17 | 14 | 15 | 16 | 32 | 17 | 17 | 18 | 18 | 16 | 17 | A. GASTOS CORRIENTES |
| 1. Remuneraciones | 5 | 6 | 9 | 8 | 8 | 8 | 9 | 9 | 10 | 8 | 8 | 8 | 8 | 1. Remuneraciones |
| 2. Bienes y servicios | 3 | 3 | 3 | 3 | 3 | 4 | 7 | 1 | 2 | 4 | 3 | 3 | 4 | 2. Bienes y servicios |
| 3. Transferencias 1/ | 5 | 10 | 5 | 4 | 4 | 4 | 16 | 7 | 5 | 6 | 6 | 4 | 5 | 3. Transferencias 1/ |
| B. GASTOS DE CAPITAL | 2 | 3 | 7 | 6 | 7 | 2 | 10 | 0 | 2 | 9 | 3 | 6 | 4 | B. GASTOS DE CAPITAL |
| 1. Formación bruta de capital | 2 | 2 | 7 | 4 | 7 | 2 | 8 | 0 | 2 | 9 | 2 | 6 | 4 | 1. Formación bruta de capital |
| 2. Otros gastos de capital 2/ | 0 | 1 | 0 | 2 | 1 | 0 | 2 | 0 | 0 | 0 | 1 | 0 | 0 | 2. Otros gastos de capital 2/ |

1/ Incluye el pago de pensiones, donaciones, transferencias y otros gastos corrientes.

2/ Incluye donaciones y transferencias.

3/ Información actualizada al 30 de junio de 2016

Fuente: Ministerio de Economía y Finanzas

Elaboración: BCRP.Sucursal Arequipa. Departamento de Estudios Económicos



ANEXO 13

MOQUEGUA: GASTOS NO FINANCIEROS DEL GOBIERNO REGIONAL
(Millones de soles)

| | 2015 | | | | | | | 2016 | | | | | | |
|-------------------------------|-----------|-----------|-----------|-----------|-----------|-----------|-----------|-----------|-----------|-----------|-----------|-----------|-----------|-------------------------------|
| | JUN | JUL | AGO | SET | OCT | NOV | DIC | ENE | FEB | MAR | ABR | MAY | JUN | |
| GASTOS NO FINANCIEROS | 28 | 29 | 32 | 29 | 31 | 32 | 90 | 19 | 23 | 26 | 31 | 28 | 36 | GASTOS NO FINANCIEROS |
| A. GASTOS CORRIENTES | 18 | 21 | 19 | 20 | 20 | 21 | 33 | 17 | 17 | 19 | 21 | 19 | 21 | A. GASTOS CORRIENTES |
| 1. Remuneraciones | 11 | 14 | 12 | 12 | 13 | 13 | 17 | 14 | 12 | 13 | 13 | 13 | 13 | 1. Remuneraciones |
| 2. Bienes y servicios | 5 | 6 | 5 | 6 | 7 | 7 | 13 | 2 | 4 | 5 | 7 | 5 | 6 | 2. Bienes y servicios |
| 3. Transferencias 1/ | 1 | 1 | 1 | 1 | 1 | 1 | 3 | 1 | 1 | 1 | 1 | 1 | 2 | 3. Transferencias 1/ |
| B. GASTOS DE CAPITAL | 10 | 8 | 13 | 10 | 10 | 12 | 57 | 2 | 6 | 7 | 10 | 9 | 15 | B. GASTOS DE CAPITAL |
| 1. Formación bruta de capital | 10 | 8 | 13 | 10 | 10 | 12 | 57 | 2 | 6 | 7 | 10 | 9 | 15 | 1. Formación bruta de capital |
| 2. Otros gastos de capital 2/ | 0 | 0 | 0 | 0 | 0 | 0 | 0 | 0 | 0 | 0 | 0 | 0 | 0 | 2. Otros gastos de capital 2/ |

1/ Incluye el pago de pensiones, donaciones, transferencias y otros gastos corrientes.

2/ Incluye donaciones y transferencias.

3/ Información actualizada al 30 de junio de 2016

Fuente: Ministerio de Economía y Finanzas

Elaboración: BCRP.Sucursal Arequipa. Departamento de Estudios Económicos

ANEXO 14

MOQUEGUA: GASTOS NO FINANCIEROS DE LOS GOBIERNOS LOCALES
(Millones de soles)

| | 2015 | | | | | | | 2016 | | | | | | |
|-------------------------------|-----------|-----------|-----------|-----------|-----------|-----------|-----------|----------|-----------|-----------|-----------|-----------|-----------|-------------------------------|
| | JUN | JUL | AGO | SET | OCT | NOV | DIC | ENE | FEB | MAR | ABR | MAY | JUN | |
| GASTOS NO FINANCIEROS | 26 | 45 | 22 | 36 | 29 | 39 | 68 | 7 | 34 | 37 | 30 | 18 | 36 | GASTOS NO FINANCIEROS |
| A. GASTOS CORRIENTES | 12 | 15 | 12 | 11 | 12 | 14 | 27 | 5 | 10 | 13 | 12 | 13 | 13 | A. GASTOS CORRIENTES |
| 1. Remuneraciones | 4 | 5 | 3 | 3 | 3 | 4 | 6 | 3 | 3 | 3 | 3 | 3 | 3 | 1. Remuneraciones |
| 2. Bienes y servicios | 8 | 9 | 9 | 8 | 8 | 8 | 20 | 2 | 6 | 9 | 9 | 9 | 9 | 2. Bienes y servicios |
| 3. Transferencias 1/ | 1 | 1 | 0 | 0 | 0 | 3 | 1 | 0 | 0 | 1 | 0 | 0 | 1 | 3. Transferencias 1/ |
| B. GASTOS DE CAPITAL | 14 | 30 | 10 | 25 | 18 | 25 | 41 | 2 | 24 | 23 | 17 | 5 | 23 | B. GASTOS DE CAPITAL |
| 1. Formación bruta de capital | 13 | 30 | 10 | 25 | 17 | 25 | 41 | 2 | 24 | 22 | 17 | 5 | 23 | 1. Formación bruta de capital |
| 2. Otros gastos de capital 2/ | 1 | 0 | 0 | 0 | 0 | 0 | 0 | 0 | 0 | 1 | 0 | 0 | 0 | 2. Otros gastos de capital 2/ |

1/ Incluye el pago de pensiones, donaciones, transferencias y otros gastos corrientes.

2/ Incluye donaciones y transferencias.

3/ Información actualizada al 30 de junio de 2016

Fuente: Ministerio de Economía y Finanzas

Elaboración: BCRP.Sucursal Arequipa. Departamento de Estudios Económicos



ANEXO 15

MOQUEGUA: CRÉDITOS
(Saldo en millones de soles)

| ENTIDADES FINANCIERAS | 2015 | | | | | | | 2016 | | | | | | |
|------------------------------|------------|------------|------------|------------|------------|------------|------------|------------|------------|------------|------------|------------|------------|------------------------------|
| | JUN | JUL | AGO | SET | OCT | NOV | DIC | ENE | FEB | MAR | ABR | MAY | JUN | |
| I. BANCO DE LA NACIÓN | 33 | 33 | 33 | 33 | 33 | 33 | 33 | 33 | 33 | 34 | 34 | 34 | 35 | I. BANCO DE LA NACIÓN |
| II. AGROBANCO | 0 | 0 | 0 | 0 | 0 | 0 | 0 | 0 | 0 | 0 | 0 | 0 | 6 | II. AGROBANCO |
| III. BANCA MÚLTIPLE | 404 | 408 | 414 | 418 | 413 | 417 | 656 | 657 | 657 | 625 | 624 | 628 | 593 | III. BANCA MÚLTIPLE |
| IV. INST.NO BANCARIAS | 258 | 257 | 261 | 264 | 268 | 271 | 275 | 274 | 277 | 279 | 282 | 285 | 286 | IV. INST.NO BANCARIAS |
| Empresas Financieras | 56 | 56 | 56 | 56 | 56 | 57 | 58 | 58 | 58 | 59 | 60 | 61 | 61 | Empresas Financieras |
| Cajas Municipales | 202 | 201 | 205 | 207 | 212 | 214 | 217 | 216 | 218 | 220 | 222 | 225 | 225 | Cajas Municipales |
| TOTAL | 695 | 698 | 708 | 714 | 715 | 721 | 964 | 964 | 968 | 938 | 946 | 953 | 920 | TOTAL |
| Moneda Nacional | 549 | 592 | 606 | 618 | 629 | 636 | 884 | 882 | 887 | 862 | 871 | 883 | 856 | Moneda Nacional |
| Moneda Extranjera | 105 | 105 | 102 | 97 | 86 | 85 | 80 | 82 | 81 | 77 | 75 | 70 | 63 | Moneda Extranjera |

Fuente: Superintendencia de Banca, Seguros y AFP's.

Elaboración: BCRP.Sucursal Arequipa. Departamento de Estudios Económicos

ANEXO 16

MOQUEGUA: DEPOSITOS
(Saldo en millones de soles)

| ENTIDADES FINANCIERAS | 2015 | | | | | | | 2016 | | | | | | |
|----------------------------------|------------|------------|------------|------------|------------|------------|------------|------------|------------|------------|------------|------------|------------|----------------------------------|
| | JUN | JUL | AGO | SET | OCT | NOV | DIC | ENE | FEB | MAR | ABR | MAY | JUN | |
| I. BANCO DE LA NACIÓN | 181 | 183 | 162 | 160 | 163 | 162 | 166 | 186 | 195 | 192 | 165 | 160 | 158 | I. BANCO DE LA NACIÓN |
| II. BANCA MÚLTIPLE | 508 | 516 | 508 | 508 | 494 | 504 | 529 | 524 | 551 | 580 | 600 | 568 | 589 | II. BANCA MÚLTIPLE |
| III. INSTIT. NO BANCARIAS | 154 | 154 | 155 | 154 | 157 | 157 | 158 | 158 | 159 | 157 | 160 | 165 | 167 | III. INSTIT. NO BANCARIAS |
| Empresas Financieras | 8 | 8 | 8 | 8 | 8 | 8 | 8 | 8 | 8 | 8 | 9 | 9 | 9 | Empresas Financieras |
| Cajas Municipales | 146 | 146 | 147 | 146 | 148 | 149 | 151 | 149 | 150 | 149 | 151 | 156 | 158 | Cajas Municipales |
| TOTAL | 843 | 852 | 824 | 822 | 814 | 823 | 853 | 867 | 905 | 929 | 924 | 892 | 913 | TOTAL |
| Moneda Nacional | 634 | 645 | 603 | 609 | 618 | 612 | 640 | 661 | 693 | 728 | 688 | 681 | 685 | Moneda Nacional |
| Moneda Extranjera | 209 | 207 | 221 | 212 | 196 | 211 | 213 | 206 | 212 | 201 | 236 | 211 | 229 | Moneda Extranjera |

Fuente: Superintendencia de Banca, Seguros y AFP's.

Elaboración: BCRP.Sucursal Arequipa. Departamento de Estudios Económicos



ANEXO 17

**MOQUEGUA: TASA DE MOROSIDAD 1/
(En Porcentajes)**

| ENTIDADES FINANCIERAS | 2015 | | | | | | | | 2016 | | | | | ENTIDADES FINANCIERAS |
|---------------------------------|------------|------------|------------|------------|------------|------------|------------|------------|------------|------------|------------|------------|-------------|---------------------------------|
| | MAY | JUN | JUL | AGO | SET | OCT | NOV | DIC | ENE | FEB | MAR | ABR | MAY | |
| I. BANCO DE LA NACIÓN | 0,8 | 0,9 | 0,9 | 1,0 | 1,0 | 0,9 | 1,0 | 0,9 | 0,9 | 0,9 | 1,1 | 1,1 | 1,1 | I. BANCO DE LA NACIÓN |
| II. BANCA MULTIPLE | 4,5 | 4,6 | 4,6 | 4,5 | 4,0 | 4,3 | 4,0 | 2,4 | 2,5 | 2,6 | 2,9 | 3,0 | 3,0 | II. BANCA MULTIPLE |
| III. AGROBANCO | 0,0 | 0,0 | 0,0 | 0,0 | 0,0 | 0,0 | 0,0 | 0,0 | 0,0 | 0,0 | 0,0 | 0,0 | 14,9 | III. AGROBANCO |
| IV. INSTIT. NO BANCARIAS | | | | | | | | | | | | | | IV. INSTIT. NO BANCARIAS |
| Empresas Financieras | 5,5 | 6,0 | 5,8 | 5,2 | 4,9 | 5,1 | 4,7 | 4,3 | 4,1 | 4,0 | 3,9 | 3,6 | 3,8 | Empresas Financieras |
| Cajas Municipales | 6,6 | 6,4 | 6,0 | 6,4 | 6,3 | 5,9 | 6,0 | 5,1 | 5,4 | 5,8 | 5,6 | 5,6 | 5,8 | Cajas Municipales |
| Edpymes | 11,3 | 10,9 | 17,5 | 13,8 | 13,4 | 14,9 | 15,1 | 11,3 | 12,4 | 13,2 | 13,7 | 12,0 | 15,1 | Edpymes |
| TOTAL | 5,1 | 5,1 | 5,0 | 5,0 | 4,6 | 4,7 | 4,5 | 3,1 | 3,2 | 3,4 | 3,6 | 3,7 | 3,7 | TOTAL |

1/ Cifras Preliminares

Fuente: Superintendencia de Banca, Seguros y AFP (SBS)

Elaboración: BCRP.Sucursal Arequipa. Departamento de Estudios Económicos