

BANCO CENTRAL DE RESERVA DEL PERÚ
SUCURSAL AREQUIPA



MOQUEGUA: Síntesis de Actividad Económica
Abril 2016¹

Departamento de Estudios Económicos

El Banco Central de Reserva del Perú (BCRP) ha considerado presentar un conjunto de indicadores sectoriales de actividad económica con la finalidad de poder realizar el seguimiento del desempeño de la economía departamental. Para el sector real, se ha utilizado el Valor Bruto de Producción a precios del año 2007 para los sectores disponibles. Cabe señalar que a partir de enero 2014, el Instituto Nacional de Estadística (INEI) ha realizado el cambio de año base (de 1994 a 2007) para la construcción del Producto Bruto Interno (PBI) nacional, estando en elaboración la desagregación departamental. En la medida que se publique referida información, el BCRP volvería a elaborar para cada departamento un indicador agregado de actividad económica.

¹ En el presente informe participaron: Lizzie Jugo, Judith Reátegui y Nilda Cabrera.

ÍNDICE

Página

RESUMEN EJECUTIVO	3
I. ACTIVIDAD PRODUCTIVA	5
1. Actividad primaria	5
1.1 Sector agropecuario	5
1.2 Sector pesca	6
1.3 Sector minería	7
2. Otros indicadores sectoriales	9
2.1 Sector manufactura	9
2.2 Arribos a los establecimientos de hospedaje	9
II. SECTOR EXTERNO	10
1. Exportaciones	10
III. CRÉDITO Y DEPÓSITOS	11
1. Crédito	11
2. Depósitos	11
IV. EJECUCION DEL PRESUPUESTO DE GASTOS DEL GOBIERNO GENERAL	15
1. Ejecución del gasto corriente no financiero	15
2. Ejecución del Gasto de Capital	15
V. ANEXOS	17



RESUMEN EJECUTIVO

Principales hechos de importancia

- En el mes de abril, los sectores agropecuario y minero registraron una contracción del 22,8 por ciento y 12,7 por ciento respectivamente, mientras que el sector pesquero reportó indicadores positivos de 125,6 por ciento en el periodo interanual.
- En otros **indicadores económicos**, el **sector manufacturero** reportó una variación negativa de 15,4 por ciento, debido a la contracción de la actividad minera en producción de cobre tanto en cátodos como en blíster, así como por la menor producción de conservas y congelado de pescado. El **crédito** creció en 40,4 por ciento y los **depósitos** lo hicieron en 10,6 por ciento; mientras que la **tasa de morosidad** en el mes de marzo fue de 3,6 por ciento. El **gasto de capital** registró una variación positiva de 62,7 por ciento.

Actividad primaria

- En el periodo interanual, el **sector agropecuario** registró una variación negativa de 22,8 por ciento con relación al similar mes del año anterior; debido a la contracción del **subsector agrícola** (-27,0 por ciento), ante la menor producción orientada al mercado externo (-8,9 por ciento) e interno (-33,7 por ciento), en el primer caso se debió a la disminución en la producción de palta (-23,8 por ciento) y vid (-6,4 por ciento), mientras que en el segundo caso, se explicó por la menor producción de alfalfa (-39,9 por ciento) y cebolla (-87,2 por ciento) entre otros; atenuado parcialmente por el crecimiento del **subsector pecuario** (7,3 por ciento), determinado por la mayor producción de carne de vacuno (13,8 por ciento), carne porcino (15,8 por ciento) y carne de ovino (9,0 por ciento), en todos los casos debido a una mayor saca. En los cuatro primeros meses del año, la actividad agropecuaria presentó una variación negativa (-15,8 por ciento), resultado de la caída en la actividad agrícola (-20,0 por ciento), contrarrestado por el crecimiento del subsector pecuario (8,1 por ciento).
- El **sector pesca** se expandió en 125,6 por ciento, en relación al mismo mes del 2015, debido al mayor dinamismo tanto del consumo humano directo (61,8 por ciento) como del indirecto (759,8 por ciento). En el primer caso se explicó por la mayor captura de especies marinas para el consumo en su estado fresco (116,5 por ciento); mientras que en segundo se debió por la mayor extracción de anchoveta para la elaboración de aceite y harina de pescado. En los primeros cuatro meses del año, la actividad pesquera acumuló un crecimiento de 15,4 por ciento, por la mayor extracción de pescados y mariscos dirigida al consumo humano directo (13,3 por ciento), básicamente en su línea de fresco (32,7 por ciento); así como también por la mayor captura de anchoveta para el consumo humano indirecto (57,7 por ciento).
- El **sector minero**, en el período interanual, experimentó una contracción de 12,7 por ciento, explicado por el menor volumen de producción de todos los minerales, destacándose la menor extracción de cobre (-11,5 por ciento) y molibdeno (-15,1 por ciento). Entre enero y abril, el sector acumuló un indicador negativo de 4,3 por ciento, debido al menor dinamismo en la extracción de cobre (-3,4 por ciento), molibdeno (-0,9 por ciento), oro (-42,3 por ciento) y plata (-11,0 por ciento).

Otros indicadores de actividad económica

- El **sector manufactura**, registró una variación negativa de 15,4 por ciento en el mes de abril, respecto a igual mes de 2015, debido a la contracción de la actividad minera en producción de cobre tanto en cátodos como en blíster, así como por la menor producción de conservas y congelado de pescado. En los meses de enero y abril, el sector manufactura, acumuló una variación negativa de 7,5 por ciento, por la menor producción de cobre en blíster y cátodos, así como de congelado y conservas de pescado.



- En el mes de análisis, los **créditos** y **depósitos** tuvieron una evolución positiva de 40,4 por ciento y 10,6 por ciento, respectivamente; al compararlos con similar mes del año anterior. La **morosidad** en el mes de marzo fue de 3,6 por ciento.
- Los **gastos de capital** en Moquegua, equivalentes a S/ 29 millones, registraron una variación positiva de 62,7 por ciento, en el mes de abril en términos reales, explicada por el aumento de los gastos en los tres niveles del Gobierno. En los cuatro primeros meses del año, el gasto acumulado registró un crecimiento de 147,0 por ciento, en relación a igual período del año 2015.

CUADRO N° 1
OTROS INDICADORES DE ACTIVIDAD ECONOMICA
(Variación % respecto a similar mes del año anterior)

	Nov.15	Dic.15	Ene.16	Feb.16	Mar. 16	Abr. 16
Producción industrial 1/	↑ 67,7	↓ -2,1	↓ -20,2	↑ 12,5	↓ -3,8	↓ -15,4
Arribos a establecimientos de hospedaje	↑ 0,6	↑ 7,3	-	-	-	-
Crédito total 2/	↑ 8,4	↑ 45,4	↑ 48,6	↑ 45,0	↑ 40,8	↑ 40,4
Depósitos2/	↑ 2,2	↑ 5,2	↑ 10,6	↑ 11,8	↑ 12,4	↑ 10,6
Gasto Público1/	↓ -40,0	↓ -27,4	↑ 27,2	↑ 78,2	↑ 54,2	↑ 33,2
Inversión Pública 1/	↓ -38,5	↓ -28,8	↑ 172,1	↑ 298,5	↑ 158,1	↑ 56,9

1/ En términos reales

2/ En términos nominales

Fuentes: BCRP - Sucursal Arequipa, SBS, MTPE y MEF.

I. ACTIVIDAD PRODUCTIVA

1. Actividad primaria

1.1 Sector agropecuario

- En el mes de abril, el **sector agropecuario** se redujo 22,8 por ciento, en el periodo interanual, debido al menor dinamismo del subsector agrícola (-27,0 por ciento), ante la menor producción orientada al mercado externo e interno; empero atenuado parcialmente por expansión en la producción pecuaria (7,3 por ciento). En los cuatro primeros meses del presente año, la producción agropecuaria mostró una contracción de 15,8 por ciento, debido al comportamiento negativo del subsector agrícola (-20,0 por ciento), pero contrarrestado parcialmente por el crecimiento del subsector pecuario (8,1 por ciento).

CUADRO N° 2
SECTOR AGROPECUARIO 1/
(Miles de toneladas)

Subsectores	Estructura Porcentual 2014 2/	Abril				Enero - Abril			
		2015	2016	Var.%	Contribución al crecimiento 3/	2015	2016	Var.%	Contribución al crecimiento 3/
SECTOR AGRÍCOLA	81,5			-27,0	-23,7			-20,0	-17,0
Orientada al mercado externo y agroindustria 2/	20,3			-8,9	-2,1			0,6	0,1
Olivo	0,8	0,0	0,0	-	-	0,0	0,0	-	-
Orégano	8,2	0,1	0,1	12,5	0,4	0,1	0,2	37,7	0,5
Palta	5,7	0,9	0,7	-23,8	-1,8	2,3	1,9	-16,8	-1,0
Vid	5,4	1,3	1,2	-6,4	-0,8	3,9	4,0	4,1	0,5
Orientada al mercado interno 2/	61,2			-33,7	-21,6			-25,9	-17,1
Alfalfa	51,8	59,1	35,5	-39,9	-19,7	214,7	144,9	-32,5	-17,3
Cebolla	0,8	0,5	0,1	-87,2	-1,6	1,8	2,4	31,8	0,7
Chirimoya	0,2	0,0	0,1	113,8	0,3	0,0	0,1	198,8	0,1
Frijol grano seco	0,4	0,0	0,0	-76,7	-0,4	0,2	0,0	-77,6	-0,7
Frijol vainita	0,2	0,0	0,0	73,2	0,1	0,1	0,1	-9,3	0,0
Haba grano seco	0,2	0,1	0,1	-34,4	-0,3	0,1	0,1	-34,4	-0,1
Lima	0,5	0,2	0,1	-53,8	-0,4	0,5	0,2	-66,0	-0,4
Maíz amiláceo	0,8	0,2	0,4	88,9	1,4	0,2	0,4	89,5	0,5
Manzana	0,3	0,1	0,1	-10,7	-0,1	0,4	0,4	-3,6	0,0
Papa	2,9	1,3	1,3	0,8	0,0	4,0	4,2	4,7	0,2
Tuna	0,8	0,4	0,2	-46,7	-0,7	1,2	1,1	-10,9	-0,1
SECTOR PECUARIO	18,5			7,3	0,9			8,1	1,2
Carné de ave 4/	0,4	0,0	0,0	-13,2	0,0	0,0	0,0	-4,0	0,0
Carné de ovino 4/	0,3	0,0	0,0	9,0	0,0	0,0	0,0	28,2	0,1
Carné de porcino 4/	1,6	0,0	0,1	15,8	0,2	0,2	0,2	28,2	0,3
Carné de vacuno 4/	3,6	0,1	0,1	13,8	0,3	0,4	0,4	11,9	0,3
Huevos	0,5	0,0	0,0	-2,8	0,0	0,1	0,1	0,9	0,0
Leche	10,9	1,3	1,3	-2,1	-0,2	5,3	5,3	0,0	0,0
SECTOR AGROPECUARIO	100,0			-22,8	-22,8			-15,8	-15,8

1/ Cifras preliminares.

2/ A precios de 2007

3/ En base a la estructura de similar periodo de 2014

4/ Peso Neto.

Fuente: Gerencia Regional de Agricultura y Riego-Moquegua

Elaboración: BCRP, Sucursal Arequipa, Departamento de Estudios Económicos

- La contracción del **subsector agrícola** se sustenta en la menor producción orientada al mercado externo (-8,9 por ciento) e interno (-33,7 por ciento). En el primer caso se debió a la disminución en la producción de palta (-23,8 por ciento) por efectos de cambios climáticos que están afectando su rendimiento y vid (-6,4 por ciento); mientras que en el segundo caso, se explicó por la menor producción de alfalfa (-39,9 por ciento), cebolla (-87,2 por ciento) y,



en menor medida, por frutales como lima (-53,8 por ciento) y tuna (-46,7 por ciento), entre otros. Entre enero y abril, el resultado no fue diferente, registrándose una caída del sector agrícola, debido a la contracción de cultivos orientados al mercado externo como la palta (-16,8 por ciento) e interno como alfalfa (-32,5 por ciento), lima (-66,0 por ciento), tuna (-10,9 por ciento), entre los principales.

- El comportamiento positivo del **subsector pecuario** se explicó principalmente por la mayor producción de carne de vacuno (13,8 por ciento), carne porcino (15,8 por ciento) y carne de ovino (9,0 por ciento), en todos los casos debido a una mayor saca. Entre enero y abril, el mayor dinamismo del subsector se debió a la mayor producción de carne vacuno (11,9 por ciento), carne porcino (28,2 por ciento) y huevos (0,9 por ciento), entre los principales.
- En cuanto al avance de siembras, entre agosto y abril, de la presente **campaña de siembras 2015/2016**, se instalaron 2 199 hectáreas, superficie superior en 5,2 por ciento en relación al mismo periodo de la campaña anterior; determinado por las mayores áreas sembradas de los cultivos transitorios (1,4 por ciento) y cultivos permanentes/ semipermanentes (69,0 por ciento). En el primer caso se explicó por las mayores áreas instaladas de papa (31,7 por ciento) y cebada (20,0 por ciento), entre los principales. En el segundo caso por la mayor expansión del cultivo de alfalfa (88,2 por ciento).

CUADRO N° 3
SUPERFICIE SEMBRADA 1/
(En hectáreas)

	Campaña agrícola 2/		Variación	
	2014/2015	2015/2016	Absoluta	Porcentual
Cultivos transitorios	1 975	2 003	28	1,4
Arveja grano verde	17	16	-1	-5,9
Cebada	85	102	17	20,0
Cebolla	97	47	-50	-51,5
Frijol grano seco	77	27	-50	-64,9
Frijol vainita	57	50	-7	-12,3
Haba grano seco	162	132	-30	-18,5
Haba grano verde	86	83	-3	-3,5
Maíz amarillo duro	46	49	3	6,5
Maíz amiláceo	641	632	-9	-1,4
Maíz chala	71	73	2	2,8
Papa	397	523	126	31,7
Quinoa	60	58	-2	-3,3
Trigo	67	52	-15	-22,4
Otros	112	159	47	42,0
Cultivos permanentes y semipermanentes	116	196	80	69,0
Alfalfa	93	175	82	88,2
Olivo	0	5	5	-
Palta	5	0	-5	-100,0
Vid	0	0	0	-
Otros	18	16	-2	-11,1
Total	2 091	2 199	108	5,2

1/ Cifras preliminares.

2/ De agosto a abril.

Fuente: Gerencia Regional de Agricultura y Riego - Moquegua.

Elaboración: BCRP, Sucursal Arequipa. Departamento de Estudios Económicos.

1.2 Sector pesca

- En abril, **el sector pesca** se expandió 125,6 por ciento respecto a similar mes del año 2015, debido al mayor dinamismo tanto del consumo humano directo (61,8 por ciento) como del

indirecto (759,8 por ciento). En el primer caso se explicó por la mayor captura de especies marinas para el consumo en su estado fresco (116,5 por ciento) como bonito, caballa, cojinova, jurel, lorna, machete, tiburón azul, pulpo y choro; mientras que en segundo se debió por la mayor extracción de anchoveta para la elaboración de aceite y harina de pescado.

- Entre enero y abril del presente año, la actividad pesquera registró un incremento de 15,4 por ciento, por la mayor extracción de pescados y mariscos dirigida al consumo humano directo (13,3 por ciento), básicamente en su línea de fresco (32,7 por ciento); así como también por la mayor captura de anchoveta para el consumo humano indirecto (57,7 por ciento).

CUADRO N° 4
SECTOR PESCA 1/
(Toneladas)

	Abril			Enero - Abril		
	2015	2016	Var.%	2015	2016	Var.%
Consumo Humano Directo	542	876	61,8	5 457	6 183	13,3
Fresco	400	865	116,5	3 862	5 126	32,7
Congelado	142	11	-91,9	1 595	1 057	-33,7
Consumo Humano Indirecto	486	4 174	759,8	2 647	4 174	57,7
SECTOR PESCA 2/			125,6			15,4

1/ Cifras preliminares.

2/ A precios de 2007.

Fuente: Ministerio de la Producción.

Elaboración: BCRP, Sucursal Arequipa, Departamento de Estudios Económicos.

- En abril, el precio promedio de la harina de pescado fue US\$ 1498,0 por tonelada, inferior en 19,5 por ciento en el periodo interanual; mientras que en el periodo mensual el resultado fue positivo con una variación de 2,4 por ciento.

GRÁFICO N° 1
COTIZACIÓN INTERNACIONAL DE HARINA DE PESCADO
(Hamburgo - US\$/TM)

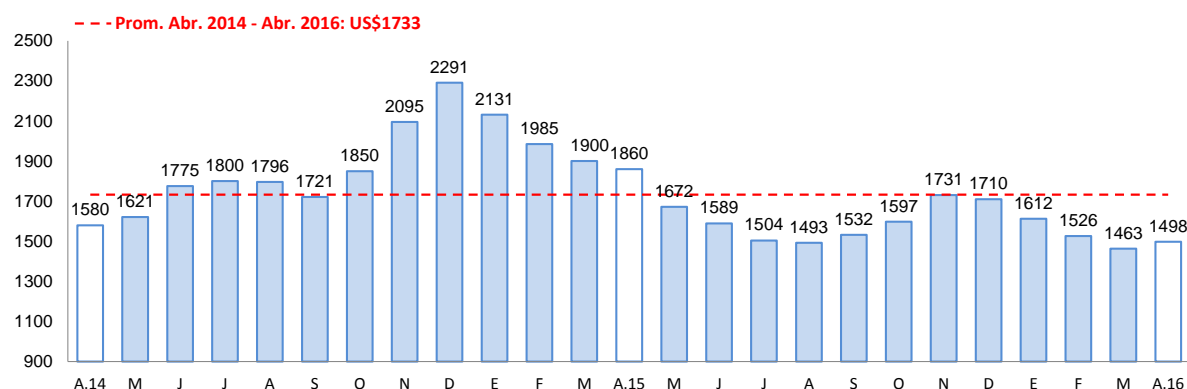

Fuente: Bloomberg.

1.3 Sector minería

- En abril la **actividad minera** decreció 12,7 por ciento, explicado por el menor volumen de producción de todos los minerales, destacándose la menor extracción de cobre (-11,5 por ciento) y molibdeno (-15,1 por ciento), ambos procedentes de la unidad productora de Cuajone de la empresa minera Southern Perú Copper Corporation. En el mes de abril,

Moquegua ocupó el sexto lugar en la producción de cobre a nivel nacional, con una participación del 7,4 por ciento.

- Entre enero y abril del presente año, la actividad minera se contrajo 4,3 por ciento, debido al menor dinamismo en la extracción de cobre (-3,4 por ciento), molibdeno (-0,9 por ciento), oro (-42,3 por ciento) y plata (-11,0 por ciento). Cabe mencionar que entre el periodo enero y abril, la región de Moquegua ocupa el cuarto lugar en la producción nacional de cobre con una participación de 8,1 por ciento.

CUADRO N° 5
SECTOR MINERÍA 1/
(Variación % real respecto a similar periodo del año anterior)

Mineral	Estructura Porcentual 2014 2/	Abril				Enero - Abril			
		2015	2016	Var.%	Contribución 3/	2015	2016	Var.%	Contribución 3/
Cobre (TMF)	73,8	15 691	13 895	-11,5	-8,7	59 003	57 005	-3,4	-2,6
Oro (KFG)	5,7	107	78	-27,0	-0,6	554	320	-42,3	-1,2
Plata (KGF)	3,4	8 770	6 923	-21,1	-0,6	32 789	29 167	-11,0	-0,3
Molibdeno (TMF)	17,2	362	307	-15,1	-2,8	1 330	1 318	-0,9	-0,2
SECTOR MINERÍA 2/	100,0			-12,7	-12,7			-4,3	-4,3

1/ Cifras preliminares.

2/ A precios de 2007

3/ En base a la estructura de similar periodo de 2014.

Fuente: Ministerio de Energía y Minas.

Elaboración: BCRP, Sucursal Arequipa. Departamento de Estudios Económicos.

GRÁFICO N° 2
VARIACION DE LA PRODUCCIÓN MINERA
(Variación % real respecto a similar mes del año anterior)

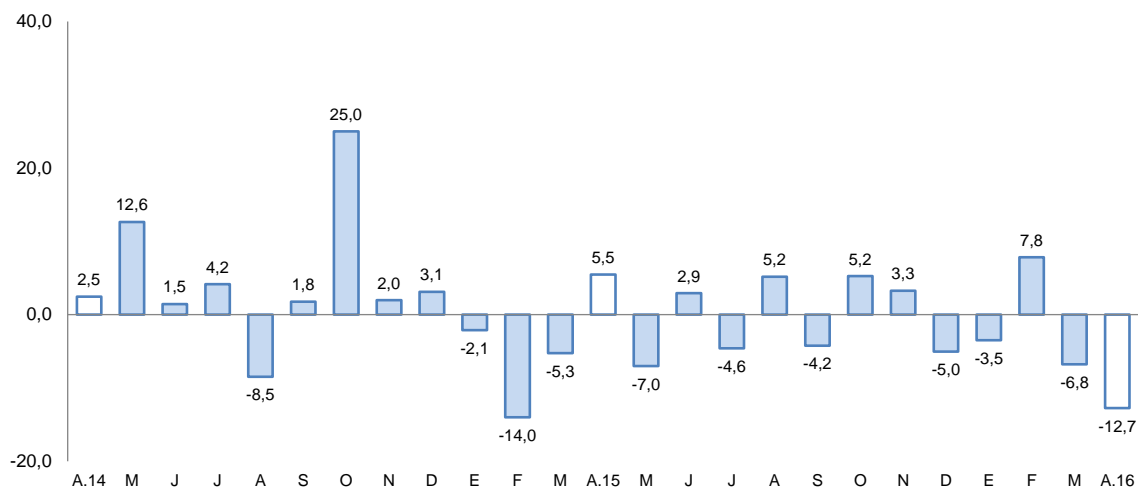

Fuente: Ministerio de Energía y Minas.

Elaboración: BCRP, Sucursal Arequipa, Departamento de Estudios Económicos

- La cotización internacional de los principales metales, en el período interanual, registraron resultados mixtos. El precio del oro y la plata mostraron una variación positiva de 3,7 por ciento y 0,1 por ciento respectivamente; entre tanto, los precios del cobre, plomo y zinc registraron una variación negativa de 19,5 por ciento, -13,6 por ciento y -16,1 por ciento respectivamente.

2. Otros indicadores sectoriales

2.1 Sector manufactura

- La **producción manufacturera** en Moquegua en el mes de abril registró una variación negativa de 15,4 por ciento en comparación a igual mes del año 2 015, debido a la contracción de la actividad minera en producción de cobre tanto en cátodos como en blíster, así como por la menor producción de conservas y congelado de pescado.
- Entre los meses de enero a abril, la producción manufacturera acumuló una contracción de 7,5 por ciento, por la menor producción de cobre en blíster y cátodos, así como de congelado y conservas de pescado.

CUADRO N° 6
SECTOR MANUFACTURA
(Variación % real respecto a similar período del año anterior)

	Estructura Porcentual 2014 1/	Abril		Enero-Abril	
		Var. %	Contribucion 2/	Var %	Contribucion 2/
MANUFACTURA PRIMARIA					
Conservas y congel. De pescado	1,0	-91,6	-0,2	-48,1	-0,2
Harina y aceite de pescado	0,6	659,6	0,2	55,4	0,0
Cobre Blíster	51,5	-20,5	-10,6	-7,5	-3,8
Cátodos de cobre	45,3	-11,0	-5,2	-7,9	-3,7
Oro Refinado	0,2	100,0	0,1	42,1	0,1
Plata Refinada	1,4	20,0	0,2	17,2	0,2
SECTOR MANUFACTURA 3/	100,0	-15,4	-15,4	-7,5	-7,5

1/ A precios de 1994

2/ En base a la estructura de similar período de 2014

3/ Debido al redondeo de los datos parciales, los totales pueden diferir de la suma de las partes

Fuente: Empresas Industriales

Elaboración: BCRP, Sucursal Arequipa. Dpto. de Estudios Económicos

2.2 Arribos a los establecimientos de hospedaje

- El **arribo de turistas** al departamento de Moquegua en el mes de diciembre 2 015 fue de 14 676 personas, con un incremento de 7,3 por ciento, respecto a igual mes de 2014, debido al crecimiento del turismo receptivo en 7,7 por ciento, ya que el turismo interno no registró variación significativa. La mayor procedencia de los turistas nacionales fue de los departamentos de Arequipa, Lima, Tacna y Puno y en el caso de los turistas extranjeros, su procedencia fue en su mayoría de Bolivia y Chile y en menor medida de Colombia, Argentina y Estados Unidos de América.
- En el transcurso del año 2 015, el número de turistas que llegaron al departamento fue de 175 264 personas, con un aumento de 8,5 por ciento en comparación a similar período del año 2014; debido al crecimiento del turismo nacional en 8,7 por ciento y del turismo receptivo en 4,5 por ciento. El promedio de permanencia de los turistas fue de 1,6 días.

GRAFICO N° 3
VARIACION DE ARRIBOS A ESTABLECIMIENTOS DE HOSPEDAJE
(Variación %)



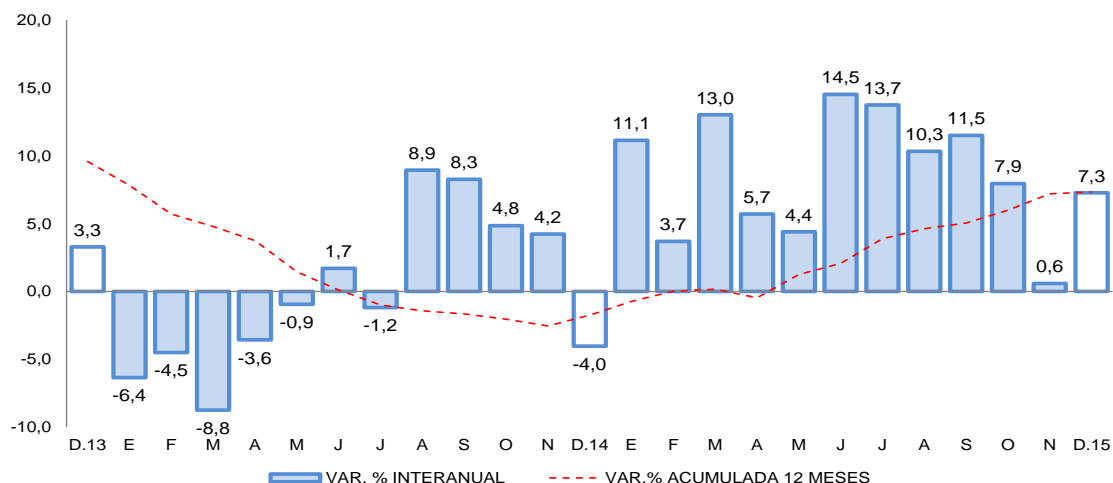

Fuente: Encuesta Mensual a Establecimientos de Hospedaje- MINCETUR.

II. SECTOR EXTERNO

1. Exportaciones

- En abril las exportaciones sumaron US\$ 138,4 millones, registrando un crecimiento de 13,9 por ciento, debido al mayor envío de productos tradicionales (14,5 por ciento), pero contrarrestada parcialmente por la caída de productos no tradicionales (-3,6 por ciento). En el primer caso, el mayor dinamismo se debió a los envíos de productos mineros, derivados del cobre y molibdeno; mientras que el segundo por la contracción de productos químicos inorgánicos como el ácido sulfúrico.
- En los cuatro primeros meses del año, las exportaciones (US\$ 497,9 millones) se contrajeron 17,8 por ciento, explicada básicamente por los menores embarques de productos mineros tradicionales (-17,4 por ciento) como cobre, oro y molibdeno; además de la contracción de productos no tradicionales relacionada a químicos (-37,9 por ciento) y pesqueros (-6,9 por ciento) como pulpos, jibias y globitos frescos o refrigerados.
- Los principales países destino de las exportaciones, entre enero y abril, estuvo concentrada en tres países que representaron el 83,7 por ciento del total, siendo, en primer lugar, República Popular de China (57,2 por ciento), seguido de Italia (16,5 por ciento) y Brasil (10,0 por ciento). A nivel de productos, hacia República Popular China fueron destinados cátodos de cobre refinado (96,0 por ciento) y en menor medida, harina de pescado o de crustáceos (1,8 por ciento); a Italia cátodos de cobre refinado (100,0 por ciento) y a Brasil cátodos de cobre refinado (99,6 por ciento).
- La estructura de las exportaciones por principales productos muestra a cátodos de cobre refinado como el de mayor participación (84,4 por ciento), siendo sus principales mercados destino China (65,0 por ciento), Italia (19,5 por ciento) y Brasil (11,8 por ciento), entre los principales; como segundo producto más exportado se a cátodos de cobre para refinado electrolítico (3,9 por ciento) y como tercer producto a minerales de molibdeno y sus concentrados (3,5 por ciento).

CUADRO Nº 7
EXPORTACIONES POR GRUPO DE PRODUCTOS 1/
 (Valor FOB en millones de US\$)

TIPO	Abril			Enero - Abril		
	2015	2016	Var.%	2015	2016	Var.%
PRODUCTOS TRADICIONALES	117,6	134,7	14,5	585,5	484,8	-17,2
Pesqueros	0,0	1,4	-	5,4	5,6	3,4
Agrícolas	0,0	0,0	-	0,0	0,0	-
Mineros	117,6	133,3	13,3	580,0	479,2	-17,4
Petróleo y derivados	0,0	0,0	-	0,1	0,0	-100,0
PRODUCTOS NO TRADICIONALES	3,8	3,7	-3,6	20,2	13,1	-35,3
Agropecuarios	0,0	0,1	124,5	0,0	0,1	166,6
Pesqueros	0,2	0,6	172,3	3,6	3,3	-6,9
Textiles	0,0	0,0	-	0,0	0,0	-
Maderas, papeles y sus derivados	0,0	0,0	-	0,0	0,0	-
Químicos	3,6	3,0	-16,6	15,5	9,6	-37,9
Minerales no metálicos	0,0	0,0	-	0,0	0,0	-
Sidero-metalúrgicos	0,0	0,0	-	0,8	0,0	-93,9
Metal-mecánicos	0,0	0,0	-	0,4	0,0	-98,3
Otros	0,0	0,0	-	0,0	0,0	-
TOTAL EXPORTACIONES	121,5	138,4	13,9	605,8	497,9	-17,8

1/ Cifras preliminares.

Fuente: Superintendencia Nacional de Aduanas y de Administración Tributaria.

Elaboración: BCRP, Sucursal Arequipa, Departamento de Estudios Económicos.

III. CRÉDITO Y DEPÓSITOS

1. Crédito

- Los **créditos** otorgados en Moquegua, finalizaron el mes de abril con un saldo de S/ 946 millones; con una variación positiva de 40,4 por ciento, respecto a similar mes del año 2 015. El Banco de la Nación colocó el 3,6 por ciento del total y sus saldos tuvieron un aumento de 3,8 al crecer sus colocaciones en moneda nacional; Agrobanco inició operaciones con colocaciones que representaron el 0,6 por ciento; la banca múltiple colocó el 65,9 por ciento y tuvo un crecimiento de 62,2 por ciento, al haber aumentado sus colocaciones en moneda nacional, que fueron parcialmente contrarrestadas con la disminución en moneda extranjera; las instituciones no bancarias tuvieron una participación del 29,8 por ciento y sus saldos aumentaron 10,1 por ciento, al aumentarlos en moneda nacional, ya que los otorgados en moneda extranjera fueron inferiores. Los créditos estuvieron conformados en 92,1 por ciento por moneda nacional, los que crecieron 52,3 por ciento en relación al comparativo; mientras que las colocaciones en moneda extranjera representaron el 7,9 por ciento y registraron una contracción de 26,5 por ciento.

CUADRO N° 8
CREDITO DIRECTO
(SalDOS en millones de soles)

	Estructura %	Abril		Var.% Nominal
		Abr-16	2015	2016
Banco de la Nación	3,6	33	34	3,8
Agrobanco	0,6	0	6	-
Banca Múltiple	65,9	385	624	62,2
Instituciones No Bancarias	29,8	256	282	10,1
Financieras	6,3	56	60	6,5
Cajas Municipales	23,5	200	222	11,1
Cajas Rurales	0,0	0	0	-
Edpymes	0,0	0	0	-28,0
Arrendamiento Financiero	0,0	0	0	-
TOTAL	100,0	674	946	40,4
Empresas 1/	68,7	364	650	78,9
Personas	31,3	310	296	-4,7
Consumo	23,6	228	224	-1,8
Hipotecario	7,7	83	72	-12,8
MN	92,1	572	871	52,3
ME	7,9	102	75	-26,5
ME (Mill. US\$)		33	23	-29,8

1/ Ajuste en Créditos a Empresas

2/ Debido al redondeo de los datos parciales, los totales pueden diferir de la suma de las partes

Fuente: SBS y AFP.

- Según tipo, los créditos otorgados a empresas representaron el 68,7 por ciento y sus saldos tuvieron una variación positiva de 78,9 por ciento; los créditos a personas representaron el 31,3 por ciento, con una contracción de 4,7 por ciento y al interior de ellos los de consumo disminuyeron 1,8 por ciento, mientras que los créditos hipotecarios lo hicieron en -12,8 por ciento.

GRAFICO N° 4
VARIACIÓN DE LOS CRÉDITOS
(Variación % respecto a similar mes del año anterior)

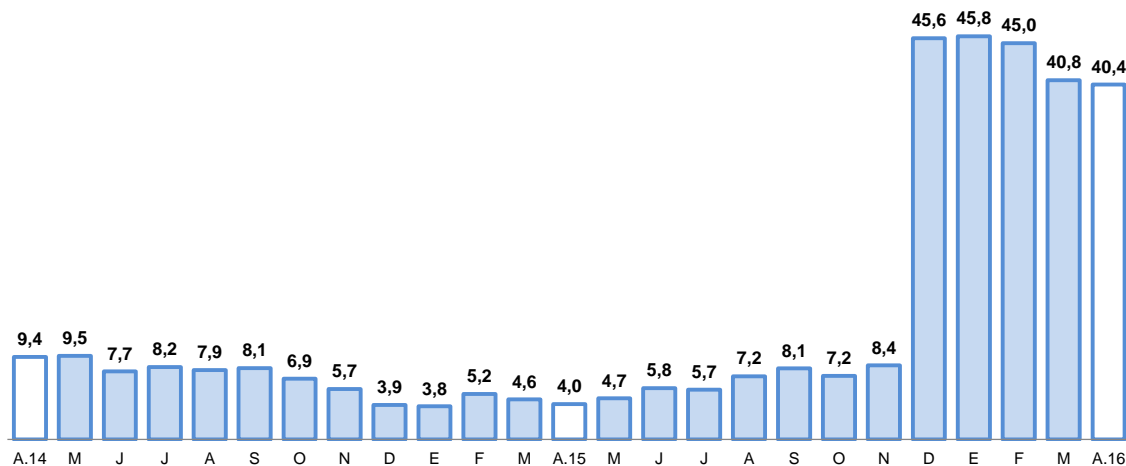

Fuente: Superintendencia de Banca, Seguros y AFP.

- La **cartera morosa** en el mes de marzo 2 016 fue 3,6 por ciento, con una variación negativa de 1,4 puntos porcentuales respecto a igual mes del año 2 015; correspondiendo las tasas más elevadas a Edpymes con el 13,7 por ciento, Cajas Municipales de Ahorro y Crédito con el 5,6 por ciento y a Empresas Financieras con el 3,9 por ciento.

GRAFICO N° 5
TASA DE MOROSIDAD 1/2/
(Porcentaje)

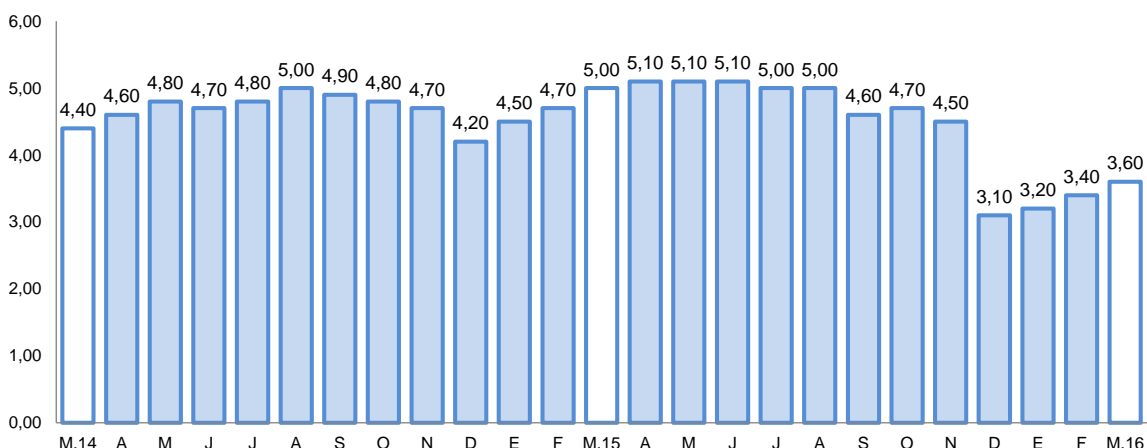

1/ Preliminar.

2/ Morosidad = (créditos vencidos + créditos en cobranza judicial) / colocaciones brutas.

2. Depósitos

- El saldo de **depósitos** en el mes de abril fue de S/ 924 millones, con una variación positiva de 10,6 por ciento en comparación a igual mes del año anterior. Los depósitos del Banco de la Nación representaron el 17,8 por ciento del total del sistema y sus saldos fueron inferiores en 11,0 por ciento, por menores saldos en la modalidad a la vista en moneda nacional; los depósitos de la banca múltiple representaron el 64,9 por ciento, con un aumento de 20,2 por ciento, determinado por mayores captaciones en casi todas las modalidades, excepto vista en moneda extranjera; los depósitos de las instituciones no bancarias que captaron el 17,3 por ciento, registraron un incremento de 5,5 por ciento, por mayores saldos en las modalidades a plazo y en ahorros en moneda nacional. Los depósitos estuvieron conformados en 74,5 por ciento por moneda nacional, los que tuvieron una variación positiva de 5,9 por ciento; en moneda extranjera la participación fue de 25,5 por ciento con un crecimiento de 27,4 por ciento.



- Por modalidad de captación, los mayores saldos correspondieron a depósitos de ahorro con el 44,0 por ciento, los que tuvieron un incremento de 16,0 por ciento, en relación al periodo interanual; seguidos de los depósitos a plazo con el 28,9 por ciento, los que crecieron 6,3 por ciento y los depósitos a la vista que representaron el 27,0 por ciento y se incrementaron 7,1 por ciento.

**CUADRO N° 9
DEPÓSITOS**
(Saldos en millones de soles)

	Estructura % Abr-16	Abril		Var.% Nominal Abr-16 / Abr-15
		2015	2016	
Banco de la Nación	17,8	185	165	-11,0
Banca Múltiple	64,9	499	600	20,2
Instituciones No Bancarias	17,3	151	160	5,5
Financieras	0,9	8	9	13,0
Cajas Municipales	16,3	144	151	5,1
Cajas Rurales	0,0	0	0	-
TOTAL	100,0	835	924	10,6
Vista	27,0	233	250	7,1
Ahorro	44,0	351	407	16,0
A plazo	28,9	251	267	6,3
MN	74,5	650	688	5,9
ME	25,5	185	236	27,4
ME (Mill. US\$)	7,8	59	72	21,7

1/ Debido al redondeo de los datos parciales, los totales pueden diferir de la suma de las partes
Fuente: SBS y AFP

**GRÁFICO N° 6
VARIACION DE LOS DEPÓSITOS**
(Variación % respecto a similar mes del año anterior)

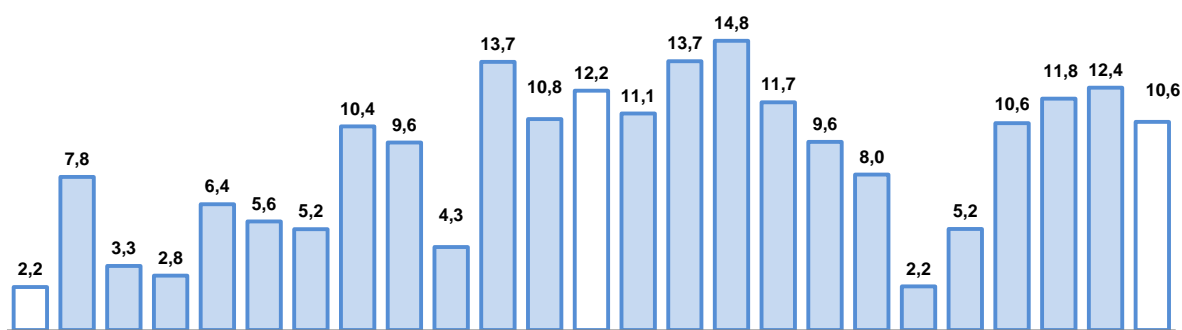

A.14 M J J A S O N D E F M A.15 M J J A S O N D E F M A.16

Fuente: Superintendencia de Banca, Seguros y AFP.

- El ratio colocaciones/depósitos en el mes de análisis se ubicó en 1,02 mayor al registrado al igual mes del año anterior que fue de 0,81.

IV. EJECUCION DEL PRESUPUESTO DE GASTOS DEL GOBIERNO GENERAL

1. Ejecución del gasto corriente no financiero

- La **ejecución del gasto corriente** ascendió a S/ 52 millones, el que tuvo un crecimiento de 20,7 por ciento, respecto al período comparativo, debido al incremento de los gastos en los tres niveles de gobierno. A nivel de Rubros, los gastos se incrementaron en remuneraciones, bienes, servicios y transferencias.
- En el período acumulado al mes de abril, el gasto corriente no financiero alcanzó la suma de S/ 184 millones, con un aumento de 20,7 por ciento en comparación al año 2015, debido a los mayores gastos en los tres niveles de gobierno, con mayor significancia en el Gobierno Nacional y en el rubro de bienes y servicios.

CUADRO N° 10
EJECUCION DEL GASTO CORRIENTE NO FINANCIERO 1/2
(Millones de soles)

	Abril			Enero-Abril		
	2015	2016	Var.%real	2015	2016	Var.%real
Gobierno Nacional	13	18	35,4	52	69	29,2
Gobierno Regional	17	21	19,2	63	75	14,4
Gobiernos locales	11	12	6,4	32	40	19,4
Total	41	52	20,7	146	184	20,7

1/ Información actualizada al 30 de abril de 2016.

2/ Comprende el gasto en remuneraciones, bienes y servicios y pensiones.

Fuente: Ministerio de Economía y Finanzas.

Elaboración: BCRP, Sucursal Arequipa. Departamento de Estudios Económicos.

2. Ejecución del Gasto de Capital

- El **gasto de capital ejecutado** en fue de S/ 29 millones, con una variación positiva de 62,7 por ciento, al haber aumentado los gastos también en los tres niveles de gobierno; siendo los gobiernos locales los que ejecutaron un mayor monto y tuvieron el mayor incremento; seguidos del Gobierno Regional en cuanto a variación y los Gobiernos Locales en lo referido a monto ejecutado.
- Durante los 4 meses, los gastos acumulados sumaron S/ 105 millones, con un aumento de 147,0 por ciento respecto a igual período del año pasado, al haber sido mayores los gastos en los tres niveles de gobierno; las variaciones más significativas se dieron en el Gobierno Nacional y los gobiernos locales.

CUADRO N° 10
EJECUCION DEL GASTO DE CAPITAL 1/ 2/
(Millones de soles)

	Abril			Enero-Abril		
	2015	2016	Var.%real	2015	2016	Var.%real
Gobierno Nacional	2	3	81,2	3	15	361,5
Gobierno Regional	7	9	21,2	19	24	21,0
Gobiernos locales	9	17	94,8	19	67	239,2
Total	17	29	62,7	41	105	147,0

1/ Información actualizada al 30 de abril de 2016.

2/ Comprende la adquisición de activos no financieros

Fuente: Ministerio de Economía y Finanzas.

Elaboración: BCRP, Sucursal Arequipa. Departamento de Estudios Económicos.

- La **inversión** en el mes fue de S/ 28 millones y se expandió en 56,9 por ciento respecto al año anterior, determinado por la mayor inversión en los Gobiernos Locales; en el acumulado



la inversión alcanzó la suma de S/ 104 millones, con un aumento de 142,6 por ciento, por la subida en los tres niveles de gobierno.

- El **avance de la inversión pública**, en Moquegua, fue de 19,3 por ciento del PIM; el Gobierno Nacional tuvo un avance de 8,4 por ciento, mientras que el Gobierno Regional alcanzó el 18,2 por ciento y los gobiernos locales el 27,2 por ciento.

GRAFICO N° 7
VARIACION DE LA INVERSION PÚBLICA
(Variación % real)

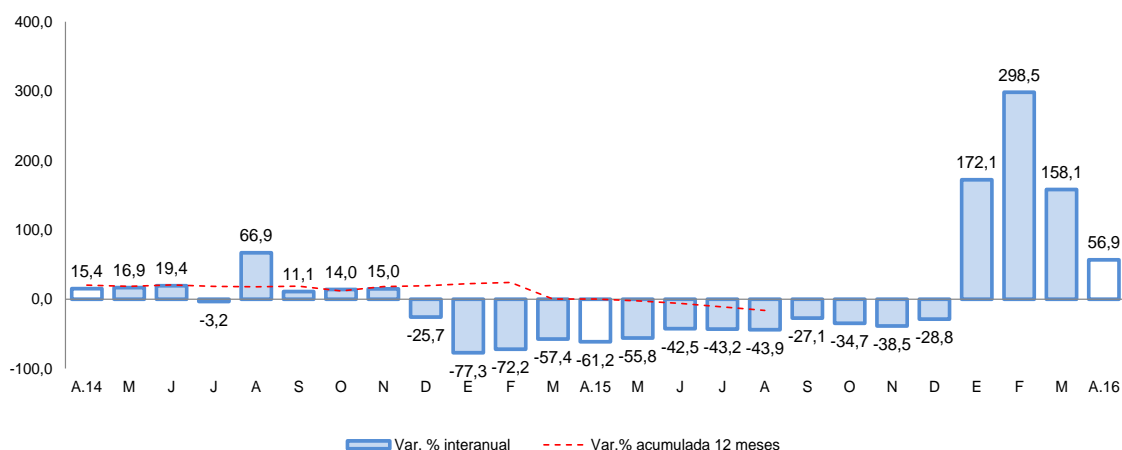

Fuente: Ministerio de Economía y Finanzas.

- Entre los **principales proyectos** ejecutados por el Gobierno Nacional destacan: “Creación del Complejo Deportivo y Recreacional de la Universidad Nacional de Moquegua en el Centro Poblado de Chen Chen, Distrito de Moquegua, Provincia de Mariscal Nieto” con una inversión de S/ 313 mil; “Construcción del Establecimiento Penitenciario de Moquegua”, con S/ 307 mil; “Instalación de los Servicios Tecnológicos en la Cadena Productiva Uva, Palta y Orégano, en el Distrito de Ilo”, con un gasto de S/ 209 mil; “Creación de la Infraestructura del Cerco Perimétrico de la Universidad Nacional de Moquegua, Distrito de Pacocha, Provincia de Ilo”, con S/ 191 mil y “Creación de los Servicios de Innovación Tecnológica de la Cadena Productiva de Hidrobiológicos en la Región”, con una inversión de S/ 174 mil.
- En el Gobierno Regional los principales proyectos fueron: “Aplicación y Mejoramiento del Hospital de Moquegua” con S/ 2,2 millones; “Operación y Mantenimiento– Pasto Grande” con una inversión de S/. 953 mil; “Mejoramiento y Rehabilitación de la Red Vial Departamental de la Ruta MO-103, Provincias de Mariscal Nieto y Sánchez Cerro”, con S/ 713 mil; “Mejoramiento del Servicio Educativo en la I.E. Modelo San Antonio, Distrito de Moquegua”, con un gasto de S/ 576 mil y “Mejoramiento e Implementación de Infraestructura del I.S.T. José Carlos Mariátegui, Distrito de Samegua, Provincia de Mariscal Nieto” con S/ 524 mil.
- Los gobiernos locales invirtieron en: “Construcción de Pistas y Veredas en el Centro Poblado de Anascapa, Distrito de Ubinas – General Sánchez Cerro” con S/ 1,3 millones; “Instalación del Servicio de Educación Inicial N° 348 en la Asociación de Vivienda el Paraíso del Centro Poblado de San Antonio, Distrito de Moquegua, Provincia de Mariscal Nieto”, con S/ 1,2 millones; “Mejoramiento de la Infraestructura Vial a Nivel de Veredas y Bermas en la Urbanización Garibaldi, Distrito de Ilo, con S/ 594 mil; “Creación de Infraestructura Vial en el Asentamiento Ciudad Enersur, Distrito de Ilo”, con un gasto de S/ 367 mil y “Mejoramiento de la Infraestructura en la I.E. Lino Urquieta del Centro Poblado San Francisco, Distrito de Moquegua”, con S/ 539 mil.

V. ANEXOS

ANEXO 1

MOQUEGUA: PRODUCCION AGROPECUARIA 1/
(T.m.)

PRODUCTOS	2015									2016				
	ABR	MAY	JUN	JUL	AGO	SET	OCT	NOV	DIC	ENE	FEB	MAR	ABR	
AGRICOLA														AGRICOLA
Olivo	0	0	26	75	125	0	0	0	0	0	0	0	0	Olivo
Orégano	79	383	349	142	37	125	113	194	114	60	0	35	89	Orégano
Palto	926	1238	821	586	434	54	0	0	12	119	354	713	705	Palto
Alfalfa	59 093	57 162	52 515	47 398	43 363	42 171	41 396	40 620	39 521	37 192	36 464	35 717	35 492	Alfalfa
Cebolla	481	214	47	124	0	0	0	70	30	34	148	2 158	61	Cebolla
Chirimoya	25	91	49	20	0	0	0	0	0	0	6	16	54	Chirimoya
Frijol grano seco	38	7	0	0	0	0	0	0	0	41	0	0	9	Frijol grano seco
Frijol vainita	13	9	36	30	13	8	13	11	28	28	19	23	23	Frijol vainita
Haba grano seco	111	91	0	0	0	0	24	19	0	0	0	0	73	Haba grano seco
Lima	186	71	46	17	27	0	0	0	0	6	20	56	86	Lima
Maiz amilaceo	189	516	62	14	5	0	0	1	6	6	3	16	356	Maiz amilaceo
Manzana	116	40	25	5	0	0	0	0	0	52	111	124	103	Manzana
Papa	1 334	1 113	423	283	206	245	57	130	208	530	975	1 386	1 346	Papa
Tuna	407	145	0	0	28	0	0	0	7	108	224	516	217	Tuna
Vid	1 261	929	338	0	0	36	0	0	0	137	652	2 053	1 181	Vid
Otros Agrícolas														Otros Agrícolas
Ají pprika	0	0	0	6	0	0	0	0	0	0	0	0	0	Aj pprika
Maiz amarillo duro	14	0	37	17	20	0	19	53	11	43	12	20	34	Maiz amarillo duro
Haba grano verde	46	0	0	29	0	0	0	17	27	11	49	125	81	Haba grano verde
Maiz Chala	1 010	386	172	1 005	528	0	0	0	125	311	0	263	486	Maiz Chala
Zapallo	9	8	0	0	19	9	0	0	55	22	22	212	68	Zapallo
PECUARIO														PECUARIO
Carne de ave	11	11	11	11	11	11	11	12	10	9	9	10	9	Carne de ave
Carne de ovino	7	8	8	10	6	7	7	7	8	8	10	8	8	Carne de ovino
Carne de porcino	49	51	51	56	48	47	51	45	53	51	55	55	56	Carne de porcino
Carne de vacuno	81	94	85	114	116	88	97	112	119	132	100	95	92	Carne de vacuno
Huevo	17	20	20	20	18	18	17	17	17	16	16	17	17	Huevo
Leche	1 349	1 349	1 304	1 320	1 292	1 303	1 323	1 320	1 361	1 358	1 309	1 332	1 320	Leche
Otros Pecuarios														Otros Pecuarios
Carne de alpaca	9	8	9	8	7	7	7	8	8	8	15	10	11	Carne de alpaca
Carne de llama	8	7	7	7	6	6	6	6	6	5	9	9	9	Carne de llama
Carne de caprino	1	1	1	1	1	1	1	1	1	1	1	1	1	Carne de caprino
Lana	0	0	0	0	0	2	3	2	0	0	0	0	0	Lana
Fibra de alpaca	0	0	0	0	2	4	24	26	20	0	0	8	5	Fibra de alpaca
Fibra de llama	0	0	0	0	0	1	2	3	1	0	0	0	0	Fibra de llama

1/ Cifras Preliminares

Fuente: Gerencia Regional de Agricultura y Riego - Moquegua.

Elaboracin: BCRP.Sucursal Arequipa. Departamento de Estudios Econmicos



ANEXO 2

MOQUEGUA: EXTRACCION DE ESPECIES HIDROBIOLÓGICAS 1/
(T.m.)

ESPECIES	2015									2016				
	ABR	MAY	JUN	JUL	AGO	SET	OCT	NOV	DIC	ENE	FEB	MAR	ABR	
CHD 2/	542	1 087	1 633	879	1 463	2 017	1 584	1 066	1 793	2 373	1 830	1 104	876	CHD 2/
1. Fresco	400	695	869	594	999	1 406	1 032	972	1 581	1 782	1 448	1 032	865	1. Fresco
2. Congelado	142	392	764	286	464	611	553	95	212	591	382	72	11	2. Congelado
CHI 3/	486	19 693	43 089	13 652	2 516	3 749	502	0	0	0	0	0	4 174	CHI 3/

1/ Cifras preliminares

2/ Consumo Humano Directo

3/ Consumo Humano Indirecto

Fuente: Gerencia Regional de la Producción - Moquegua

Elaboración: BCRP.Sucursal Arequipa. Departamento de Estudios Económicos

ANEXO 3

MOQUEGUA: PRODUCCION MINERA 1/

PRODUCTOS	2015									2016				
	ABR	MAY	JUN	JUL	AGO	SET	OCT	NOV	DIC	ENE	FEB	MAR	ABR	
MINERÍA METÁLICA														MINERÍA METÁLICA
Cobre (TMF.)	15 691	15 875	15 529	15 721	14 498	14 743	16 742	15 301	15 706	14 849	14 102	14 160	13 895	Cobre (TMF.)
Oro (KGF.)	107	91	126	158	145	146	141	125	106	78	80	83	78	Oro (KGF.)
Plata (KGF.)	8 770	8 270	8 082	8 154	7 634	8 565	8 691	7 527	8 354	7 677	7 423	7 145	6 923	Plata (KGF.)
Molibdeno (TMF.)	362	337	382	375	352	425	421	442	381	348	345	318	307	Molibdeno (TMF.)

1/ Cifras preliminares

Fuente: Ministerio de Energía y Minas.

Elaboración: BCRP, Sucursal Arequipa. Departamento de Estudios Económicos

ANEXO 4

**MOQUEGUA: ÍNDICE DE PRODUCCIÓN MANUFACTURERA 1/
(Base 1994=100,00)**

DESCRIPCIÓN	2015									2016				
	ABR	MAY	JUN	JUL	AGO	SET	OCT	NOV	DIC	ENE	FEB	MAR	ABR	
MANUFACTURA PRIMARIA	233,10	234,04	238,09	230,49	222,41	163,34	234,15	209,16	236,39	193,89	226,34	229,02	197,20	MANUFACTURA PRIMARIA
Conservas y Congel. De Pescado	8,94	21,97	49,67	14,80	26,81	35,54	29,81	4,84	9,14	22,10	17,33	4,30	0,75	Conservas y Congel. De Pescado
Harina y Aceite de Pescado	1,33	59,35	131,08	26,09	14,11	0,00	1,31	0,00	0,00	0,00	0,00	0,00	10,14	Harina y Aceite de Pescado
Cobre Blister	493,21	468,17	484,76	485,39	460,15	344,31	529,89	445,01	495,36	406,32	494,70	483,67	392,35	Cobre Blister
Cátodos de Cobre	168,82	173,63	165,47	163,15	161,16	113,42	153,63	150,10	171,56	139,89	156,55	165,41	150,22	Cátodos de Cobre
Oro Refinado	68,57	137,14	144,00	144,00	68,57	123,43	102,86	102,86	96,00	123,43	157,71	137,14	137,14	Oro Refinado
Plata Refinada	82,56	88,07	99,08	121,09	121,10	116,69	107,88	85,87	113,38	81,47	88,07	99,08	99,07	Plata Refinada

1/ Cifras preliminares

Fuente: Empresas Industriales

Elaboración: BCRP.Sucursal Arequipa. Departamento de Estudios Económicos



ANEXO 5

MOQUEGUA: EXPORTACIONES POR TIPO DE PRODUCTO 1/
(Millones de US \$ FOB)

DESCRIPCIÓN	2015									2016				TIPO
	ABR	MAY	JUN	JUL	AGO	SET	OCT	NOV	DIC	ENE	FEB	MAR	ABR	
Productos Tradicionales	117,6	129,8	138,0	119,2	231,7	74,6	209,1	104,3	135,0	179,0	65,6	112,6	134,7	Productos Tradicionales
Pesqueros	0,0	0,7	0,0	3,4	2,4	5,2	13,5	3,2	1,9	3,9	0,3	0,0	1,4	Pesqueros
Mineros	117,6	129,2	138,0	115,8	229,3	69,4	195,6	101,1	133,1	175,0	65,2	112,6	133,3	Mineros
Petróleo y Derivados	0,0	0,0	0,0	0,0	0,0	0,0	0,0	0,0	0,0	0,0	0,0	0,0	0,0	Petróleo y Derivados
Productos no Tradicionales	3,8	4,9	5,0	3,4	6,1	4,3	5,9	5,6	6,1	3,7	3,5	2,3	3,7	Productos no Tradicionales
Agropecuarios	0,0	0,1	0,1	0,1	0,1	0,1	0,0	0,0	0,0	0,0	0,0	0,0	0,1	Agropecuarios
Pesqueros	0,2	0,3	0,3	0,7	0,9	0,4	1,0	0,9	0,5	0,6	1,2	0,9	0,6	Pesqueros
Textiles	0,0	0,0	0,0	0,0	0,0	0,0	0,0	0,0	0,0	0,0	0,0	0,0	0,0	Textiles
Maderas y Papeles	0,0	0,0	0,0	0,0	0,0	0,0	0,0	0,0	0,0	0,0	0,0	0,0	0,0	Maderas y Papeles
Quimicos	3,6	4,4	4,4	2,7	4,9	3,9	4,7	4,3	5,5	3,1	2,2	1,3	3,0	Quimicos
Mineral no Metálico	0,0	0,0	0,0	0,0	0,0	0,0	0,0	0,0	0,0	0,0	0,0	0,0	0,0	Mineral no Metálico
Siderurgicos	0,0	0,1	0,3	0,0	0,2	0,0	0,2	0,2	0,1	0,0	0,0	0,0	0,0	Siderurgicos
Metal Mecánico	0,0	0,0	0,0	0,0	0,0	0,0	0,0	0,0	0,0	0,0	0,0	0,0	0,0	Metal Mecánico
Otros	0,0	0,0	0,0	0,0	0,0	0,0	0,0	0,3	0,0	0,0	0,0	0,0	0,0	Otros
TOTAL EXPORTACIONES	121,5	134,7	143,1	122,6	237,8	79,0	215,0	109,9	141,1	182,6	69,0	107,9	138,4	TOTAL EXPORTACIONES

1/ Cifras preliminares

FUENTE: SUNAT.

ELABORACIÓN: bcrp, Sucursal Arequipa. Departamento de Estudios Económicos



ANEXO 6

MOQUEGUA: ESTRUCTURA DE EXPORTACIONES POR PRINCIPALES PAÍSES DE DESTINO
ABRIL

País	Principales Productos	% del Total	Valor FOB (millones \$)	Estructura % por país
RP China		57,2	284,7	100,0%
	Cátodos de cobre refinado		273,2	96,0%
	Harina de pescado o de crustáceos		5,1	1,8%
	Anodos de cobre para refinado electrolítico		4,7	1,6%
	Minerales de molibdeno y sus concentrados		1,6	0,6%
	Otros		0,0	0,0%
Italia		16,5	82,1	100,0%
	Cátodos de cobre refinado		82,1	100,0%
	Otros		0,0	0,0%
Brasil		10,0	50,0	100,0%
	Cátodos de cobre refinado		49,8	99,6%
	Otros		0,2	0,4%
Canadá		3,4	17,0	100,0%
	Oro en las demás formas en bruto		17,0	100,0%
	Otros		0,0	0,0%
Belgica-Luxemburgo		3,0	14,8	100,0%
	Anodos de cobre para refinado electrolítico		9,7	65,6%
	Cobre blister sin refinar		4,8	32,1%
	Otros		0,3	2,3%
Chile		2,9	14,4	100,0%
	Ácido sulfúrico		8,7	60,5%
	Minerales de molibdeno y sus concentrados		5,6	38,8%
	Otros		0,1	0,6%
Países Bajos		2,1	10,6	100,0%
	Minerales de molibdeno y sus concentrados		5,5	52,2%
	Otros		5,1	47,8%
Otros		4,9	24,3	
Total		100,0	497,9	

Fuente: SUNAT

Elaborado por: BCRP, Sucursal Arequipa. Departamento de Estudios Económicos



ANEXO 7

**MOQUEGUA: EXPORTACIONES POR PRINCIPALES PRODUCTOS
ABRIL**

Producto	Principales Países	% del Total	Valor FOB (millones \$)	Estructura % por país
Cátodos de cobre refinado		84,4	420,3	100,0%
	RP China		273,2	65,0%
	Italia		82,1	19,5%
	Brasil		49,8	11,8%
	China taiwan		8,9	2,1%
	Ecuador		6,4	1,5%
	Otros		0,0	0,0%
Anodos de cobre para refinado electrolítico		3,9	19,5	73,96%
	Belgica-Luxemburgo		9,7	49,9%
	573 Paises Bajos		5,1	
	Otros		4,7	24,1%
Minerales de molibdeno y sus concentrados		3,5	17,3	100,0%
	Chile		5,6	32,4%
	Paises Bajos		5,5	32,0%
	Corea del Sur		2,7	15,8%
	Otros		3,4	19,9%
Oro en las demas formas en bruto		3,4	17,0	100,0%
	Canada		17,0	100,0%
	Otros		0,0	0,0%
Ácido sulfúrico		1,9	9,6	100,0%
	Chile		8,7	90,8%
	Estados Unidos		0,5	4,7%
	Otros		0,4	4,5%
Harina de pescado o de crustáceos		1,1	5,3	100,0%
	China		5,1	97,3%
	Otros		0,1	2,7%
Otros		1,8	8,9	
TOTAL		100,0	497,9	

Fuente: SUNAT

Elaborado por: BCRP, Sucursal Arequipa. Departamento de Estudios Económicos



ANEXO 8

MOQUEGUA: IMPORTACIONES POR EL PUERTO DE ILO 1/
(Valor FOB en Millones de US\$)

	2015									2016				
	ABR	MAY	JUN	JUL	AGO	SET	OCT	NOV	DIC	ENE	FEB	MAR	ABR	
I. Bienes de consumo	0,2	0,1	0,1	0,2	0,2	0,1	0,2	0,1	0,2	0,2	0,1	0,2	0,2	I. Bienes de consumo
Bienes de Consumo no Duradero	0,0	0,0	0,0	0,0	0,0	0,0	0,0	0,0	0,0	0,0	0,0	0,0	0,0	Bienes de Consumo no Duradero
Bienes de Consumo Duradero	0,2	0,1	0,1	0,2	0,1	0,1	0,2	0,1	0,2	0,2	0,1	0,2	0,2	Bienes de Consumo Duradero
II. Insumos	13,7	3,9	4,2	9,2	8,6	14,8	4,1	4,0	3,7	13,1	2,1	13,7	20,3	II. Insumos
Combustibles, Lubricantes y Conexos	0,0	0,0	0,0	0,0	0,0	0,0	0,2	0,0	0,0	0,0	0,0	7,6	8,6	Combustibles, Lubricantes y Conexos
Materias Primas para la Agricultura	9,0	2,6	0,0	0,0	0,0	0,0	0,0	0,0	0,0	0,0	0,0	0,0	0,0	Materias Primas para la Agricultura
Materias Primas para la Industria	4,6	1,3	4,2	9,1	8,6	14,8	3,9	4,0	3,7	13,1	2,1	6,1	11,7	Materias Primas para la Industria
III. Bienes de capital y materiales de construcción	9,8	6,9	10,0	7,1	11,6	11,1	51,3	30,7	95,7	18,4	31,2	35,0	80,9	III. Bienes de capital y materiales de construcción
Materiales de Construcción	0,4	0,5	0,7	0,1	0,1	1,0	1,9	0,4	2,8	1,8	0,3	7,3	10,6	Materiales de Construcción
Bienes de Capital para la Agricultura	0,0	0,0	0,0	0,0	0,0	0,0	0,0	0,0	0,0	0,0	0,0	3,5	5,4	Bienes de Capital para la Agricultura
Bienes de Capital para la Industria	2,8	1,3	4,0	2,4	7,1	4,7	46,0	27,5	87,0	6,7	26,4	11,8	36,1	Bienes de Capital para la Industria
Equipos de Transporte	6,7	5,1	5,3	4,7	4,4	5,4	3,3	2,8	5,9	9,9	4,5	12,4	28,8	Equipos de Transporte
TOTAL	23,7	10,9	14,3	16,5	20,3	26,1	55,6	34,8	99,6	31,7	33,5	48,9	101,4	TOTAL

1/ Cifras preliminares

Fuente: Superintendencia Nacional de Aduanas y de Administración Tributaria.

Elaboración: BCRP, Sucursal Arequipa, Departamento de Estudios Económicos.



ANEXO 9

**MOQUEGUA: ESTRUCTURA DE IMPORTACIONES POR PRINCIPALES PAÍSES DE DESTINO
ENERO - ABRIL**

País	Principales Productos	% del Total	Valor FOB (millones \$)	Estructura % por país
Estados Unidos		56,7	122,0	100,0%
	Volquetes automotores		26,1	21,4%
	Máquinas cuya superestructura pueda girar 360°		19,4	15,9%
	Las demás construcciones y sus partes de hierro		12,0	9,9%
	Diesel B5, con un contenido de azufre <= 50 ppm		10,7	8,7%
	Máquinas de perforación autopropulsadas		8,9	7,3%
	Tractores de orugas		8,1	6,6%
	Otros		36,8	30,2%
España		12,2	26,2	100,0%
	Las demás partes de turbinas de gas		15,4	58,9%
	Máquina de potencia > a 10000 kVA		3,9	14,7%
	Partes transformadores eléctricos		2,8	10,6%
	Elementos filtrantes para filtros de motores		2,6	9,8%
	Otros		1,6	5,9%
Letonia		6,7	14,3	100,0%
	Los demás abonos minerales o químicos nitrogenados.		14,3	100,0%
	Otros		0,0	0,0%
Japón		6,3	13,5	100,0%
	Los demás neumáticos nuevos de caucho		13,5	99,8%
	Otros		0,0	0,2%
Perú		4,7	10,1	100,0%
	Volquetes automotores		8,3	82,0%
	Otros		1,8	18,0%
Canadá		3,2	7,0	100,0%
	Los demás trigos		7,0	99,9%
	Otros		0,0	0,1%
Alemania Occidental Republica		2,5	5,5	100,0%
	Demás partes destinadas a las máquinas (grúas)		3,0	54,8%
	Las demás construcciones y sus partes de hierro		1,5	27,1%
	Otros		1,0	18,1%
Otros		7,8	16,8	
Total		100,0	215,4	

Fuente: SUNAT

Elaborado por: BCRP, Sucursal Arequipa. Departamento de Estudios Económicos



ANEXO 10

MOQUEGUA: IMPORTACIONES POR PRINCIPALES PRODUCTOS
ENERO - ABRIL

Producto	Principales Países	% del Total	Valor FOB (millones \$)	Estructura % por país
Volquetes automotores		15,9	34,3	100,0%
	Estados Unidos		26,1	76,0%
	Peru		8,3	24,0%
	Otros		0,0	0,0%
Máquinas cuya superestructura pueda girar 360°		9,0	19,4	100,0%
	Estados Unidos		19,4	100,0%
	Otros		0,0	0,0%
Los demás neumáticos nuevos de caucho		8,0	17,3	100,0%
	Japon		13,5	78,2%
	Francia		2,3	13,4%
	Otros		1,5	8,5%
Las demás partes de turbinas de gas		7,2	15,4	100,0%
	España		15,4	100,0%
	Otros		0,0	0,0%
Los demás abonos minerales o químicos nitrogenados.		6,7	14,3	100,0%
	Letonia		14,3	100,0%
	Otros		0,0	0,0%
Las demás construcciones y sus partes de hierro		6,3	13,5	100,0%
	Estados Unidos		12,0	89,0%
	Otros		1,5	11,0%
Diesel B5, con un contenido de azufre <= 50 ppm		5,0	10,7	100,0%
	Estados Unidos		10,7	100,0%
	Otros		0,0	0,0%
Otros		41,9	90,3	
TOTAL		100,0	215,4	

Fuente: SUNAT

Elaborado por: BCRP, Sucursal Arequipa. Departamento de Estudios Económicos



ANEXO 11

MOQUEGUA: INGRESOS CORRIENTES DEL GOBIERNO CENTRAL
(Millones de soles)

	2015									2016				
	ABR	MAY	JUN	JUL	AGO	SET	OCT	NOV	DIC	ENE	FEB	MAR	ABR	
I. INGRESOS TRIBUTARIOS	22	12	15	19	23	23	42	22	78	30	34	37	74	I. INGRESOS TRIBUTARIOS
1. Impuesto a los Ingresos	4	3	2	2	3	3	3	3	3	4	3	4	7	1. Impuesto a los ingresos
- Personas Naturales	1	1	1	1	1	1	1	1	1	2	1	1	1	- Personas naturales
- Personas Jurídicas	1	1	1	1	1	2	2	2	2	2	1	2	2	- Personas jurídicas
- Regularizaciones	2	1	0	0	1	0	0	0	0	0	0	1	4	- Regularizaciones
2. Impuesto a la Importación	0	0	0	0	0	0	0	0	0	0	0	0	0	2. Impuesto a la importación
3. Impuesto General a las Ventas	17	8	12	16	19	19	38	17	74	25	30	33	61	3. Impuesto general a las ventas
- Operaciones Internas	2	3	4	4	5	4	4	4	5	6	4	4	4	- Operaciones internas
- Operaciones Externas	15	5	8	12	14	15	34	13	69	19	26	29	57	- Operaciones externas
4. Impuesto Selectivo al Consumo	0	0	0	0	0	0	0	1	0	0	0	0	5	4. Impuesto selectivo al consumo
5. Otros Ingresos Tributarios	1	1	1	1	1	1	1	1	1	1	1	1	1	5. Otros ingresos tributarios
II. INGR. NO TRIBUTARIOS	0	1	0	0	0	0	1	0	1	0	0	0	0	II. INGR. NO TRIBUTARIOS
INGRESOS CORRIENTES (I+II)	22	13	15	19	23	23	43	22	79	30	34	38	74	INGRESOS CORRIENTES (I+II)

Fuente: SUNAT.

Elaboración: BCRP.Sucursal Arequipa. Departamento de Estudios Económicos

ANEXO 12

MOQUEGUA: EJECUCIÓN DE GASTOS DEL GOBIERNO NACIONAL
(Millones de soles)

	2015									2016				
	ABR	MAY	JUN	JUL	AGO	SET	OCT	NOV	DIC	ENE	FEB	MAR	ABR	
GASTOS NO FINANCIEROS	14	13	15	23	24	20	23	18	42	17	19	27	21	GASTOS NO FINANCIEROS
A. GASTOS CORRIENTES	13	11	13	19	17	14	15	16	32	17	17	18	18	A. GASTOS CORRIENTES
1. Remuneraciones	5	5	5	6	9	8	8	8	9	9	10	8	8	1. Remuneraciones
2. Bienes y servicios	3	3	3	3	3	3	3	4	7	1	2	4	3	2. Bienes y servicios
3. Transferencias 1/	5	3	5	10	5	4	4	4	16	7	5	6	6	3. Transferencias 1/
B. GASTOS DE CAPITAL	2	2	2	3	7	6	7	2	10	0	2	9	3	B. GASTOS DE CAPITAL
1. Formación bruta de capital	2	2	2	2	7	4	7	2	8	0	2	9	2	1. Formación bruta de capital
2. Otros gastos de capital 2/	0	0	0	1	0	2	1	0	2	0	0	0	1	2. Otros gastos de capital 2/

1/ Incluye el pago de pensiones, donaciones, transferencias y otros gastos corrientes.

2/ Incluye donaciones y transferencias.

3/ Información actualizada al 30 de abril de 2016

Fuente: Ministerio de Economía y Finanzas

Elaboración: BCRP.Sucursal Arequipa. Departamento de Estudios Económicos

ANEXO 13

MOQUEGUA: GASTOS NO FINANCIEROS DEL GOBIERNO REGIONAL
(Millones de soles)

	2015									2016				
	ABR	MAY	JUN	JUL	AGO	SET	OCT	NOV	DIC	ENE	FEB	MAR	ABR	
GASTOS NO FINANCIEROS	25	24	28	29	32	29	31	32	90	19	23	26	31	GASTOS NO FINANCIEROS
A. GASTOS CORRIENTES	17	18	18	21	19	20	20	21	33	17	17	19	21	A. GASTOS CORRIENTES
1. Remuneraciones	12	12	11	14	12	12	13	13	17	14	12	13	13	1. Remuneraciones
2. Bienes y servicios	4	4	5	6	5	6	7	7	13	2	4	5	7	2. Bienes y servicios
3. Transferencias 1/	1	2	1	1	1	1	1	1	3	1	1	1	1	3. Transferencias 1/
B. GASTOS DE CAPITAL	7	6	10	8	13	10	10	12	57	2	6	7	10	B. GASTOS DE CAPITAL
1. Formación bruta de capital	7	6	10	8	13	10	10	12	57	2	6	7	10	1. Formación bruta de capital
2. Otros gastos de capital 2/	0	0	0	0	0	0	0	0	0	0	0	0	0	2. Otros gastos de capital 2/

1/ Incluye el pago de pensiones, donaciones, transferencias y otros gastos corrientes.

2/ Incluye donaciones y transferencias.

3/ Información actualizada al 30 de abril de 2016

Fuente: Ministerio de Economía y Finanzas

Elaboración: BCRP.Sucursal Arequipa. Departamento de Estudios Económicos

ANEXO 14

MOQUEGUA: GASTOS NO FINANCIEROS DE LOS GOBIERNOS LOCALES
(Millones de soles)

	2015									2016				
	ABR	MAY	JUN	JUL	AGO	SET	OCT	NOV	DIC	ENE	FEB	MAR	ABR	
GASTOS NO FINANCIEROS	20	28	26	45	22	36	29	39	68	7	34	37	30	GASTOS NO FINANCIEROS
A. GASTOS CORRIENTES	11	12	12	15	12	11	12	14	27	5	10	13	12	A. GASTOS CORRIENTES
1. Remuneraciones	3	4	4	5	3	3	3	4	6	3	3	3	3	1. Remuneraciones
2. Bienes y servicios	7	7	8	9	9	8	8	8	20	2	6	9	9	2. Bienes y servicios
3. Transferencias 1/	0	0	1	1	0	0	0	3	1	0	0	1	0	3. Transferencias 1/
B. GASTOS DE CAPITAL	9	16	14	30	10	25	18	25	41	2	24	23	17	B. GASTOS DE CAPITAL
1. Formación bruta de capital	9	13	13	30	10	25	17	25	41	2	24	22	17	1. Formación bruta de capital
2. Otros gastos de capital 2/	0	2	1	0	0	0	0	0	0	0	0	1	0	2. Otros gastos de capital 2/

1/ Incluye el pago de pensiones, donaciones, transferencias y otros gastos corrientes.

2/ Incluye donaciones y transferencias.

3/ Información actualizada al 30 de abril de 2016

Fuente: Ministerio de Economía y Finanzas

Elaboración: BCRP.Sucursal Arequipa. Departamento de Estudios Económicos



ANEXO 15

MOQUEGUA: CRÉDITOS
(Saldo en millones de soles)

ENTIDADES FINANCIERAS	2015									2016				
	ABR	MAY	JUN	JUL	AGO	SET	OCT	NOV	DIC	ENE	FEB	MAR	ABR	
I. BANCO DE LA NACIÓN	33	33	33	33	33	33	33	33	33	33	33	34	34	I. BANCO DE LA NACIÓN
II. BANCA MÚLTIPLE	385	397	404	408	414	418	413	417	656	657	657	625	624	II. BANCA MÚLTIPLE
III. INST.NO BANCARIAS	256	257	258	257	261	264	268	271	275	274	277	279	282	III. INST.NO BANCARIAS
Empresas Financieras	56	56	56	56	56	56	56	57	58	58	58	59	60	Empresas Financieras
Cajas Municipales	200	201	202	201	205	207	212	214	217	216	218	220	222	Cajas Municipales
Edpymes	0	0	0	0	0	0	0	0	0	0	0	0	0	Edpymes
TOTAL	674	687	695	698	708	714	715	721	964	964	968	938	946	TOTAL
Moneda Nacional	367	579	549	592	606	618	629	636	884	882	887	862	871	Moneda Nacional
Moneda Extranjera	224	108	105	105	102	97	86	85	80	82	81	77	75	Moneda Extranjera

Fuente: Superintendencia de Banca, Seguros y AFP's.

Elaboración: BCRP.Sucursal Arequipa. Departamento de Estudios Económicos

ANEXO 16

MOQUEGUA: DEPOSITOS
(Saldo en millones de soles)

ENTIDADES FINANCIERAS	2015									2016				
	ABR	MAY	JUN	JUL	AGO	SET	OCT	NOV	DIC	ENE	FEB	MAR	ABR	
I. BANCO DE LA NACIÓN	185	180	181	183	162	160	163	162	166	186	195	192	165	I. BANCO DE LA NACIÓN
II. BANCA MÚLTIPLE	491	542	508	516	508	508	494	504	529	524	551	580	600	II. BANCA MÚLTIPLE
III. INSTIT. NO BANCARIAS	150	152	154	154	155	154	157	157	158	158	159	157	160	III. INSTIT. NO BANCARIAS
Empresas Financieras	8	8	8	8	8	8	8	8	8	8	8	8	9	Empresas Financieras
Cajas Municipales	142	144	146	146	147	146	148	149	151	149	150	149	151	Cajas Municipales
TOTAL	826	874	843	852	824	822	814	823	853	867	905	929	924	TOTAL
Moneda Nacional	650	630	634	645	603	609	618	612	640	661	693	728	688	Moneda Nacional
Moneda Extranjera	176	244	209	207	221	212	196	211	213	206	212	201	236	Moneda Extranjera

Fuente: Superintendencia de Banca, Seguros y AFP's.

Elaboración: BCRP.Sucursal Arequipa. Departamento de Estudios Económicos



ANEXO 17

**MOQUEGUA: TASA DE MOROSIDAD 1/
(En Porcentajes)**

ENTIDADES FINANCIERAS	2015										2016			ENTIDADES FINANCIERAS
	MAR	ABR	MAY	JUN	JUL	AGO	SET	OCT	NOV	DIC	ENE	FEB	MAR	
I. BANCO DE LA NACIÓN	0,9	0,9	0,8	0,9	0,9	1,0	1,0	0,9	1,0	0,9	0,9	0,9	1,1	I. BANCO DE LA NACIÓN
II. BANCA MULTIPLE	4,6	4,8	4,5	4,6	4,6	4,5	4,0	4,3	4,0	2,4	2,5	2,6	2,9	II. BANCA MULTIPLE
III. INSTIT. NO BANCARIAS														III. INSTIT. NO BANCARIAS
Empresas Financieras	4,6	5,4	5,5	6,0	5,8	5,2	4,9	5,1	4,7	4,3	4,1	4,0	3,9	Empresas Financieras
Cajas Municipales	6,3	6,4	6,6	6,4	6,0	6,4	6,3	5,9	6,0	5,1	5,4	5,8	5,6	Cajas Municipales
Edpymes	14,9	17,8	11,3	10,9	17,5	13,8	13,4	14,9	15,1	11,3	12,4	13,2	13,7	Edpymes
TOTAL	5,0	5,1	5,1	5,1	5,0	5,0	4,6	4,7	4,5	3,1	3,2	3,4	3,6	TOTAL

1/ Cifras Preliminares

Fuente: Superintendencia de Banca, Seguros y AFP (SBS)

Elaboración: BCRP.Sucursal Arequipa. Departamento de Estudios Económicos