

BANCO CENTRAL DE RESERVA DEL PERÚ
SUCURSAL AREQUIPA



MOQUEGUA: Síntesis de Actividad Económica
Marzo 2016¹

Departamento de Estudios Económicos

El Banco Central de Reserva del Perú (BCRP) ha considerado presentar un conjunto de indicadores sectoriales de actividad económica con la finalidad de poder realizar el seguimiento del desempeño de la economía departamental. Para el sector real, se ha utilizado el Valor Bruto de Producción a precios del año 2007 para los sectores disponibles. Cabe señalar que a partir de enero 2014, el Instituto Nacional de Estadística (INEI) ha realizado el cambio de año base (de 1994 a 2007) para la construcción del Producto Bruto Interno (PBI) nacional, estando en elaboración la desagregación departamental. En la medida que se publique referida información, el BCRP volvería a elaborar para cada departamento un indicador agregado de actividad económica.

¹ En el presente informe participaron: Lizzie Jugo, Judith Reátegui y Nilda Cabrera.

ÍNDICE

Página

RESUMEN EJECUTIVO	3
I. ACTIVIDAD PRODUCTIVA	5
1. Actividad primaria	5
1.1 Sector agropecuario	5
1.2 Sector pesca	6
1.3 Sector minería	7
2. Otros indicadores sectoriales	8
2.1 Sector manufactura	8
2.2 Arribos a los establecimientos de hospedaje	9
II. SECTOR EXTERNO	10
1. Exportaciones	10
III. CRÉDITO Y DEPÓSITOS	11
1. Crédito	11
2. Depósitos	12
IV. EJECUCION DEL PRESUPUESTO DE GASTOS DEL GOBIERNO GENERAL	14
1. Ejecución del gasto corriente no financiero	14
2. Ejecución del Gasto de Capital	14
V. ANEXOS	16



RESUMEN EJECUTIVO

Principales hechos de importancia

- En el mes de marzo, el sector agropecuario, pesquero y minero registraron una contracción del 10,2 por ciento, 14,6 por ciento y 6,8 por ciento, respectivamente, en el periodo interanual.
- En otros **indicadores económicos**, el **sector manufacturero** reportó una contracción del 3,8 por ciento, debido a la contracción de la actividad minera en los rubros de cobre tanto en cátodos como en blíster, así como por la nula producción de harina y aceite de pescado y la contracción en la correspondiente a congelado de pescado. El **crédito** creció en 40,8 por ciento y los **depósitos** lo hicieron en 12,4 por ciento; mientras que la **tasa de morosidad** en el mes de febrero fue de 3,4 por ciento. El **gasto de capital** registró una variación positiva de 163,7 por ciento.

Actividad primaria

- En el periodo interanual, el **sector agropecuario** registró una variación negativa de 10,2 por ciento con relación al similar mes del año anterior; debido a la contracción del **subsector agrícola** (-13,6 por ciento), por la menor producción orientada al mercado externo (-6,9 por ciento) e interno (-14,3 por ciento); en el primer caso se debió por la disminución de la producción de palta (-23,4 por ciento); mientras que en el segundo caso, se explicó por la menor producción de alfalfa (-39,6 por ciento) y papa (-5,8 por ciento) principalmente; atenuado parcialmente por el crecimiento del **subsector pecuario** (15,0 por ciento), determinado por la mayor producción de leche (1,2 por ciento), carne de vacuno (4,8 por ciento), carne porcino (45,2 por ciento) y por el sector avícola, tanto de carne de ave (9,8 por ciento) como de huevos (7,5 por ciento). En los tres meses del año, la actividad agropecuaria presentó una variación negativa (-12,9 por ciento), resultado de la menor actividad del subsector agrícola (-16,9 por ciento), aunque contrarrestado parcialmente por el crecimiento del subsector pecuario (8,3 por ciento).
- El **sector pesca** se redujo en 14,6 por ciento, en relación al mismo mes del 2 015, resultado del menor desembarque de especies marinas para el consumo humano directo en su estado congelado (-79,4 por ciento), atenuado parcialmente por el crecimiento en su línea de fresco (99,0 por ciento); así mismo no hubo registro de desembarque de anchoveta para el consumo humano indirecto. En el primer trimestre del año, la actividad pesquera acumuló un crecimiento de 1,1 por ciento, asociada, esta vez, a la mayor captura de pescados y mariscos dirigida al consumo humano directo (8,0 por ciento) en su línea de fresco (23,0 por ciento), básicamente; mientras que fue atenuado parcialmente por la contracción de la línea de congelado (-28,0 por ciento).
- El **sector minero**, en el período interanual, experimentó una contracción de 6,8 por ciento, asociada a la menor producción de cobre (- 5,4 por ciento) y molibdeno (- 10,0 por ciento). Entre enero y marzo, el sector acumuló un indicador negativo de 1,2 por ciento, debido a la menor producción de cobre (-0,5 por ciento), oro (46,0 por ciento) y plata (-7,4 por ciento), principalmente.

Otros indicadores de actividad económica

- El **sector manufactura**, registró una variación negativa de 3,8 por ciento en el mes de marzo, respecto a igual mes de 2015, resultado de la disminución en la producción de cobre tanto en blíster como en cátodos, así como la nula producción de harina y aceite de pescado y la contracción correspondiente al congelado de pescado. En los meses de enero y marzo, el

sector manufactura, acumuló una variación negativa de 4,8 por ciento, asociada a la menor producción de congelado en el rubro pesquero así como de cobre en productos mineros.

- En el mes de análisis, los **créditos** y **depósitos** tuvieron una evolución positiva de 40,8 por ciento y 12,4 por ciento, respectivamente; al compararlos con similar mes del año anterior. La **morosidad** en el mes de febrero fue de 3,4 por ciento.
- Los **gastos de capital** en Moquegua, equivalentes a S/ 40,0 millones, registraron una variación positiva de 163,7 por ciento, en el mes de marzo en términos reales, explicada por el aumento de los gastos en los tres niveles del Gobierno. En los tres primeros meses del año, el gasto acumulado registró un crecimiento de 208,8 por ciento, en relación a igual período del año 2015.

CUADRO N° 1
OTROS INDICADORES DE ACTIVIDAD ECONOMICA
(Variación % respecto a similar mes del año anterior)

	Oct.15	Nov.15	Dic.15	Ene.16	Feb.16	Mar. 16
Producción industrial 1/	↑ 50,4	↑ 67,7	↓ -2,1	↓ -20,2	↑ 12,5	↓ -3,8
Arribos a establecimientos de hospedaje	↑ 7,9	↑ 0,6	↑ 7,3	.-	.-	.-
Crédito total 2/	↑ 7,2	↑ 8,4	↑ 45,4	↑ 48,6	↑ 45,0	↑ 40,8
Depósitos2/	↑ 8,0	↑ 2,2	↑ 5,2	↑ 10,6	↑ 11,8	↑ 12,4
Gasto Público1/	↓ -34,1	↓ -40,0	↓ -27,4	↑ 27,2	↑ 78,2	↑ 54,2
Inversión Pública 1/	↓ -34,7	↓ -38,5	↓ -28,8	↑ 172,1	↑ 298,5	↑ 158,1

1/ En términos reales

2/ En términos nominales

Fuentes: BCRP - Sucursal Arequipa, SBS, MTPE y MEF.

I. ACTIVIDAD PRODUCTIVA

1. Actividad primaria

1.1 Sector agropecuario

- En el mes de marzo, el **sector agropecuario** se contrajo 10,2 por ciento interanual, por el menor dinamismo del subsector agrícola (-13,6 por ciento), debido a la menor producción orientada al mercado externo e interno; pero contrarrestado parcialmente por crecimiento de la producción pecuaria (15,0 por ciento). En el primer trimestre del presente año, la producción agropecuaria registró una reducción de 12,9 por ciento, como resultado de la menor actividad del subsector agrícola (-16,9 por ciento), aunque contrarrestado parcialmente por el crecimiento del subsector pecuario (8,3 por ciento).

CUADRO N° 2
SECTOR AGROPECUARIO 1/
(Miles de toneladas)

Subsectores	Estructura Porcentual 2014 2/	Marzo				Enero - Marzo			
		2015	2016	Var. %	Contribución al crecimiento 3/	2015	2016	Var. %	Contribución al crecimiento 3/
SECTOR AGRÍCOLA	81,5			-13,6	-12,0			-16,9	-14,2
Orientada al mercado externo y agroindustria 2/	15,0			-6,9	-0,5			0,3	0,0
Olivo	0,8	0,0	0,0	-	-	0,0	0,0	-	-
Orégano	8,2	0,0	0,0	-	-	0,1	0,1	74,2	0,6
Palta	5,7	0,9	0,7	-23,4	-1,8	1,3	1,2	-11,9	-0,6
Orientada al mercado interno 2/	66,6			-14,3	-11,5			-18,1	-9,4
Alfalfa	51,8	59,1	35,7	-39,6	-19,2	155,6	109,4	-29,7	-10,0
Cebolla	0,8	0,7	2,2	221,5	5,7	1,3	2,3	74,5	-0,7
Chirimoya	0,2	0,0	0,0	-	-	0,0	0,0	-	0,0
Frijol grano seco	0,4	0,1	0,0	-100,0	-0,8	0,2	0,0	-77,7	-
Frijol vainita	0,2	0,0	0,0	-25,3	-0,1	0,1	0,1	-21,4	-0,2
Haba grano seco	0,2	0,0	0,0	-	-	0,0	0,0	-	0,0
Lima	0,5	0,2	0,1	-74,3	-0,6	0,3	0,1	-73,4	-0,1
Maíz amiláceo	0,8	0,0	0,0	133,4	0,1	0,0	0,0	98,4	0,0
Manzana	0,3	0,1	0,1	-12,8	-0,1	0,3	0,3	-0,8	0,0
Papa	2,9	1,5	1,4	-5,8	-0,3	2,7	2,9	6,6	0,0
Tuna	0,8	0,3	0,5	57,9	0,7	0,8	0,8	7,6	0,1
Vid	5,4	1,8	2,1	15,2	2,7	2,6	2,8	9,2	0,9
SECTOR PECUARIO	18,5			15,0	1,8			8,3	1,5
Carne de ave 4/	0,4	0,0	0,0	9,8	0,0	0,0	0,0	-0,5	0,0
Carne de ovino 4/	0,3	0,0	0,0	20,2	0,0	0,0	0,0	35,1	0,0
Carne de porcino 4/	1,6	0,0	0,1	45,2	0,4	0,1	0,2	33,2	0,5
Carne de vacuno 4/	3,6	0,1	0,1	4,8	0,1	0,3	0,3	11,4	1,1
Huevos	0,5	0,0	0,0	7,5	0,0	0,0	0,0	2,2	0,1
Leche	10,9	1,3	1,3	1,2	0,1	4,0	4,0	0,7	1,1
SECTOR AGROPECUARIO	100,0			-10,2	-10,2			-12,9	11,4

1/ Cifras preliminares.

2/ A precios de 2007

3/ En base a la estructura de similar periodo de 2014

4/ Peso Neto.

Fuente: Gerencia Regional de Agricultura y Riego-Moquegua

Elaboración: BCRP, Sucursal Arequipa, Departamento de Estudios Económicos

El menor dinamismo del subsector agrícola se sustenta en la menor producción orientada al mercado externo (-6,9 por ciento) e interno (-14,3 por ciento). En el primer caso se debió por la disminución de la producción de palta (-23,4 por ciento); mientras que en el segundo caso, se explicó por la menor producción de alfalfa (-39,6 por ciento), papa (-5,8 por ciento) y, en menor medida, por frutales como lima (-74,3 por ciento) y manzana (-12,8 por ciento), entre otros. En el primer trimestre, el menor dinamismo registrado en el sector agrícola, se explicó básicamente por la menor oferta de productos orientados al mercado interno (-18,1 por

ciento), como alfalfa (-29,7 por ciento), lima (-73,4 por ciento), frijol grano seco (-77,7 por ciento), entre los principales.

- El crecimiento del **subsector pecuario** se sustentó principalmente por la mayor producción de leche (1,2 por ciento), carne de vacuno (4,8 por ciento), carne porcino (45,2 por ciento) y por el sector avícola, tanto de carne de ave (9,8 por ciento) como de huevos (7,5 por ciento), este último debido a una mayor cantidad de gallinas ponedoras. Entre enero y marzo, el mayor dinamismo del subsector se debió a la mayor producción de carne vacuno (11,4 por ciento), carne porcino (33,2 por ciento) y leche (0,7 por ciento), entre otros.
- En cuanto al avance de siembras, entre agosto y marzo, de la presente **campaña de siembras 2015/2016**, se instalaron 2 138 hectáreas, superficie superior en 6,8 por ciento con respecto al mismo periodo de la campaña anterior, determinado por las mayores áreas instaladas de los cultivos transitorios (3,1 por ciento) y cultivos permanentes/semipermanentes (77,2 por ciento). En el primer caso por las mayores áreas sembradas de papa (34,6 por ciento) y cebada (13,4 por ciento), entre los principales. En el segundo caso por la mayor expansión del cultivo de alfalfa (102,6 por ciento).

CUADRO N° 3
SUPERFICIE SEMBRADA 1/
(En hectáreas)

	Campaña agrícola 2/		Variación	
	2014/2015	2015/2016	Absoluta	Porcentual
Cultivos transitorios	1 900	1 959	59	3,1
Arveja grano verde	17	16	- 1	-5,9
Cebada	82	93	11	13,4
Cebolla	97	47	- 50	-51,5
Frijol grano seco	77	27	- 50	-64,9
Frijol vainita	47	44	- 3	-6,4
Haba grano seco	140	132	- 8	-5,7
Haba grano verde	86	83	- 3	-3,5
Maíz amarillo duro	43	49	6	14,0
Maíz amiláceo	635	632	- 3	-0,5
Maíz chala	62	64	2	3,2
Papa	382	514	132	34,6
Quinua	60	58	- 2	-3,3
Trigo	65	47	- 18	-27,7
Otros	107	153	46	43,0
Cultivos permanentes y semipermanentes	101	179	78	77,2
Alfalfa	78	158	80	102,6
Olivo	0	5	5	-
Palta	5	0	-5	-100,0
Vid	0	0	0	-
Otros	18	16	-2	-11,1
Total	2 001	2 138	137	6,8

1/ Cifras preliminares.

2/ De agosto a marzo.

Fuente: Gerencia Regional de Agricultura y Riego - Moquegua.

Elaboración: BCRP, Sucursal Arequipa. Departamento de Estudios Económicos.

1.2 Sector pesca

- En marzo, **el sector pesca** decreció 14,6 por ciento respecto a similar mes del año 2015, explicado por la menor extracción de especies marinas para consumo en su estado congelado (-79,4 por ciento), empero atenuado parcialmente por el crecimiento en su línea de fresco (99,0 por ciento) de especies como tiburón azul, caballa, cabinza, corvina, machete,

perico, raya, cangrejo, caracol y choro. Asimismo no hubo registró de desembarque de anchoveta para el consumo humano indirecto.

- Entre enero y marzo del presente año, la actividad pesquera acumuló un crecimiento de 1,1 por ciento, asociado a la mayor captura de pescados y mariscos dirigida al consumo humano directo (8,0 por ciento), en su línea de fresco (23,0 por ciento), básicamente; mientras que fue atenuado parcialmente por la contracción de la línea de congelado (-28,0 por ciento). Adicionalmente no se registró extracción de anchoveta para el consumo industrial.

CUADRO N° 4
SECTOR PESCA 1/
(Toneladas)

	Marzo			Enero - Marzo		
	2015	2016	Var. %	2015	2016	Var. %
Consumo Humano Directo	869	1 104	27,0	4 915	5 306	8,0
Fresco	518	1 032	99,0	3 463	4 261	23,0
Congelado	351	72	-79,4	1 453	1 045	-28,0
Consumo Humano Indirecto	2 162	0	-100,0	2 162	0	-100,0
SECTOR PESCA 2/			-14,6			1,1

1/ Cifras preliminares.

2/ A precios de 2007.

Fuente: Ministerio de la Producción.

Elaboración: BCRP, Sucursal Arequipa, Departamento de Estudios Económicos.

- En marzo, el precio promedio de la harina de pescado fue US\$ 1463,0 por tonelada, inferior en 23,0 por ciento con respecto al mismo mes del año anterior; mientras que en el periodo mensual el resultado fue menor en 4,1 por ciento.

GRÁFICO N° 1
COTIZACIÓN INTERNACIONAL DE HARINA DE PESCADO
(Hamburgo - US\$/TM)

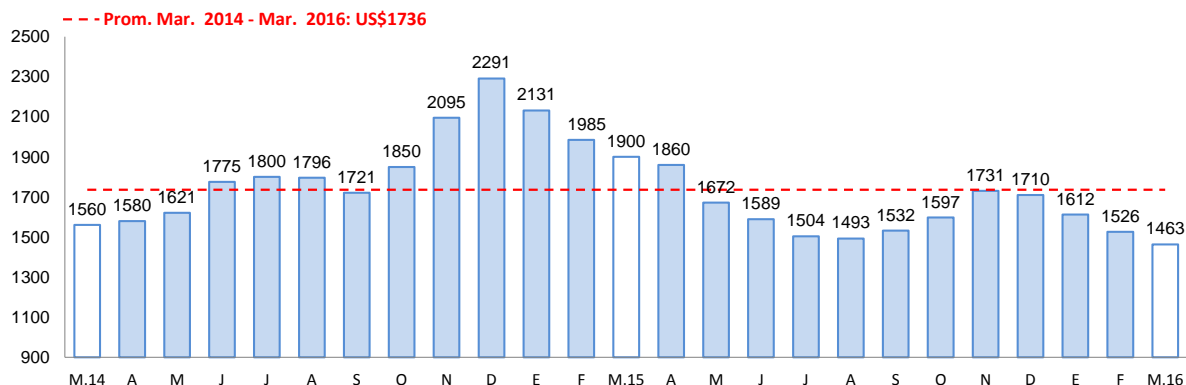

Fuente: Bloomberg.

1.3 Sector minería

- En marzo la **actividad minera** se contrajo 6,8 por ciento, explicada por el menor volumen de producción de todos los minerales, principalmente por la menor extracción de cobre (-5,4 por ciento) y molibdeno (-10,0 por ciento), ambos procedentes de la unidad productora Cuajone de la empresa minera Southern Perú Copper Corporation. Cabe destacar que, en el mes de marzo, Moquegua ocupó el cuarto lugar de la producción de cobre a nivel nacional, con una participación del 7,5 por ciento.



- En el primer trimestre del presente año, actividad minera se redujo 1,2 por ciento, por el menor dinamismo en la extracción de cobre (-0,5 por ciento), oro (-46,0 por ciento) y plata (-7,4 por ciento), pero atenuado parcialmente por el crecimiento del molibdeno (4,4 por ciento).

CUADRO N° 5
SECTOR MINERIA 1/
(Variación % real respecto a similar periodo del año anterior)

Mineral	Estructura Porcentual 2014 2/	Marzo				Enero - Marzo			
		2015	2016	Var.%	Contribución 3/	2015	2016	Var.%	Contribución 3/
Cobre (TMF)	73,8	14 968	14 160	-5,4	-4,1	43 311	43 111	-0,5	-0,4
Oro (KFG)	5,7	104	83	-19,8	-0,4	447	241	-46,0	-1,4
Plata (KGF)	3,4	8 147	7 145	-12,3	-0,4	24 019	22 245	-7,4	-0,2
Molibdeno (TMF)	17,2	353	318	-10,0	-1,9	968	1 011	4,4	0,8
SECTOR MINERÍA 2/	100,0			-6,8	-6,8			-1,2	-1,2

1/ Cifras preliminares.

2/ A precios de 2007

3/ En base a la estructura de similar periodo de 2014.

Fuente: Ministerio de Energía y Minas.

Elaboración: BCRP, Sucursal Arequipa. Departamento de Estudios Económicos.

GRÁFICO N° 2
VARIACION DE LA PRODUCCIÓN MINERA
(Variación % real respecto a similar mes del año anterior)

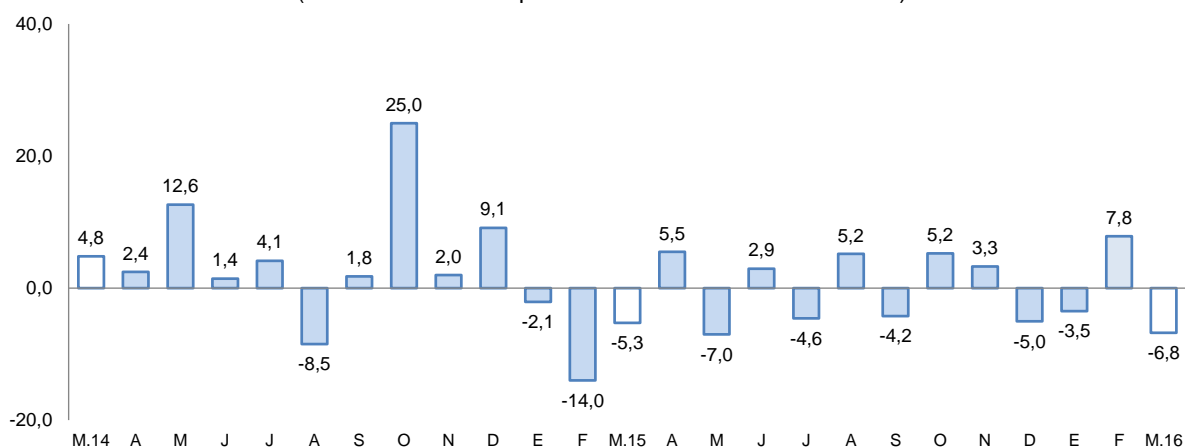

Fuente: Ministerio de Energía y Minas.

Elaboración: BCRP, Sucursal Arequipa, Departamento de Estudios Económicos

- La cotización internacional de los principales metales, en el período interanual, registraron resultados mixtos. El precio del oro y del plomo registraron una variación positiva con una variación de 5,7 por ciento y 1,3 por ciento respectivamente; mientras, que los precios del cobre, plata y zinc registraron una variación negativa, con una variación de -16,5 por ciento, -4,6 por ciento y zinc -11,1 por ciento respectivamente.

2. Otros indicadores sectoriales

2.1 Sector manufactura

- La **producción manufacturera** en Moquegua en el mes de marzo registró una variación negativa de 3,8 por ciento en comparación a igual mes del año 2 015, debido a la contracción de la actividad minera en los rubros de cobre tanto en cátodos como en blíster, así como por la nula producción de harina y aceite de pescado y la contracción en la correspondiente a congelado de pescado.

- Durante el primer trimestre del año en curso, la producción manufacturera acumuló una contracción de 4,8 por ciento, por la menor producción de congelado en el rubro pesquero así como de cobre en productos mineros.

CUADRO N° 6
SECTOR MANUFACTURERA
(Variación % real respecto a similar periodo del año anterior)

	Estructura Porcentual 2014 1/	Marzo		Enero-Marzo	
		Var. %	Contribucion 2/	Var %	Contribucion 2/
MANUFACTURA PRIMARIA					
Conservas y congel. De pescado	1,0	-82,1	-0,4	-43,0	-0,2
Harina y aceite de pescado	0,6	-100,0	-0,1	-100,0	0,0
Cobre Blister	51,5	-5,2	-2,7	-3,0	-1,6
Cátodos de cobre	45,3	-2,7	-1,2	-6,8	-3,2
Oro Refinado	0,2	11,1	0,0	29,8	0,0
Plata Refinada	1,4	100,0	0,6	16,2	0,2
SECTOR MANUFACTURA 3/	100,0	-3,8	-3,8	-4,8	-4,8

1/ A precios de 1994

2/ En base a la estructura de similar periodo de 2014

3/ Debido al redondeo de los datos parciales, los totales pueden diferir de la suma de las partes

Fuente: Empresas Industriales

Elaboración: BCRP, Sucursal Arequipa. Dpto. de Estudios Económicos

2.2 Arribos a los establecimientos de hospedaje

- El **arribo de turistas** al departamento de Moquegua en el mes de diciembre 2 015 fue de 14 676 personas, con un incremento de 7,3 por ciento, respecto a igual mes de 2014, debido al crecimiento del turismo receptivo en 7,7 por ciento, ya que el turismo interno no registró variación significativa. La mayor procedencia de los turistas nacionales fue de los departamentos de Arequipa, Lima, Tacna y Puno y en el caso de los turistas extranjeros, su procedencia fue en su mayoría de Bolivia y Chile y en menor medida de Colombia, Argentina y Estados Unidos de América.
- En el transcurso del año 2 015, el número de turistas que llegaron al departamento fue de 175 264 personas, con un aumento de 8,5 por ciento en comparación a similar periodo del año 2014; debido al crecimiento del turismo nacional en 8,7 por ciento y del turismo receptivo en 4,5 por ciento. El promedio de permanencia de los turistas fue de 1,6 días.

GRAFICO N° 3
VARIACION DE ARRIBOS A ESTABLECIMIENTOS DE HOSPEDAJE
(Variación %)

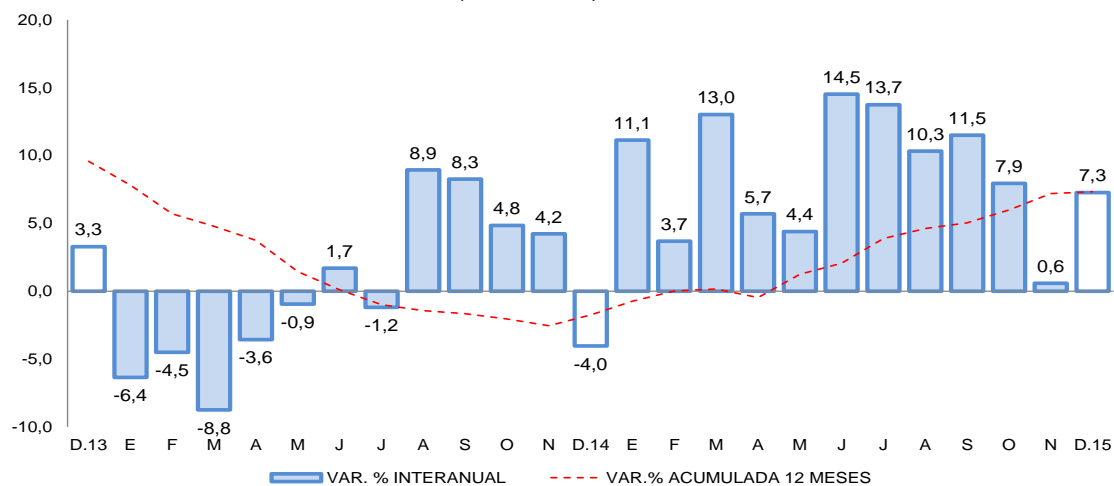

Fuente: Encuesta Mensual a Establecimientos de Hospedaje- MINCETUR.

II. SECTOR EXTERNO

1. Exportaciones

- En marzo las exportaciones sumaron US\$ 114,9 millones, registrando un caída de 34,1 por ciento, que fue explicada por el menor envío de productos tradicionales (-32,4 por ciento) y no tradicionales (-71,2 por ciento). La contracción de los productos tradicionales, se debió básicamente a las menores ventas de los productos mineros (-31,6 por ciento), derivados del cobre y de la plata. Por otro lado, la contracción de productos no tradicionales, fue explicada por los menores embarques de productos químicos (-77,3 por ciento) y pesqueros (-28,9 por ciento), principalmente.
- En el primer trimestre, las exportaciones (US\$ 366,6 millones) se contrajeron 24,3 por ciento, explicada básicamente por los menores embarques de productos mineros tradicionales (-23,7 por ciento) y por los productos no tradicionales relacionada a productos químicos (-44,3 por ciento) y pesqueros (-18,0 por ciento).
- Los principales países destino de las exportaciones, entre enero y marzo, estuvo concentrada en tres países que representaron el 85,2 por ciento del total, siendo, en primer lugar, República Popular de China (59,0 por ciento), seguido de Italia (16,1 por ciento) y Brasil (10,2 por ciento). A nivel de productos, hacia República Popular China fueron destinados cátodos de cobre refinado (95,4 por ciento) y en menor medida, ánodos de cobre para refinado electrolítico (2,2 por ciento); a Italia cátodos de cobre refinado (100,0 por ciento) y a Brasil cátodos de cobre refinado (99,5 por ciento).
- La estructura de las exportaciones por principales productos muestra a cátodos de cobre refinado como el de mayor participación (85,8 por ciento), siendo sus principales mercados destino China (65,6 por ciento), Italia (18,7 por ciento) y Brasil (11,8 por ciento), entre los principales; como segundo producto más exportado fue registrado oro en bruto (4,6 por ciento) y como tercer producto minerales de molibdeno y sus concentrados (3,3 por ciento).

CUADRO N° 7
EXPORTACIONES POR GRUPO DE PRODUCTOS 1/
 (Valor FOB en millones de US\$)

TIPO	Marzo			Enero - Marzo		
	2015	2016	Var. %	2015	2016	Var. %
PRODUCTOS TRADICIONALES	166,5	112,6	-32,4	467,9	357,2	-23,7
Pesqueros	1,8	0,0	-100,0	5,4	4,3	-21,5
Agrícolas	0,0	0,0	-	0,0	0,0	-
Mineros	164,7	112,6	-31,6	462,4	352,9	-23,7
Petróleo y derivados	0,0	0,0	-	0,1	0,0	-100,0
PRODUCTOS NO TRADICIONALES	8,0	2,3	-71,2	16,4	9,4	-42,7
Agropecuarios	0,0	0,0	-	0,0	0,0	-
Pesqueros	1,3	0,9	-28,9	3,4	2,8	-18,0
Textiles	0,0	0,0	-	0,0	0,0	-
Maderas, papeles y sus derivados	0,0	0,0	-	0,0	0,0	-
Químicos	5,9	1,3	-77,3	11,9	6,6	-44,3
Minerales no metálicos	0,0	0,0	-	0,0	0,0	-
Sidero-metalúrgicos	0,8	0,0	-100,0	0,8	0,0	-100,0
Metal-mecánicos	0,0	0,0	-	0,4	0,0	-98,3
Otros	0,0	0,0	-	0,0	0,0	-
TOTAL EXPORTACIONES	174,4	114,9	-34,1	484,3	366,6	-24,3

1/ Cifras preliminares.

Fuente: Superintendencia Nacional de Aduanas y de Administración Tributaria.

Elaboración: BCRP, Sucursal Arequipa, Departamento de Estudios Económicos.

III. CRÉDITO Y DEPÓSITOS

1. Crédito

- Los **créditos** otorgados en el Departamento de Moquegua, finalizaron el mes de marzo con un saldo de S/ 938 millones; con un crecimiento de 40,8 por ciento, respecto a similar mes del año 2015. El Banco de la Nación colocó el 3,6 por ciento del total y sus saldos tuvieron un aumento de 3,4 al crecer sus colocaciones en moneda nacional; la banca múltiple colocó el 66,6 por ciento y tuvo un crecimiento de 66,0 por ciento, al haber aumentado significativamente sus colocaciones en moneda nacional, que fueron parcialmente contrarrestadas con la disminución en moneda extranjera; las instituciones no bancarias cuya participación fue del 29,8 por ciento, aumentaron sus saldos en 8,7 por ciento, al aumentarlos en moneda nacional, ya que los otorgados en moneda extranjera fueron inferiores. Los créditos estuvieron conformados en 91,8 por ciento por moneda nacional, los que crecieron 51,7 por ciento en relación al comparativo; mientras que las colocaciones en moneda extranjera representaron el 8,2 por ciento y registraron una contracción de 22,0 por ciento.

CUADRO N° 8
CREDITO DIRECTO
(Saldos en millones de soles)

	Estructura % Mar-16	Marzo		Var.% Nominal
		2015	2016	Mar-16 / Mar-15
Banco de la Nación	3,6	33	34	3,4
Agrobanco	0,0	0	0	-
Banca Múltiple	66,6	377	625	66,0
Instituciones No Bancarias	29,8	257	279	8,7
Financieras	6,3	56	59	5,6
Cajas Municipales	23,4	201	220	9,6
Cajas Rurales	0,0	0	0	-
Edpymes	0,0	0	0	-55,4
Arrendamiento Financiero	0,0	0	0	-
TOTAL	100,0	666	938	40,8
Empresas 1/	68,6	358	643	79,6
Personas	31,4	308	295	-4,3
Consumo	23,6	226	222	-2,0
Hipotecario	7,8	82	73	-10,6
MN	91,8	568	862	51,7
ME	8,2	98	77	-22,0
ME (Mill. US\$)		32	23	-27,4

1/ Ajuste en Créditos a Empresas

2/ Debido al redondeo de los datos parciales, los totales pueden diferir de la suma de las partes

Fuente: SBS y AFP.

- Según tipo, los créditos otorgados a empresas representaron el 68,6 por ciento y sus saldos tuvieron una variación positiva de 79,6 por ciento; los créditos a personas representaron el 31,4 por ciento, con una disminución de 4,3 por ciento y al interior de ellos los de consumo disminuyeron 2,0 por ciento, mientras que los créditos hipotecarios lo hicieron en -10,6 por ciento.



GRAFICO N° 4
VARIACIÓN DE LOS CRÉDITOS
 (Variación % respecto a similar mes del año anterior)

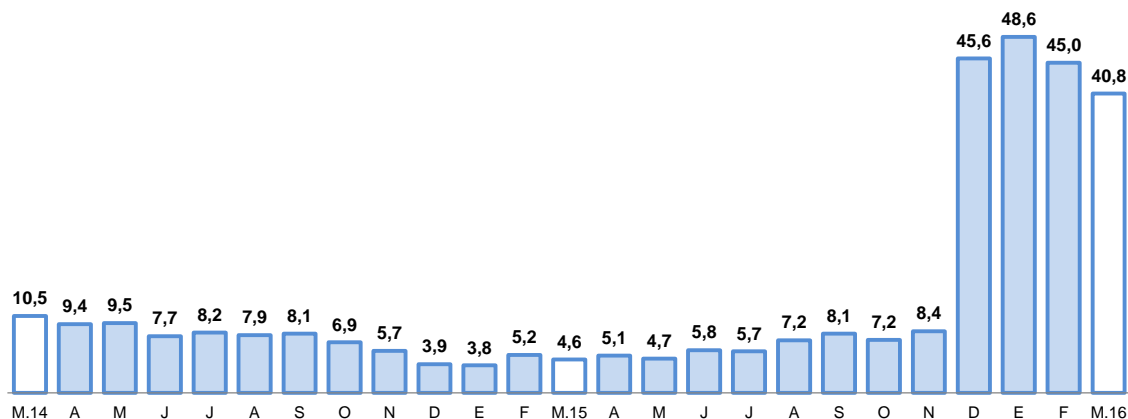

Fuente: Superintendencia de Banca, Seguros y AFP.

- La **cartera morosa** en el mes de febrero 2 016 fue 3,4 por ciento, con una variación negativa de 1,3 puntos porcentuales respecto a igual mes del año 2 015; correspondiendo las tasas más elevadas a Edpymes con el 13,2 por ciento, Cajas Municipales de Ahorro y Crédito con el 5,8 por ciento y a Empresas Financieras con el 4,0 por ciento.

GRAFICO N° 5
TASA DE MOROSIDAD 1/2/
 (Porcentaje)

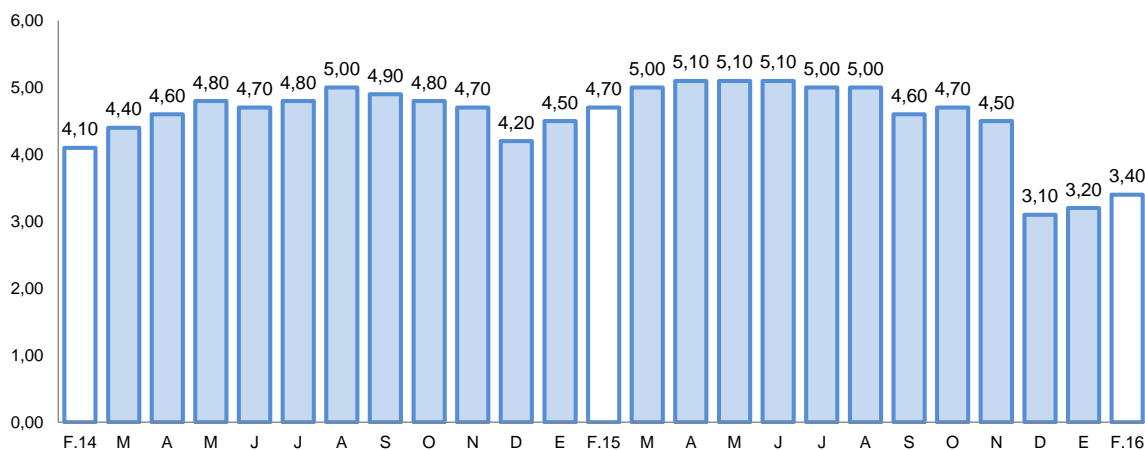

1/ Preliminar.

2/ Morosidad = (créditos vencidos + créditos en cobranza judicial) / colocaciones brutas.

2. Depósitos

- El saldo de **depósitos** en marzo fue de S/ 929 millones, con una variación positiva de 12,4 por ciento en comparación a igual mes del año anterior. Los depósitos del Banco de la Nación representaron el 20,7 por ciento del total del sistema y sus saldos fueron mayores en 7,7 por ciento, por mayores saldos en todas las modalidades de captación; los depósitos de la banca múltiple representaron el 62,4 por ciento, con un crecimiento de 16,3 por ciento, determinado por mayores captaciones también en todas las modalidades; los depósitos de las instituciones no bancarias que captaron el 16,9 por ciento, registraron un aumento de 4,7 por ciento, por mayores saldos en la modalidad a plazo. Los depósitos estuvieron conformados en 78,4 por

ciento por moneda nacional, los que tuvieron una variación positiva de 11,8 por ciento; en moneda extranjera la participación fue de 21,6 por ciento con un crecimiento de 14,6 por ciento.

- Por modalidad de captación, los mayores saldos correspondieron a depósitos de ahorro con el 45,5 por ciento, los que tuvieron un incremento de 20,3 por ciento, en relación al período interanual; seguidos de los depósitos a plazo con el 28,9 por ciento, los que crecieron 6,7 por ciento y los depósitos a la vista que representaron el 25,6 por ciento y se incrementaron 4,0 por ciento.

**CUADRO N° 9
DEPÓSITOS**
(Saldos en millones de soles)

	Estructura % Mar-16	Marzo		Var.% Nominal Mar-16 / Mar-15
		2015	2016	
Banco de la Nación	20,7	178	192	7,7
Banca Múltiple	62,4	498	580	16,3
Instituciones No Bancarias	16,9	150	157	4,7
Financieras	0,9	8	8	8,0
Cajas Municipales	16,0	143	149	4,5
Cajas Rurales	0,0	0	0	-
TOTAL	100,0	827	929	12,4
Vista	25,7	224	238	6,4
Ahorro	45,5	351	422	20,3
A plazo	28,9	251	268	6,7
MN	78,4	652	728	11,8
ME	21,6	175	201	14,6
ME (Mill. US\$)	6,5	57	60	6,6

1/ Debido al redondeo de los datos parciales, los totales pueden diferir de la suma de las partes
Fuente: SBS y AFP

**GRÁFICO N° 6
VARIACION DE LOS DEPÓSITOS**
(Variación % respecto a similar mes del año anterior)

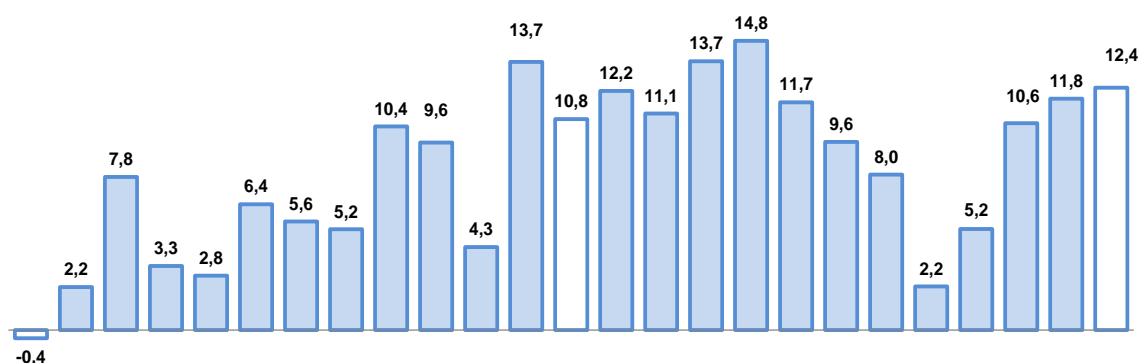

M.14 A M J J A S O N D E F M.15 A M J J A S O N D E F M.16

Fuente: Superintendencia de Banca, Seguros y AFP.

- El ratio colocaciones/depósitos en el mes de análisis se ubicó en 1,01 mayor al registrado al igual mes del año anterior que fue de 0,81.



IV. EJECUCION DEL PRESUPUESTO DE GASTOS DEL GOBIERNO GENERAL

1. Ejecución del gasto corriente no financiero

- El **gasto corriente** ejecutado en el mes ascendió a S/ 50 millones y tuvo un crecimiento de 15,8 por ciento, respecto al período comparativo, debido a mayores gastos en los tres niveles de gobierno, especialmente en los rubros de remuneraciones, bienes y servicios.
- En los tres primeros meses del año en curso, el gasto corriente sumó S/ 133 millones, con un incremento de 20,7 por ciento al compararlo con igual período del año anterior, determinado por el aumento del gasto en los gobiernos nacional, regional y locales.

CUADRO N° 10
EJECUCION DEL GASTO CORRIENTE NO FINANCIERO 1/2
(Millones de soles)

	Marzo			Enero-Marzo		
	2015	2016	Var.%real	2015	2016	Var.%real
Gobierno Nacional	14	18	16,6	39	52	27,2
Gobierno Regional	16	19	11,7	45	53	12,5
Gobiernos locales	11	13	21,1	21	28	26,4
Total	41	50	15,8	105	133	20,7

1/ Información actualizada al 31 de marzo de 2016.

2/ Comprende el gasto en remuneraciones, bienes y servicios y pensiones.

Fuente: Ministerio de Economía y Finanzas.

Elaboración: BCRP, Sucursal Arequipa. Departamento de Estudios Económicos.

2. Ejecución del Gasto de Capital

- El **gasto de capital**, en el marzo fue de S/ 40 millones, con una variación positiva de 163,7 por ciento, respecto a igual mes del año anterior, por el dinamismo del gasto en los tres niveles de gobierno, especialmente en el Gobierno Nacional y los gobiernos locales.
- Durante los meses de enero a marzo, el gasto acumulado fue de S/ 76 millones, significando un incremento de 208,8 por ciento en comparación a igual período del año 2015, por el comportamiento positivo en los tres niveles de gobierno, siendo más significativo en los gobiernos Nacional y locales.

CUADRO N° 10
EJECUCION DEL GASTO DE CAPITAL 1/ 2/
(Millones de soles)

	Marzo			Enero-Marzo		
	2015	2016	Var.%real	2015	2016	Var.%real
Gobierno Nacional	1	9	840,7	1	12	677,2
Gobierno Regional	7	7	5,8	12	15	20,9
Gobiernos locales	7	23	221,6	10	50	356,4
Total	14	40	163,7	24	76	208,8

1/ Información actualizada al 31 de marzo de 2016.

2/ Comprende la adquisición de activos no financieros

Fuente: Ministerio de Economía y Finanzas.

Elaboración: BCRP, Sucursal Arequipa. Departamento de Estudios Económicos.

- La **inversión** en el tercer mes del año fue de S/ 39 millones, con un aumento de 158,1 por ciento, correspondiendo los mayores desembolsos a los gobiernos locales.

- El **avance de la inversión pública**, en Moquegua, en el mes fue de 15,1 por ciento del PIM; el Gobierno Nacional tuvo un avance de 7,4 por ciento, mientras que en el Gobierno Regional alcanzó el 11,8 por ciento y en los gobiernos locales el 22,6 por ciento.

GRAFICO N° 7
VARIACION DE LA INVERSION PÚBLICA
(Variación % real)

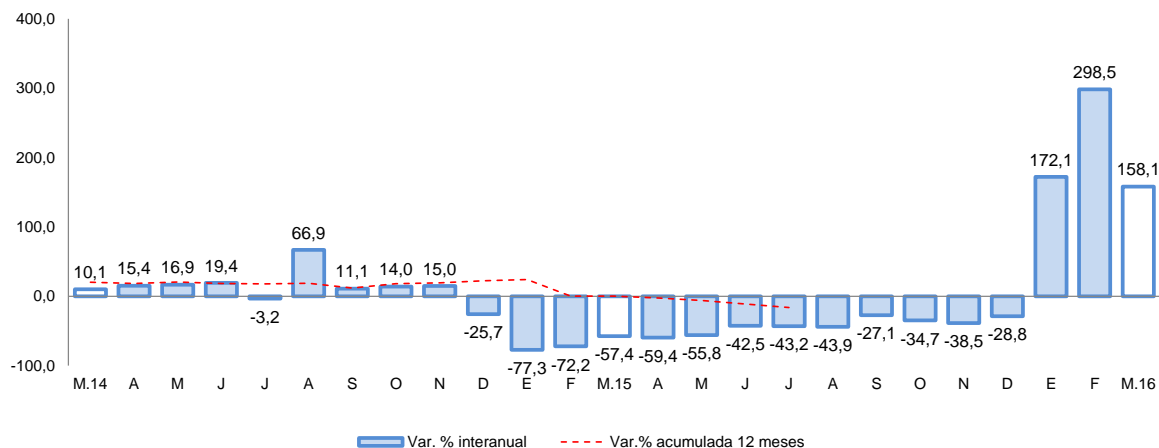

Fuente: Ministerio de Economía y Finanzas.

- Los **principales proyectos** ejecutados por el Gobierno Nacional en el mes de marzo fueron: “Mejoramiento de la Infraestructura de Riego en la Comunidad de Escacha, Distrito de Ubinas” con S/ 2,4 millones; “Mejoramiento de la Infraestructura de Riego en el Centro Poblado de Anascapa, Distrito de Ubinas”, con una inversión de S/ 2,3 millones; “Construcción del Establecimiento Penitenciario de Moquegua” con S/ 1,0 millones; “Instalación e Implementación de Laboratorios Especializados de la Carrera Profesional de Ingeniería Ambiental, Ilo, de la Universidad Nacional de Moquegua, con S/ 637 mil y “Mejoramiento del Canal de Riego del Sector Takupampa, Huatalache, Distrito de Cuchumbaya”, con una inversión de S/ 599 mil.
- En el Gobierno Regional se destinó a “Ampliación y Mejoramiento del Hospital de Moquegua” con S/ 1,6 millones; “Mejoramiento y Rehabilitación de la Red Vial Departamental Moquegua-Arequipa Tramo MO 108” con una inversión de S/. 1,1 millones; “Instalación y Mejoramiento de Cobertura Liviana en Instituciones de Educación Básica Regular del Nivel Primario”, con S/ 908 mil; “Operación y Mantenimiento- Pasto Grande” con S/ 610 mil y “Mejoramiento e Implementación de Infraestructura del I.S.T. José Carlos Mariátegui, Distrito de Samegua”, con una inversión de S/ 414 mil.
- Los gobiernos locales invirtieron en: “Instalación y Mejoramiento de los Sistemas de Agua Potable Alcantarillado y Almacenamiento II Etapa, Distrito de Moquegua Provincia Mariscal Nieto” con S/ 9,6 millones; “Construcción de Pistas y Veredas, Anascapa, Distrito de Ubinas”, con una inversión de S/ 442 mil; “Mejoramiento de Infraestructura en I.E. N° 43018, Distrito Moquegua” con S/ 403 mil; “Mejoramiento del Servicio de Agua para Riego en Santa Cruz, Distrito de Omate, Provincia Sanchez Cerro, con S/ 327 mil y “Mejoramiento de la Infraestructura Urbana con Muros de Contención en la Junta Vecinal Belén, Distrito de Moquegua”, con una inversión de S/ 306 mil.



V. ANEXOS



ANEXO 1

MOQUEGUA: PRODUCCION AGROPECUARIA 1/
(T.m.)

PRODUCTOS	2015										2016			
	MAR	ABR	MAY	JUN	JUL	AGO	SET	OCT	NOV	DIC	ENE	FEB	MAR	
AGRICOLA														AGRICOLA
Olivo	0	0	0	26	75	125	0	0	0	0	0	0	0	Olivo
Orégano	0	79	383	349	142	37	125	113	194	114	60	0	35	Orégano
Palto	931	926	1238	821	586	434	54	0	0	12	119	354	713	Palto
Alfalfa	59138	59093	57162	52515	47398	43363	42171	41396	40620	39521	37192	36464	35717	Alfalfa
Cebolla	671	481	214	47	124	0	0	0	70	30	34	148	2158	Cebolla
Chirimoya	0	25	91	49	20	0	0	0	0	0	0	6	16	Chirimoya
Frijo grano seco	57	38	7	0	0	0	0	0	0	0	41	0	0	Frijo grano seco
Frijol vainita	30	13	9	36	30	13	8	13	11	28	28	19	23	Frijol vainita
Haba grano seco	0	111	91	0	0	0	0	24	19	0	0	0	0	Haba grano seco
Lima	217	186	71	46	17	27	0	0	0	0	6	20	56	Lima
Maiz amilaceo	7	189	516	62	14	5	0	0	1	6	6	3	16	Maiz amilaceo
Manzana	142	116	40	25	5	0	0	0	0	0	52	111	124	Manzana
Papa	1471	1334	1113	423	283	206	245	57	130	208	530	975	1386	Papa
Tuna	326	407	145	0	0	28	0	0	0	7	108	224	516	Tuna
Vid	1782	1261	929	338	0	0	36	0	0	0	137	652	2053	Vid
Otros Agrícolas														Otros Agrícolas
Ají pprika	0	0	0	0	6	0	0	0	0	0	0	0	0	Ají pprika
Maiz amarillo duro	23	14	0	37	17	20	0	19	53	11	43	12	20	Maiz amarillo duro
Haba grano verde	192	46	0	0	29	0	0	0	17	27	11	49	125	Haba grano verde
Maiz Chala	521	1010	386	172	1005	528	0	0	0	125	311	0	263	Maiz Chala
Zapallo	103	9	8	0	0	19	9	0	0	55	22	22	212	Zapallo
PECUARIO														PECUARIO
Carne de ave	9	11	11	11	11	11	11	11	12	10	9	9	10	Carne de ave
Carne de ovino	7	7	8	8	10	6	7	7	7	8	8	10	8	Carne de ovino
Carne de porcino	38	49	51	51	56	48	47	51	45	53	51	55	55	Carne de porcino
Carne de vacuno	91	81	94	85	114	116	88	97	112	119	132	100	95	Carne de vacuno
Huevo	15	17	20	20	20	18	18	17	17	17	16	16	17	Huevo
Leche	1316	1349	1349	1304	1320	1292	1303	1323	1320	1361	1358	1309	1332	Leche
Otros Pecuarios														Otros Pecuarios
Carne de alpaca	8	9	8	9	8	7	7	7	8	8	8	15	10	Carne de alpaca
Carne de llama	7	8	7	7	7	6	6	6	6	6	5	9	9	Carne de llama
Carne de caprino	1	1	1	1	1	1	1	1	1	1	1	1	1	Carne de caprino
Lana	0	0	0	0	0	0	2	3	2	0	0	0	0	Lana
Fibra de alpaca	0	0	0	0	0	2	4	24	26	20	0	0	8	Fibra de alpaca
Fibra de llama	0	0	0	0	0	0	1	2	3	1	0	0	0	Fibra de llama

1/ Cifras Preliminares

Fuente: Gerencia Regional de Agricultura y Riego - Moquegua.

Elaboración: BCRP.Sucursal Arequipa. Departamento de Estudios Económicos



ANEXO 2

MOQUEGUA: EXTRACCION DE ESPECIES HIDROBIOLÓGICAS 1/
(T.m.)

ESPECIES	2015										2016			
	MAR	ABR	MAY	JUN	JUL	AGO	SET	OCT	NOV	DIC	ENE	FEB	MAR	
CHD 2/	869	542	1087	1633	879	1463	2017	1584	1066	1793	2373	1830	1104	CHD 2/
1. Fresco	518	400	695	869	594	999	1406	1032	972	1581	1782	1448	1032	1. Fresco
2. Congelado	351	142	392	764	286	464	611	553	95	212	591	382	72	2. Congelado
CHI 3/	2162	486	19693	43089	13652	2516	3749	502	0	0	0	0	0	CHI 3/

1/ Cifras preliminares

2/ Consumo Humano Directo

3/ Consumo Humano Indirecto

Fuente: Gerencia Regional de la Producción - Moquegua

Elaboración: BCRP.Sucursal Arequipa. Departamento de Estudios Económicos

ANEXO 3

MOQUEGUA: PRODUCCION MINERA 1/

PRODUCTOS	2015										2016			
	MAR	ABR	MAY	JUN	JUL	AGO	SET	OCT	NOV	DIC	ENE	FEB	MAR	
MINERÍA METÁLICA														MINERÍA METÁLICA
Cobre (TMF.)	14 968	15 691	15 875	15 529	15 721	14 498	14 743	16 742	15 301	15 706	14 849	14 102	14 160	Cobre (TMF.)
Oro (KGF.)	104	107	91	126	158	145	146	141	125	106	78	80	83	Oro (KGF.)
Plata (KGF.)	8 147	8 770	8 270	8 082	8 154	7 634	8 565	8 691	7 527	8 354	7 677	7 423	7 145	Plata (KGF.)
Molibdeno (TMF.)	353	362	337	382	375	352	425	421	442	381	348	345	318	Molibdeno (TMF.)

1/ Cifras preliminares

Fuente: Ministerio de Energía y Minas.

Elaboración: BCRP, Sucursal Arequipa. Departamento de Estudios Económicos



ANEXO 4

**MOQUEGUA: ÍNDICE DE PRODUCCIÓN MANUFACTURERA 1/
(Base 1994=100,00)**

DESCRIPCIÓN	2015										2016			
	MAR	ABR	MAY	JUN	JUL	AGO	SET	OCT	NOV	DIC	ENE	FEB	MAR	
MANUFACTURA PRIMARIA	238,13	233,10	234,04	238,09	230,49	222,41	163,34	234,15	209,16	236,39	193,89	226,34	229,02	MANUFACTURA PRIMARIA
Conservas y Congel. De Pescado	23,95	8,94	21,97	49,67	14,80	26,81	35,54	29,81	4,84	9,14	22,10	17,33	4,30	Conservas y Congel. De Pescado
Harina y Aceite de Pescado	5,19	1,33	59,35	131,08	26,09	14,11	0,00	1,31	0,00	0,00	0,00	0,00	0,00	Harina y Aceite de Pescado
Cobre Blister	510,31	493,21	468,17	484,76	485,39	460,15	344,31	529,89	445,01	495,36	406,32	494,70	483,67	Cobre Blister
Cátodos de Cobre	169,95	168,82	173,63	165,47	163,15	161,16	113,42	153,63	150,10	171,56	139,89	156,55	165,41	Cátodos de Cobre
Oro Refinado	123,43	68,57	137,14	144,00	144,00	68,57	123,43	102,86	102,86	96,00	123,43	157,71	137,14	Oro Refinado
Plata Refinada	49,54	82,56	88,07	99,08	121,09	121,10	116,69	107,88	85,87	113,38	81,47	88,07	99,08	Plata Refinada

1/ Cifras preliminares

Fuente: Empresas Industriales

Elaboración: BCRP.Sucursal Arequipa. Departamento de Estudios Económicos

ANEXO 5

MOQUEGUA: EXPORTACIONES POR TIPO DE PRODUCTO 1/

(Millones de US \$ FOB)

DESCRIPCIÓN	2015										2016			
	MAR	ABR	MAY	JUN	JUL	AGO	SEP	OCT	NOV	DIC	ENE	FEB	MAR	
PRODUCTOS TRADICIONALES	166,5	117,6	129,8	138,0	119,2	231,7	74,6	209,1	104,3	135,0	179,0	65,6	112,6	PRODUCTOS TRADICIONALES
Pesqueros	1,8	0,0	0,7	0,0	3,4	2,4	5,2	13,5	3,2	1,9	3,9	0,3	0,0	Pesqueros
Mineros	164,7	117,6	129,2	138,0	115,8	229,3	69,4	195,6	101,1	133,1	175,0	65,2	112,6	Mineros
Petróleo y Derivados	0,0	0,0	0,0	0,0	0,0	0,0	0,0	0,0	0,0	0,0	0,0	0,0	0,0	Petróleo y Derivados
PRODUCTOS NO TRADICIONALES	8,0	3,8	4,9	5,0	3,4	6,1	4,3	5,9	5,6	6,1	3,7	3,5	2,3	PRODUCTOS NO TRADICIONALES
Agropecuarios	0,0	0,0	0,1	0,1	0,1	0,1	0,1	0,0	0,0	0,0	0,0	0,0	0,0	Agropecuarios
Pesqueros	1,3	0,2	0,3	0,3	0,7	0,9	0,4	1,0	0,9	0,5	0,6	1,2	0,9	Pesqueros
Textiles	0,0	0,0	0,0	0,0	0,0	0,0	0,0	0,0	0,0	0,0	0,0	0,0	0,0	Textiles
Maderas y Papeles	0,0	0,0	0,0	0,0	0,0	0,0	0,0	0,0	0,0	0,0	0,0	0,0	0,0	Maderas y Papeles
Quimicos	5,9	3,6	4,4	4,4	2,7	4,9	3,9	4,7	4,3	5,5	3,1	2,2	1,3	Quimicos
Mineral no Metálico	0,0	0,0	0,0	0,0	0,0	0,0	0,0	0,0	0,0	0,0	0,0	0,0	0,0	Mineral no Metálico
Siderurgicos	0,8	0,0	0,1	0,3	0,0	0,2	0,0	0,2	0,2	0,1	0,0	0,0	0,0	Siderurgicos
Metal Mecánico	0,0	0,0	0,0	0,0	0,0	0,0	0,0	0,0	0,0	0,0	0,0	0,0	0,0	Metal Mecánico
Otros	0,0	0,0	0,0	0,0	0,0	0,0	0,0	0,0	0,3	0,0	0,0	0,0	0,0	Otros
TOTAL	174,4	121,5	134,7	143,1	122,6	237,8	79,0	215,0	109,9	141,1	182,6	69,0	114,9	TOTAL

1/ Cifras preliminares

Fuente: SUNAT.

Elaboración: BCRP, Sucursal Arequipa. Departamento de Estudios Económicos



ANEXO 6

**MOQUEGUA: ESTRUCTURA DE EXPORTACIONES POR PRINCIPALES PAÍSES DE DESTINO
MARZO**

País	Principales Productos	% del Total	Valor FOB (millones \$)	Estructura % por país
RP China		59,0	216,2	100,0%
	Cátodos de cobre refinado		206,4	95,4%
	Anodos de cobre para refinado electrolítico		4,7	2,2%
	Harina de pescado o de crustáceos		3,8	1,8%
	Minerales de molibdeno y sus concentrados		1,3	0,6%
	Otros		0,0	0,0%
Italia		16,1	58,8	100,0%
	Cátodos de cobre refinado		58,8	100,0%
	Otros		0,0	0,0%
Brasil		10,2	37,3	100,0%
	Cátodos de cobre refinado		37,1	99,5%
	Otros		0,2	0,5%
Canadá		4,6	16,7	100,0%
	Oro en las demás formas en bruto		16,7	100,0%
	Otros		0,0	0,0%
Chile		2,9	10,6	100,0%
	Ácido sulfúrico		5,7	54,3%
	Minerales de molibdeno y sus concentrados		4,8	45,5%
	Otros		0,0	0,2%
China taiwan		1,7	6,4	100,0%
	Cátodos de cobre refinado		6,4	100,0%
	Otros		0,0	0,0%
Ecuador		1,6	6,0	100,0%
	Cátodos de cobre refinado		5,7	94,4%
	Otros		0,3	5,6%
Otros		4,0	14,6	
Total		100,0	366,6	

Fuente: SUNAT

Elaborado por: BCRP, Sucursal Arequipa. Departamento de Estudios Económicos



ANEXO 7

MOQUEGUA: EXPORTACIONES POR PRINCIPALES PRODUCTOS
MARZO

Producto	Principales Países	% del Total	Valor FOB (millones \$)	Estructura % por país
Cátodos de cobre refinado		85,8	314,4	100,0%
	RP China		206,4	65,6%
	Italia		58,8	18,7%
	Brasil		37,1	11,8%
	China taiwan		6,4	2,0%
	Ecuador		5,7	1,8%
	Otros		0,0	0,0%
Oro en las demas formas en bruto		4,6	16,7	100,00%
	Canadá		16,7	100,0%
	Otros		0,0	0,0%
Minerales de molibdeno y sus concentrados		3,3	12,2	100,0%
	Chile		4,8	39,6%
	Países Bajos		3,4	27,8%
	Corea del Sur		1,3	11,0%
	Otros		2,6	21,5%
Anodos de cobre para refinado electrolítico		2,5	9,3	100,0%
	RP China		4,7	50,3%
	Belgica-Luxemburgo		4,6	49,7%
	Otros		0,0	0,0%
Ácido sulfúrico		1,8	6,6	100,0%
	Chile		5,7	86,7%
	Estados Unidos		0,5	6,8%
	Otros		0,4	6,5%
Harina de pescado o de crustáceos		1,1	3,9	100,0%
	China		3,8	96,4%
	Otros		0,1	3,6%
Otros		0,9	3,5	
TOTAL		100,0	366,6	

Fuente: SUNAT

Elaborado por: BCRP, Sucursal Arequipa. Departamento de Estudios Económicos



ANEXO 8

**MOQUEGUA: IMPORTACIONES POR EL PUERTO DE ILO 1/
(Valor FOB en Millones de US\$)**

	2015										2016			
	MAR	ABR	MAY	JUN	JUL	AGO	SEP	OCT	NOV	DIC	ENE	FEB	MAR	
I. BIENES DE CONSUMO	0,3	0,2	0,1	0,1	0,2	0,2	0,1	0,2	0,1	0,2	0,2	0,1	0,2	I. BIENES DE CONSUMO
Bienes de Consumo no Duradero	0,0	0,0	0,0	0,0	0,0	0,0	0,0	0,0	0,0	0,0	0,0	0,0	0,0	Bienes de Consumo no Duradero
Bienes de Consumo Duradero	0,3	0,2	0,1	0,1	0,2	0,1	0,1	0,2	0,1	0,2	0,2	0,1	0,2	Bienes de Consumo Duradero
II. INSUMOS	8,5	13,7	3,9	4,2	9,2	8,6	14,8	4,1	4,0	3,7	13,1	2,1	13,7	II. INSUMOS
Combustibles, Lubricantes y Conexos	0,0	0,0	0,0	0,0	0,0	0,0	0,0	0,2	0,0	0,0	0,0	0,0	7,6	Combustibles, Lubricantes y Conexos
Materias Primas para la Agricultura	0,0	9,0	2,6	0,0	0,0	0,0	0,0	0,0	0,0	0,0	0,0	0,0	0,0	Materias Primas para la Agricultura
Materias Primas para la Industria	8,5	4,6	1,3	4,2	9,1	8,6	14,8	3,9	4,0	3,7	13,1	2,1	6,1	Materias Primas para la Industria
III. BIENES DE CAPITAL Y MATERIALES DE CONSTRUCCIÓN	9,6	9,8	6,9	10,0	7,1	11,6	11,1	51,3	30,7	95,7	18,4	31,2	35,0	III. BIENES DE CAPITAL Y MATERIALES DE CONSTRUCCIÓN
Materiales de Construcción	0,3	0,4	0,5	0,7	0,1	0,1	1,0	1,9	0,4	2,8	1,8	0,3	7,3	Materiales de Construcción
Bienes de Capital para la Agricultura	0,0	0,0	0,0	0,0	0,0	0,0	0,0	0,0	0,0	0,0	0,0	0,0	3,5	Bienes de Capital para la Agricultura
Bienes de Capital para la Industria	5,3	2,8	1,3	4,0	2,4	7,1	4,7	46,0	27,5	87,0	6,7	26,4	11,8	Bienes de Capital para la Industria
Equipos de Transporte	3,9	6,7	5,1	5,3	4,7	4,4	5,4	3,3	2,8	5,9	9,9	4,5	12,4	Equipos de Transporte
TOTAL	18,4	23,7	10,9	14,3	16,5	20,3	26,1	55,6	34,8	99,6	31,7	33,5	48,9	TOTAL

1/ Cifras preliminares

Fuente: Superintendencia Nacional de Aduanas y de Administración Tributaria

Elaboración: BCRP.Sucursal Arequipa. Departamento de Estudios Económicos

ANEXO 9

MOQUEGUA: ESTRUCTURA DE IMPORTACIONES POR PRINCIPALES PAÍSES DE DESTINO
ENERO - MARZO

País	Principales Productos	% del Total	Valor FOB (millones \$)	Estructura % por país
Estados Unidos		45,5	51,9	100,0%
	Volquetes automotores		11,0	21,1%
	Diesel B5, con un contenido de azufre <= 50 ppm		5,3	10,1%
	Construcciones prefabricadas		4,6	8,8%
	Otros		31,1	59,9%
España		22,9	26,1	100,0%
	Las demás partes de turbinas de gas		15,4	59,0%
	Máquina de potencia > a 10000 kVA		3,9	14,7%
	Otros		6,9	26,2%
Japón		8,8	10,1	100,0%
	Los demás neumáticos nuevos de caucho		10,0	99,8%
	Otros		0,0	0,2%
Letonia		7,3	8,3	100,0%
	Los demás abonos minerales o químicos nitrogenados.		8,3	100,0%
	Otros		0,0	0,0%
Canadá		3,3	3,8	100,0%
	Los demás trigos		3,8	99,9%
	Otros		0,0	0,1%
Chile		3,3	3,7	100,0%
	Los demás para filtrar o depurar agua		1,2	32,6%
	Otros		2,5	67,4%
Alemania Occidental Republica		3,0	3,4	100,0%
	Las demás construcciones y sus partes de hierro		1,5	43,8%
	Otros		1,9	56,2%
Otros		5,9	6,7	
Total		100,0	114,0	

Fuente: SUNAT

Elaborado por: BCRP, Sucursal Arequipa. Departamento de Estudios Económicos



ANEXO 10

**MOQUEGUA: IMPORTACIONES POR PRINCIPALES PRODUCTOS
ENERO - MARZO**

Producto	Principales Países	% del Total	Valor FOB (millones \$)	Estructura % por país
Las demás partes de turbinas de gas		13,5	15,4	100,0%
	España		15,4	100,0%
	Otros		0,0	0,0%
Los demás neumáticos nuevos de caucho		10,8	12,3	100,0%
	Japón		10,0	81,9%
	Francia		2,2	18,1%
	Otros		0,0	0,0%
Volquetes automotores		9,6	11,0	100,0%
	Estados Unidos		11,0	100,0%
	Otros		0,0	0,0%
Los demás abonos minerales o químicos nitrogenados.		7,3	8,3	100,0%
	Letonia		8,3	100,0%
	Otros		0,0	0,0%
Diesel B5, con un contenido de azufre <= 50 ppm		4,6	5,3	100,0%
	Estados Unidos		5,3	100,0%
	Otros		0,0	0,0%
Máquina de potencia > a 10000 kVA		4,2	4,8	100,0%
	España		3,9	80,6%
	Otros		0,9	19,4%
Construcciones prefabricadas		4,0	4,6	100,0%
	Estados Unidos		4,6	100,0%
	Otros		0,0	0,0%
Otros		46,0	52,4	
TOTAL		100,0	114,0	

Fuente: SUNAT

Elaborado por: BCRP, Sucursal Arequipa. Departamento de Estudios Económicos

ANEXO 11

MOQUEGUA: INGRESOS CORRIENTES DEL GOBIERNO CENTRAL
(Millones de soles)

	2015										2016			
	MAR	ABR	MAY	JUN	JUL	AGO	SET	OCT	NOV	DIC	ENE	FEB	MAR	
I. INGRESOS TRIBUTARIOS	18	22	12	15	19	23	23	42	22	78	30	34	37	I. INGRESOS TRIBUTARIOS
1. Impuesto a los Ingresos	4	4	3	2	2	3	3	3	3	3	4	3	4	1. Impuesto a los ingresos
- Personas Naturales	1	1	1	1	1	1	1	1	1	1	2	1	1	- Personas naturales
- Personas Jurídicas	2	1	1	1	1	1	2	2	2	2	2	1	2	- Personas jurídicas
- Regularizaciones	1	2	1	0	0	1	0	0	0	0	0	0	1	- Regularizaciones
2. Impuesto a la Importación	0	0	0	0	0	0	0	0	0	0	0	0	0	2. Impuesto a la importación
3. Impuesto General a las Ventas	13	17	8	12	16	19	19	38	17	74	25	30	33	3. Impuesto general a las ventas
- Operaciones Internas	3	2	3	4	4	5	4	4	4	5	6	4	4	- Operaciones internas
- Operaciones Externas	10	15	5	8	12	14	15	34	13	69	19	26	29	- Operaciones externas
4. Impuesto Selectivo al Consumo	0	0	0	0	0	0	0	0	1	0	0	0	0	4. Impuesto selectivo al consumo
5. Otros Ingresos Tributarios	1	1	1	1	1	1	1	1	1	1	1	1	1	5. Otros ingresos tributarios
II. INGR. NO TRIBUTARIOS	1	0	1	0	0	0	0	1	0	1	0	0	0	II. INGR. NO TRIBUTARIOS
INGRESOS CORRIENTES (I+II)	19	22	13	15	19	23	23	43	22	79	30	34	38	INGRESOS CORRIENTES (I+II)

Fuente: SUNAT.

Elaboración: BCRP.Sucursal Arequipa. Departamento de Estudios Económicos



ANEXO 12

MOQUEGUA: EJECUCION DE GASTOS DEL GOBIERNO CENTRAL

(Millones de soles)

	2015										2016			
	MAR	ABR	MAY	JUN	JUL	AGO	SET	OCT	NOV	DIC	ENE	FEB	MAR	
GASTOS NO FINANCIEROS	15	14	13	15	23	24	20	23	18	42	17	19	27	GASTOS NO FINANCIEROS
A. GASTOS CORRIENTES	14	13	11	13	19	17	14	15	16	32	17	17	18	A. GASTOS CORRIENTES
1. Remuneraciones	5	5	5	5	6	9	8	8	8	9	9	10	8	1. Remuneraciones
2. Bienes y servicios	3	3	3	3	3	3	3	3	4	7	1	2	4	2. Bienes y servicios
3. Transferencias 1/	6	5	3	5	10	5	4	4	4	16	7	5	6	3. Transferencias 1/
B. GASTOS DE CAPITAL	1	2	2	2	3	7	6	7	2	10	0	2	9	B. GASTOS DE CAPITAL
1. Formación bruta de capital	1	2	2	2	2	7	4	7	2	8	0	2	9	1. Formación bruta de capital
2. Otros gastos de capital 2/	0	0	0	0	1	0	2	1	0	2	0	0	0	2. Otros gastos de capital 2/

1/ Incluye el pago de pensiones, donaciones, transferencias y otros gastos corrientes.

2/ Incluye donaciones y transferencias.

3/ Información actualizada al 31 de marzo de 2016

Fuente: Ministerio de Economía y Finanzas

Elaboración: BCRP.Sucursal Arequipa. Departamento de Estudios Económicos

ANEXO 13

MOQUEGUA: EJECUCION DE GASTOS DEL GOBIERNO REGIONAL

(Millones de soles)

	2015										2016			
	MAR	ABR	MAY	JUN	JUL	AGO	SET	OCT	NOV	DIC	ENE	FEB	MAR	
GASTOS NO FINANCIEROS	23	25	24	28	29	32	29	31	32	90	19	23	26	GASTOS NO FINANCIEROS
A. GASTOS CORRIENTES	16	17	18	18	21	19	20	20	21	33	17	17	19	A. GASTOS CORRIENTES
1. Remuneraciones	11	12	12	11	14	12	12	13	13	17	14	12	13	1. Remuneraciones
2. Bienes y servicios	4	4	4	5	6	5	6	7	7	13	2	4	5	2. Bienes y servicios
3. Transferencias 1/	1	1	2	1	1	1	1	1	1	3	1	1	1	3. Transferencias 1/
B. GASTOS DE CAPITAL	7	7	6	10	8	13	10	10	12	57	2	6	7	B. GASTOS DE CAPITAL
1. Formación bruta de capital	7	7	6	10	8	13	10	10	12	57	2	6	7	1. Formación bruta de capital
2. Otros gastos de capital 2/	0	0	0	0	0	0	0	0	0	0	0	0	0	2. Otros gastos de capital 2/

1/ Incluye el pago de pensiones, donaciones, transferencias y otros gastos corrientes.

2/ Incluye donaciones y transferencias.

3/ Información actualizada al 31 de marzo de 2016

Fuente: Ministerio de Economía y Finanzas

Elaboración: BCRP.Sucursal Arequipa. Departamento de Estudios Económicos



ANEXO 14

MOQUEGUA: EJECUCION DE GASTOS DE LOS GOBIERNOS LOCALES

(Millones de soles)

	2015										2016			
	MAR	ABR	MAY	JUN	JUL	AGO	SET	OCT	NOV	DIC	ENE	FEB	MAR	
GASTOS NO FINANCIEROS	18	20	28	26	45	22	36	29	39	68	7	34	37	GASTOS NO FINANCIEROS
A. GASTOS CORRIENTES	11	11	12	12	15	12	11	12	14	27	5	10	13	A. GASTOS CORRIENTES
1. Remuneraciones	4	3	4	4	5	3	3	3	4	6	3	3	3	1. Remuneraciones
2. Bienes y servicios	6	7	7	8	9	9	8	8	8	20	2	6	9	2. Bienes y servicios
3. Transferencias 1/	1	0	0	1	1	0	0	0	3	1	0	0	1	3. Transferencias 1/
B. GASTOS DE CAPITAL	7	9	16	14	30	10	25	18	25	41	2	24	23	B. GASTOS DE CAPITAL
1. Formación bruta de capital	7	9	13	13	30	10	25	17	25	41	2	24	22	1. Formación bruta de capital
2. Otros gastos de capital 2/	0	0	2	1	0	0	0	0	0	0	0	0	1	2. Otros gastos de capital 2/

1/ Incluye el pago de pensiones, donaciones, transferencias y otros gastos corrientes.

2/ Incluye donaciones y transferencias.

3/ Información actualizada al 31 de marzo de 2016

Fuente: Ministerio de Economía y Finanzas

Elaboración: BCRP.Sucursal Arequipa. Departamento de Estudios Económicos

ANEXO 15

MOQUEGUA: CRÉDITOS
(Saldo en millones de soles)

ENTIDADES FINANCIERAS	2015										2016			
	MAR	ABR	MAY	JUN	JUL	AGO	SET	OCT	NOV	DIC	ENE	FEB	MAR	
I. BANCO DE LA NACIÓN	21	33	33	33	33	33	33	33	33	33	33	33	34	I. BANCO DE LA NACIÓN
II. BANCA MÚLTIPLE	377	385	397	404	408	414	418	413	417	656	675	657	625	II. BANCA MÚLTIPLE
III. INST.NO BANCARIAS	257	256	257	258	257	261	264	268	271	275	274	277	279	III. INST.NO BANCARIAS
Empresas Financieras	56	56	56	56	56	56	56	56	57	58	58	58	59	Empresas Financieras
Cajas Municipales	201	200	201	202	201	205	207	212	214	217	216	218	220	Cajas Municipales
Edpymes	0	0	0	0	0	0	0	0	0	0	0	0	0	Edpymes
TOTAL	655	674	687	695	698	708	714	715	721	964	982	968	938	TOTAL
Moneda Nacional	568	367	579	549	592	606	618	629	636	884	885	887	862	Moneda Nacional
Moneda Extranjera	68	224	108	105	105	102	97	86	85	80	97	81	77	Moneda Extranjera

Fuente: Superintendencia de Banca, Seguros y AFP's.

Elaboración: BCRP.Sucursal Arequipa. Departamento de Estudios Económicos



ANEXO 16

MOQUEGUA: DEPOSITOS
(Saldo en millones de soles)

ENTIDADES FINANCIERAS	2015										2016			
	MAR	ABR	MAY	JUN	JUL	AGO	SET	OCT	NOV	DIC	ENE	FEB	MAR	
I. BANCO DE LA NACIÓN	178	185	180	181	183	162	160	163	162	166	186	195	192	I. BANCO DE LA NACIÓN
II. BANCA MÚLTIPLE	493	491	542	508	516	508	508	494	504	529	524	551	580	II. BANCA MÚLTIPLE
III. INSTIT. NO BANCARIAS	150	150	152	154	154	155	154	157	157	158	158	159	157	III. INSTIT. NO BANCARIAS
Empresas Financieras	8	8	8	8	8	8	8	8	8	8	8	8	8	Empresas Financieras
Cajas Municipales	142	142	144	146	146	147	146	148	149	151	149	150	149	Cajas Municipales
TOTAL	821	826	874	843	852	824	822	814	823	853	867	905	929	TOTAL
Moneda Nacional	652	650	630	634	645	603	609	618	612	640	661	693	728	Moneda Nacional
Moneda Extranjera	169	176	244	209	207	221	212	196	211	213	206	212	201	Moneda Extranjera

Fuente: Superintendencia de Banca, Seguros y AFP's.

Elaboración: BCRP.Sucursal Arequipa. Departamento de Estudios Económicos

ANEXO 17

MOQUEGUA: TASA DE MOROSIDAD 1/
(En Porcentajes)

ENTIDADES FINANCIERAS	2015											2016		ENTIDADES FINANCIERAS
	FEB	MAR	ABR	MAY	JUN	JUL	AGO	SET	OCT	NOV	DIC	ENE	FEB	
I. BANCO DE LA NACIÓN	0,8	0,9	0,9	0,8	0,9	0,9	1,0	1,0	0,9	1,0	0,9	0,9	0,9	I. BANCO DE LA NACIÓN
II. BANCA MULTIPLE	4,0	4,6	4,8	4,5	4,6	4,6	4,5	4,0	4,3	4,0	2,4	2,5	2,6	II. BANCA MULTIPLE
III. INSTIT. NO BANCARIAS														III. INSTIT. NO BANCARIAS
Empresas Financieras	5,3	4,6	5,4	5,5	6,0	5,8	5,2	4,9	5,1	4,7	4,3	4,1	4,0	Empresas Financieras
Cajas Municipales	6,0	6,3	6,4	6,6	6,4	6,0	6,4	6,3	5,9	6,0	5,1	5,4	5,8	Cajas Municipales
Edpymes	11,8	14,9	17,8	11,3	10,9	17,5	13,8	13,4	14,9	15,1	11,3	12,4	13,2	Edpymes
TOTAL	4,7	5,0	5,1	5,1	5,1	5,0	5,0	4,6	4,7	4,5	3,1	3,2	3,4	TOTAL

1/ Cifras Preliminares

Fuente: Superintendencia de Banca, Seguros y AFP (SBS)

Elaboración: BCRP.Sucursal Arequipa. Departamento de Estudios Económicos

