

BANCO CENTRAL DE RESERVA DEL PERÚ
SUCURSAL AREQUIPA



MOQUEGUA: Síntesis de Actividad Económica
Enero 2016¹

Departamento de Estudios Económicos

El Banco Central de Reserva del Perú (BCRP) ha considerado presentar un conjunto de indicadores sectoriales de actividad económica con la finalidad de poder realizar el seguimiento del desempeño de la economía departamental. Para el sector real, se ha utilizado el Valor Bruto de Producción a precios del año 2007 para los sectores disponibles. Cabe señalar que a partir de enero 2014, el Instituto Nacional de Estadística (INEI) ha realizado el cambio de año base (de 1994 a 2007) para la construcción del Producto Bruto Interno (PBI) nacional, estando en elaboración la desagregación departamental. En la medida que se publique referida información, el BCRP volvería a elaborar para cada departamento un indicador agregado de actividad económica.

¹ En el presente informe participaron: Lizzie Jugo, Judith Reátegui y Nilda Cabrera.

ÍNDICE

Página

RESUMEN EJECUTIVO	3
I. ACTIVIDAD PRODUCTIVA	5
1. Actividad primaria	5
1.1 Sector agropecuario	5
1.2 Sector pesca	6
1.3 Sector minería	7
2. Otros indicadores sectoriales	8
2.1 Sector manufactura	8
2.2 Arribos a los establecimientos de hospedaje	9
II. SECTOR EXTERNO	10
1. Exportaciones	10
III. CRÉDITO Y DEPÓSITOS	11
1. Crédito	11
2. Depósitos	12
IV. GASTO PÚBLICO NO FINANCIERO	14
1. Gasto corriente no financiero	14
2. Gasto de Capital	14
V. ANEXOS	16



RESUMEN EJECUTIVO

Principales hechos de importancia

En el mes de enero, los sectores **agropecuario**, **pesquero** y **minero** registraron indicadores negativos de 10,2 por ciento, 12,8 por ciento y 3,5 por ciento, respectivamente, en el período interanual.

- En otros **indicadores económicos**, el **sector manufacturero** reportó una disminución de 20,2 por ciento, debido a la nula producción de harina, conservas y aceite de pescado, así como por menores niveles obtenidos en congelado, cobre blíster, cátodos de cobre y plata refinada. El **crédito** creció en 48,6 por ciento y los **depósitos** lo hicieron en 10,6 por ciento; mientras que la **tasa de morosidad** en el mes de diciembre fue de 3,1 por ciento. El **gasto de capital** registró una variación positiva de 172,1 por ciento.

Actividad primaria

- En el período interanual, el **sector agropecuario** registró una variación negativa de 10,2 por ciento con relación al similar mes del año anterior; debido a la contracción del **subsector agrícola** (-14,1 por ciento), por menor producción de alfalfa (-14,6 por ciento), vid (-10,4 por ciento), cebolla (-88,7 por ciento) y lima (-84,1); por su parte el crecimiento del **subsector pecuario** (3,9 por ciento) fue determinado por la mayor producción de carne de vacuno (3,6 por ciento) y carne de porcino (24,3 por ciento).
- El **sector pesca** se redujo en 12,8 por ciento, en relación al mismo mes del 2015, resultado del menor desembarque de especies marinas para el consumo humano directo (-16,3 por ciento), además del nulo desembarque de anchoveta para el consumo humano indirecto.
- El **sector minero**, en el período interanual, experimentó una contracción de 3,5 por ciento, asociada a la menor producción de cobre (-3,3 por ciento), oro (-56,2 por ciento) y plata (-7,2 por ciento).

Otros indicadores de actividad económica

- El **sector manufactura**, registró una variación negativa de 20,2 por ciento en enero, respecto a igual mes de 2015, resultado de la nula producción de harina, conservas y aceite de pescado así como por los menores niveles obtenidos en congelado de pescado, cobre blister, cátodos de cobre y plata refinada.
- El **arribo de turistas** a los establecimientos de hospedaje en diciembre, mostró un indicador positivo de 7,3 por ciento, en el interanual, resultado del crecimiento del turismo receptivo (7,7 por ciento). Entre enero y diciembre, el turismo se incrementó 8,5 por ciento, debido al crecimiento del turismo nacional en 8,7 por ciento y del turismo externo en 4,5 por ciento.
- En el mes de análisis, los **créditos** y **depósitos** tuvieron una evolución positiva de 48,6 por ciento y 10,6 por ciento respectivamente, al compararlos con similar mes del año anterior. La **morosidad** en el mes de diciembre fue de 3,1 por ciento.
- Los **gastos de capital** en Moquegua, equivalentes a S/ 4 millones, registraron una variación positiva de 172,1 por ciento, en el período interanual en términos reales, explicada por el aumento de los gastos en los tres niveles del Gobierno.

CUADRO N° 1



OTROS INDICADORES DE ACTIVIDAD ECONOMICA
(Variación % respecto a similar mes del año anterior)

	Ago.15	Set.15	Oct.15	Nov.15	Dic.15	Ene.16
Producción industrial 1/	↓ -1,5	↓ -29,5	↑ 50,4	↑ 67,7	↓ -2,1	↓ -20,2
Arribos a establecimientos de hospedaje	↓ -15,5	↑ 11,5	↑ 7,9	↑ 0,6	↑ 7,3	-.
Crédito total 2/	↑ 7,2	↑ 8,1	↑ 7,2	↑ 8,4	↑ 45,4	↑ 48,6
Depósitos2/	↑ 11,7	↑ 9,6	↑ 8,0	↑ 2,2	↑ 5,2	↑ 10,6
Gasto Público1/	↓ -44,2	↓ -24,9	↓ -34,1	↓ -40,0	↓ -27,4	↑ 27,2
Inversión Pública 1/	↓ -43,9	↓ -27,1	↓ -34,7	↓ -38,5	↓ -28,8	↑ 172,1

1/ En términos reales

2/ En términos nominales

Fuentes: BCRP - Sucursal Arequipa, SBS, MTPE y MEF.

I. ACTIVIDAD PRODUCTIVA

1. Actividad primaria

1.1 Sector agropecuario

- En el mes de enero, el **sector agropecuario** decreció 10,2 por ciento respecto al similar mes del año 2015, por la contracción del subsector agrícola (-14,1 por ciento) debido principalmente a la menor producción de productos orientados al mercado interno; pero atenuado parcialmente por el crecimiento de la producción pecuaria (3,9 por ciento).

CUADRO N° 2
SECTOR AGROPECUARIO 1/
(Miles de toneladas)

Subsectores	Estructura Porcentual 2014 2/	Enero			Contribución al crecimiento 3/
		2015	2016	Var. %	
SECTOR AGRÍCOLA	81,5			-14,1	-11,1
Orientada al mercado externo y agroindustria 2/	15,0			6,1	0,3
Olivo	0,8	0,0	0,0	-	-
Orégano	8,2	0,1	0,1	14,5	0,5
Palta	5,7	0,1	0,1	-3,1	-0,1
Orientada al mercado interno 2/	66,6			-15,6	-11,4
Alfalfa	51,8	43,6	37,2	-14,6	-8,8
Cebolla	0,8	0,3	0,0	-88,7	-1,7
Chirimoya	0,2	0,0	0,0	-	-
Frijol grano seco	0,4	0,1	0,0	-44,3	-0,8
Frijol vainita	0,2	0,0	0,0	555,6	0,3
Haba grano seco	0,2	0,0	0,0	-	-
Lima	0,5	0,0	0,0	-84,1	-0,2
Maíz amiláceo	0,8	0,0	0,0	-	-
Manzana	0,3	0,0	0,1	74,2	0,2
Papa	2,9	0,4	0,5	37,1	0,8
Tuna	0,8	0,2	0,1	-50,1	-0,6
Vid	5,4	0,2	0,1	-10,4	-0,3
SECTOR PECUARIO	18,5			3,9	0,9
Carne de ave 4/	0,4	0,0	0,0	-0,3	0,0
Carne de ovino 4/	0,3	0,0	0,0	11,5	0,0
Carne de porcino 4/	1,6	0,0	0,1	24,3	0,4
Carne de vacuno 4/	3,6	0,1	0,1	25,2	1,1
Huevos	0,5	0,0	0,0	-3,3	0,0
Leche	10,9	1,4	1,4	-0,6	-0,1
SECTOR AGROPECUARIO	100,0			-10,2	-10,2

1/ Cifras preliminares.

2/ A precios de 2007

3/ En base a la estructura de similar periodo de 2014

4/ Peso Neto.

Fuente: Gerencia Regional de Agricultura y Riego-Moquegua

Elaboración: BCRP, Sucursal Arequipa, Departamento de Estudios Económicos

- La contracción del **sub-sector agrícola** fue explicada por la menor producción orientada al mercado interno (-15,6 por ciento), básicamente por la disminución de la producción de alfalfa (-14,6 por ciento), vid (-10,4 por ciento) y, en menor medida, de cebolla (-88,7 por ciento), lima (-84,1 por ciento) y tuna (-50,1 por ciento), entre los principales; en tanto que el resultado fue atenuado por la mayor producción orientada al sector externo (6,1 por ciento), debido a la mayor producción de orégano (14,5 por ciento).



- El crecimiento del **sub-sector pecuario** fue determinado principalmente por la mayor producción de carne de vacuno (25,2 por ciento) debido a una mayor saca y productividad y carne porcino (24,3 por ciento) debido a una mayor saca y al aumento de la preferencia por este tipo de carne.
- En cuanto al avance de siembras, entre agosto y enero, de la presente **campaña de siembras 2015/2016**, se instalaron 1 895 hectáreas, superficie superior en 10,9 por ciento respecto al mismo periodo de la campaña anterior, explicado por las mayores áreas instaladas de los cultivos transitorios (6,5 por ciento) y cultivos permanentes/semipermanentes (106,8 por ciento). En el primer caso por la mayor expansión de cultivos de cebada (77,3 por ciento) y papa (49,7 por ciento), entre los principales. En el segundo caso por el registro de una mayor área sembrada de alfalfa (127,6 por ciento).

**CUADRO N° 3
SUPERFICIE SEMBRADA 1/
(En hectáreas)**

	Campaña agrícola 2/		Variación	
	2014/2015	2015/2016	Absoluta	Porcentual
Cultivos transitorios	1 635	1 742	107	6,5
Arveja grano verde	17	16	- 1	-5,9
Cebada	22	39	17	77,3
Cebolla	97	44	- 53	-54,6
Frijol grano seco	77	27	- 50	-64,9
Frijol vainita	38	33	- 5	-13,2
Haba grano seco	133	118	- 15	-11,3
Haba grano verde	83	79	- 4	-4,8
Maíz amarillo duro	35	43	8	22,9
Maíz amiláceo	630	620	- 10	-1,6
Maíz chala	34	37	3	8,8
Papa	314	470	156	49,7
Quinua	45	57	12	26,7
Trigo	17	18	1	5,9
Otros	93	141	48	51,6
Cultivos permanentes y semipermanentes	74	153	79	106,8
Alfalfa	58	132	74	127,6
Olivo	0	5	5	-
Palta	5	0	-5	-100,0
Vid	0	0	0	-
Otros	11	16	5	45,5
Total	1 709	1 895	186	10,9

1/ Cifras preliminares.

2/ De agosto a enero.

Fuente: Gerencia Regional de Agricultura y Riego - Moquegua.

Elaboración: BCRP, Sucursal Arequipa. Departamento de Estudios Económicos.

1.2 Sector pesca

En enero, **el sector pesca** decreció 12,8 por ciento respecto a similar mes del año 2015, explicado por la menor extracción de especies marinas para consumo humano directo (-16,3 por ciento) en su línea de fresco (-11,0 por ciento) de especies como bonito, corvina, jurel, lenguado, pejerrey, perico y pota; además de su línea de congelado (-29,1 por ciento); mientras que no se registró desembarque de anchoveta. Cabe destacar que Produce autorizó el inicio de la primera temporada de pesca de anchoveta en el Sur a partir del mes de febrero.

**CUADRO N° 4
SECTOR PESCA 1/**

	Enero		
	2015	2016	Var. %
Consumo Humano Directo	2 835	2 373	-16,3
Fresco	2 001	1 782	-11,0
Congelado	834	591	-29,1
Consumo Humano Indirecto	0	0	-
SECTOR PESCA 2/			-12,8

1/ Cifras preliminares.

2/ A precios de 2007.

Fuente: Ministerio de la Producción.

Elaboración: BCRP, Sucursal Arequipa, Departamento de Estudios Económicos.

- En enero, el precio promedio de la harina de pescado fue US\$ 1612,0 por tonelada, inferior en 24,4 por ciento respecto al mismo mes del año 2015; mientras que en el período mensual el resultado fue menor en 5,7 por ciento.

**GRÁFICO N° 1
COTIZACIÓN INTERNACIONAL DE HARINA DE PESCADO
(Hamburgo - US\$/TM)**

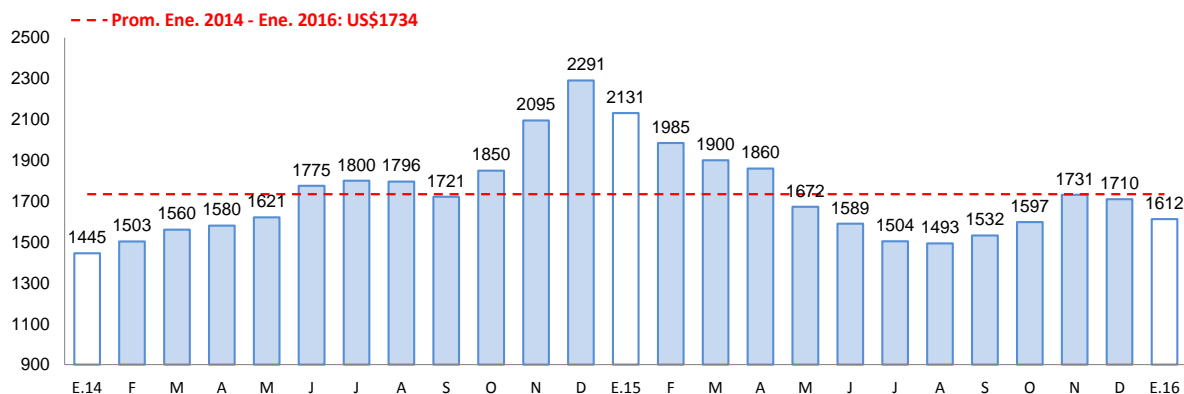

Fuente: Bloomberg.

1.3 Sector minería

La **actividad minera** registró dos meses consecutivos de caída, después de un periodo cíclico. En enero se contrajo 3,5 por ciento, explicado por el menor volumen de producción de cobre (-3,3 por ciento), procedente de la unidad productora Cuajone de la empresa minera Southern Perú Copper Corporation; así como por la contracción en la extracción de oro (-56,2 por ciento) y plata (-7,2 por ciento), ambas producidas por las empresas mineras Aruntani y Southern Perú Copper Corporation. Cabe destacar que la empresa Southern Perú Copper Corporation es la principal empresa minera en Moquegua, básicamente por la producción de cobre, ocupando en el mes de enero, el tercer lugar en la producción de cobre a nivel nacional, con una participación de 17,0 por ciento, del cual 9,4 por ciento corresponde a la producción en Moquegua.

CUADRO N° 5
SECTOR MINERIA 1/
(Variación % real respecto a similar periodo del año anterior)

Mineral	Estructura Porcentual 2014 2/	Enero			Contribución 3/
		2015	2016	Var. %	
Cobre (TMF)	73,8	15 358	14 849	-3,3	-2,5
Oro (KFG)	5,7	177	78	-56,2	-1,9
Plata (KGF)	3,4	8 272	7 677	-7,2	-0,2
Molibdeno (TMF)	17,2	325	348	6,9	1,2
SECTOR MINERÍA 2/	100,0			-3,5	-3,5

1/ Cifras preliminares.

2/ A precios de 2007

3/ En base a la estructura de similar periodo de 2014.

Fuente: Ministerio de Energía y Minas.

Elaboración: BCRP, Sucursal Arequipa. Departamento de Estudios Económicos.

GRÁFICO N° 2
VARIACION DE LA PRODUCCIÓN MINERA
(Variación % real respecto a similar mes del año anterior)

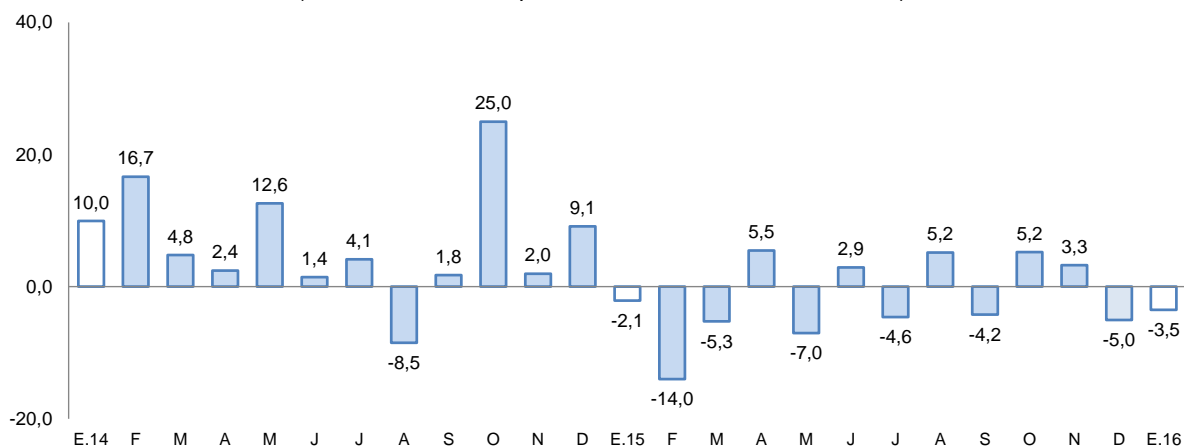

Fuente: Ministerio de Energía y Minas.

Elaboración: BCRP, Sucursal Arequipa, Departamento de Estudios Económicos

- La cotización internacional de los principales metales, en el período interanual, siguió manteniendo una tendencia negativa, básicamente en lo que se refiere a los precios del cobre (-24,0 por ciento), oro (-12,2 por ciento), plata (-18,0 por ciento), plomo (-9,9 por ciento) y zinc (-28,1 por ciento).

2. Otros indicadores sectoriales

2.1 Sector manufactura

- La **producción manufacturera** en Moquegua en el mes de enero registró una variación negativa de 20,2 por ciento en comparación a igual mes del año 2015, determinada por la nula producción de harina, conservas y aceite de pescado y los menores niveles obtenidos en congelado de pescado; en el rubro minero se observó contracción en cobre blíster, cátodos de cobre y plata refinada.

CUADRO N° 6
SECTOR MANUFACTURA
(Variación % real respecto a similar período del año anterior)

	Estructura Porcentual 2014 1/	Enero	
		Var. %	Contribucion 2/
MANUFACTURA PRIMARIA			
Conservas y congel. De pescado	1,0	-44,4	-0,4
Harina y aceite de pescado	0,6	100,0	0,0
Cobre Blister	51,5	-20,5	-10,5
Cátodos de cobre	45,3	-19,9	-9,3
Oro Refinado	0,2	12,5	0,0
Plata Refinada	1,4	-7,5	-0,1
SECTOR MANUFACTURA 3/	100,0	-20,2	-20,2

1/ A precios de 1994

2/ En base a la estructura de similar período de 2014

3/ Debido al redondeo de los datos parciales, los totales pueden diferir de la suma de las partes

Fuente: Empresas Industriales

Elaboración: BCRP, Sucursal Arequipa. Dpto. de Estudios Económicos

2.2 Arribos a los establecimientos de hospedaje

- El **arribo de turistas** al departamento de Moquegua en el mes de análisis fue de 14 676 personas, con un incremento de 7,3 por ciento, respecto a igual mes de 2014, debido al crecimiento del turismo receptivo en 7,7 por ciento, ya que el turismo interno no registró variación significativa. La mayor procedencia de los turistas nacionales fue de los departamentos de Arequipa, Lima, Tacna y Puno y en el caso de los turistas extranjeros, su procedencia fue en su mayoría de Bolivia y Chile y en menor medida de Colombia, Argentina y Estados Unidos de América.
- En el transcurso del año 2 015, el número de turistas que llegaron al departamento fue de 175 264 personas, con un aumento de 8,5 por ciento en comparación a similar período del año 2014; debido al crecimiento del turismo nacional en 8,7 por ciento y del turismo receptivo en 4,5 por ciento. El promedio de permanencia de los turistas fue de 1,6 días.

GRAFICO N° 3
VARIACION DE ARRIBOS A ESTABLECIMIENTOS DE HOSPEDAJE
(Variación %)

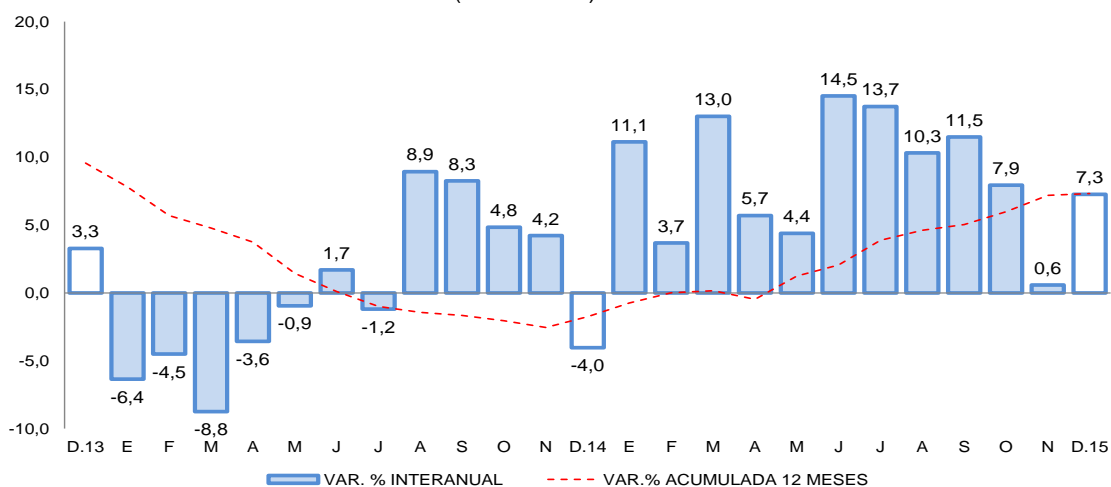

Fuente: Encuesta Mensual a Establecimientos de Hospedaje- MINCETUR.



II. SECTOR EXTERNO

1. Exportaciones

- En enero, las exportaciones se expandieron 26,4 por ciento, explicada por los mayores embarques de productos tradicionales (27,0 por ciento) y no tradicionales (1,4 por ciento). En el primer caso, debido al mayor envío de productos mineros (24,3 por ciento), derivados del cobre (30,1 por ciento), exportado por la empresa minera Southern Peru Copper Corporation, así como del mayor envío de oro (74,3 por ciento), principalmente por la empresa minera Aruntani; mientras que en el segundo caso, fue debido al mayor embarque de productos químicos (4,1 por ciento), básicamente de ácido sulfúrico.
- Los principales países destino de las exportaciones, en enero del 2016, fueron: República Popular de China (62,1 por ciento), Italia (10,1 por ciento), Brasil (10,0 por ciento), Canadá (7,6 por ciento) y Chile (2,9 por ciento); entre otros. A nivel de productos, hacia República Popular China se destinaron cátodos de cobre refinado (92,1 por ciento) y en menor medida, ánodos de cobre para refinado electrolítico (4,0 por ciento); a Italia cátodos de cobre refinado (100,0 por ciento), a Brasil cátodos de cobre refinado (99,0 por ciento) y finalmente a Canadá fue enviado oro en bruto (100,0 por ciento).
- La estructura de las exportaciones por principales productos muestra a cátodos de cobre refinado como el de mayor participación (80,3 por ciento), siendo sus principales mercados destino China (71,2 por ciento); Italia (12,6 por ciento) y Brasil (12,3 por ciento), entre los principales; como segundo producto más exportado fue registrado oro en bruto (7,6 por ciento) y como tercer producto el cobre para refinado electrolítico (5,0 por ciento), entre otros.

CUADRO N° 7
EXPORTACIONES POR GRUPO DE PRODUCTOS 1/
(Valor FOB en millones de US\$)

TIPO	Enero		Var. %
	2015	2016	
PRODUCTOS TRADICIONALES	145,4	184,6	27,0
Pesqueros	0,0	3,9	-
Agrícolas	0,0	0,0	-
Mineros	145,3	180,7	24,3
Petróleo y derivados	0,1	0,0	-100,0
PRODUCTOS NO TRADICIONALES	3,6	3,6	1,4
Agropecuarios	0,0	0,0	-
Pesqueros	0,7	0,6	-10,7
Textiles	0,0	0,0	-
Maderas, papeles y sus derivados	0,0	0,0	-
Químicos	2,9	3,1	4,1
Minerales no metálicos	0,0	0,0	-
Sidero-metalúrgicos	0,0	0,0	-
Metal-mecánicos	0,0	0,0	-
Otros	0,0	0,0	-
TOTAL EXPORTACIONES	149,0	188,3	26,4

1/ Cifras preliminares.

Fuente: Superintendencia Nacional de Aduanas y de Administración Tributaria.

Elaboración: BCRP, Sucursal Arequipa, Departamento de Estudios Económicos.

III. CRÉDITO Y DEPÓSITOS

1. Crédito

- Los **créditos** otorgados en Moquegua al finalizar el mes de enero tuvieron un saldo de S/ 982 millones; con un incremento de 48,6 por ciento, respecto a similar mes del año 2 015. El Banco de la Nación colocó el 3,4 por ciento del total y sus saldos tuvieron un aumento de 4,3, al aumentar sus colocaciones en moneda nacional; la banca múltiple colocó el 68,7 por ciento y tuvo un crecimiento de 93,5 por ciento, al haber aumentado significativamente sus colocaciones en moneda nacional y en menor medida en moneda extranjera; por el contrario las instituciones no bancarias cuya participación fue del 27,9 por ciento, disminuyeron sus saldos 2,3 por ciento, al contraerlos en moneda nacional y extranjera. Los créditos estuvieron conformados en 90,1 por ciento por moneda nacional y se incrementaron 57,5 por ciento en relación al comparativo; mientras que las colocaciones en moneda extranjera representaron el 9,9 por ciento y registraron una contracción de 2,0 por ciento.

CUADRO N° 8
CREDITO DIRECTO
(Saldos en millones de soles)

	Estructura % Ene-16	Enero		Var.% Nominal
		2015	2016	Ene-16 / Ene-15
Banco de la Nación	3,4	32	33	4,3
Agrobanco	0,0	0	0	-
Banca Múltiple	68,7	349	675	93,5
Instituciones No Bancarias	27,9	280	274	-2,3
Financieras	5,9	81	58	-28,1
Cajas Municipales	22,0	200	216	8,1
Cajas Rurales	0,0	0	0	-
Edpymes	0,0	0	0	-47,3
Arrendamiento Financiero	0,0	0	0	-
TOTAL	100,0	661	982	48,6
Empresas 1/	65,2	361	641	77,4
Personas	34,8	300	342	13,9
Consumo	25,7	220	252	14,5
Hipotecario	9,1	80	90	12,1
MN	90,1	562	885	57,5
ME	9,9	99	97	-2,0
ME (Mill. US\$)		32	28	-13,7

1/ Ajuste en Créditos a Empresas

2/ Debido al redondeo de los datos parciales, los totales pueden diferir de la suma de las partes

Fuente: SBS y AFP

- Según tipo de crédito, el otorgado a empresas representó el 65,2 por ciento y sus saldos tuvieron una variación positiva de 77,4 por ciento; los créditos a personas representaron el 34,8 por ciento con un crecimiento de 13,9 por ciento y al interior de ellos los de consumo crecieron 14,5 por ciento, mientras que los créditos hipotecarios lo hicieron en 12,1 por ciento.



GRAFICO N° 4
VARIACIÓN DE LOS CRÉDITOS
 (Variación % respecto a similar mes del año anterior)

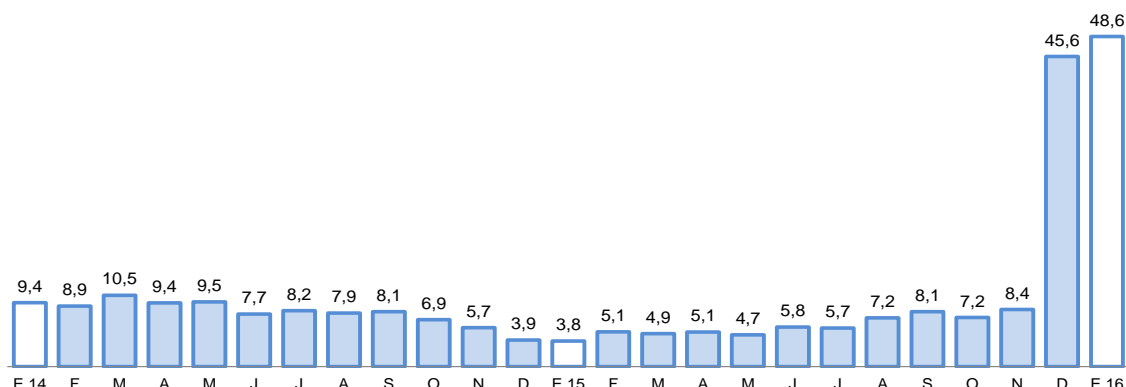

Fuente: Superintendencia de Banca, Seguros y AFP.

- La **cartera morosa** en el mes de diciembre 2 015 fue 3,1 por ciento, con una variación negativa de 1,1 puntos porcentuales respecto a igual mes del año 2014; correspondiendo las tasas más elevadas a Edpymes con el 11,3 por ciento, Cajas Municipales de Ahorro y Crédito con el 5,1 por ciento y Empresas Financieras con el 4,3 por ciento.

GRAFICO N° 5
TASA DE MOROSIDAD 1/2/
 (Porcentaje)

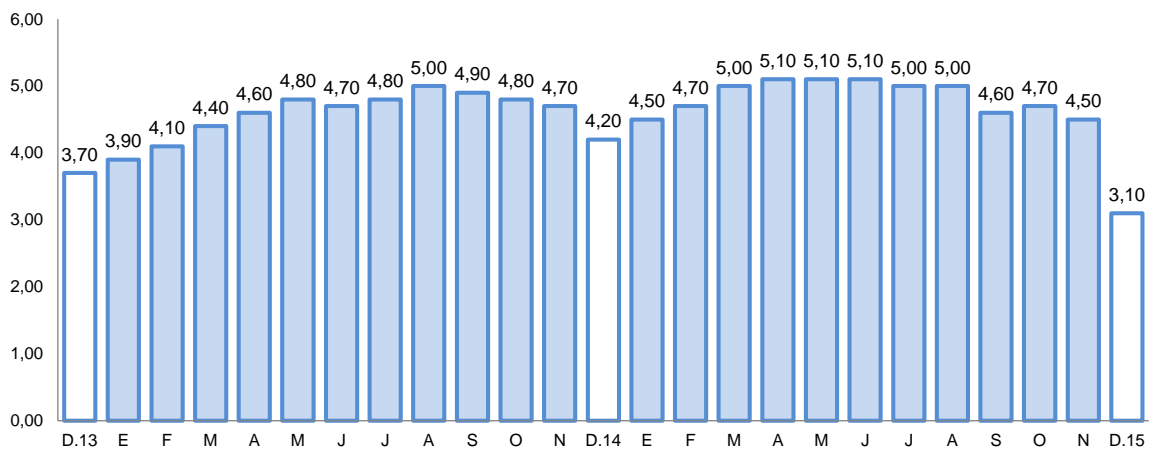

1/ Preliminar.

2/ Morosidad = (créditos vencidos + créditos en cobranza judicial) / colocaciones brutas.

2. Depósitos

- El saldo de **depósitos** fue de S/ 867 millones, con un crecimiento de 10,6 por ciento en comparación a igual mes del año anterior. Los depósitos del Banco de la Nación representaron el 21,4 por ciento del total del sistema y sus saldos crecieron 17,9 por ciento en el período interanual, por mayores saldos en todas las modalidades de captación; los depósitos de la banca múltiple representaron el 60,4 por ciento, con un crecimiento de 9,8 por ciento, determinado por mayores captaciones en moneda nacional en vista y ahorros y en moneda extranjera en plazo y ahorros; los depósitos de las instituciones no bancarias que captaron el 18,2 por ciento, registraron un aumento de 5,5 por ciento, por mayores saldos en la modalidad a plazo en moneda extranjera y en ahorros en nuevos soles y dólares. Los depósitos estuvieron conformados en 76,2 por ciento por moneda nacional, los que tuvieron una variación positiva de 10,5 por ciento; en moneda extranjera la participación fue de 23,8 por ciento con un crecimiento de 10,8 por ciento.

- Por modalidad de captación, los mayores saldos correspondieron a depósitos de ahorro con el 43,4 por ciento, los que tuvieron un incremento de 12,4 por ciento, en relación al período interanual; seguidos de los depósitos a plazo con el 29,3 por ciento, los que crecieron 1,4 por ciento y los depósitos a la vista que representaron el 27,3 por ciento y se incrementaron 19,2 por ciento.

**CUADRO N° 9
DEPÓSITOS**
(Saldos en millones de soles)

	Estructura % Ene-16	Enero		Var.% Nominal Ene-16 / Ene-15
		2015	2016	
Banco de la Nación	21,4	157	186	17,9
Banca Múltiple	60,4	477	524	9,8
Instituciones No Bancarias	18,2	149	158	5,5
Financieras	0,9	8	8	-0,2
Cajas Municipales	17,2	141	149	5,8
Cajas Rurales	0,0	0	0	-
TOTAL	100,0	784	867	10,6
Vista	27,3	198	237	19,2
Ahorro	43,4	335	377	12,4
A plazo	29,3	250	254	1,4
MN	76,2	598	661	10,5
ME	23,8	186	206	10,8
ME (Mill. US\$)	6,9	61	59	-2,4

1/ Debido al redondeo de los datos parciales, los totales pueden diferir de la suma de las partes
Fuente: SBS y AFP

**GRÁFICO N° 6
VARIACION DE LOS DEPÓSITOS**
(Variación % respecto a similar mes del año anterior)

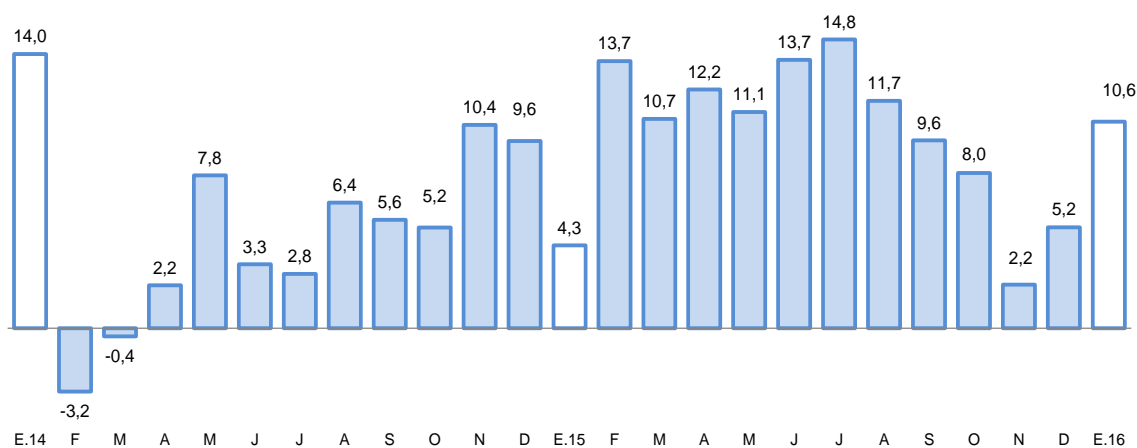

Fuente: Superintendencia de Banca, Seguros y AFP.

- El ratio colocaciones/depósitos en el mes de análisis se ubicó en 1,13 mayor al registrado al igual mes del año anterior que fue de 0,84.



IV. GASTO PUBLICO NO FINANCIERO

1. Gasto corriente no financiero

- El **gasto corriente** alcanzó la suma de S/ 39 millones, el que tuvo un crecimiento de 20,9 por ciento, respecto al período comparativo, debido a mayores gastos en los tres niveles de gobierno, especialmente en los rubros de remuneraciones, pensiones y transferencias.

CUADRO N° 10
GASTO CORRIENTE NO FINANCIERO 1/2
(Millones de soles)

	Enero		
	2015	2016	Var.%real
Gobierno Nacional	12	17	39,6
Gobierno Regional	15	17	9,6
Gobiernos locales	4	5	8,5
Total	31	39	20,9

1/ Información actualizada al 31 de enero de 2016.

2/ Comprende el gasto en remuneraciones, bienes y servicios y pensiones.

Fuente: Ministerio de Economía y Finanzas.

Elaboración: BCRP, Sucursal Arequipa. Departamento de Estudios Económicos.

2. Gasto de Capital

- El **gasto de capital**, en el mes de análisis fue de S/ 4 millones, con una variación positiva de 172,1 por ciento, al haberse aumentado los gastos también en los tres niveles de gobierno, debido a que en el comparativo los gastos efectuados fueron casi nulos.

CUADRO N° 10
GASTO DE CAPITAL 1/ 2/
(Millones de soles)

	Enero		
	2015	2016	Var.%real
Gobierno Nacional	0	0	399,1
Gobierno Regional	1	2	129,7
Gobiernos locales	1	2	209,5
Total	1	4	172,1

1/ Información actualizada al 31 de enero de 2016.

2/ Comprende la adquisición de activos no financieros

Fuente: Ministerio de Economía y Finanzas.

Elaboración: BCRP, Sucursal Arequipa. Departamento de Estudios Económicos.

- La **inversión** en el primer mes del año fue de S/ 4 millones, con un aumento de 172,1 por ciento, correspondiendo las mayores inversiones al Gobierno Regional y los gobiernos locales.
- El **avance de la inversión pública**, en Moquegua, en el mes de enero fue de 1,0 por ciento del PIM; el Gobierno Nacional tuvo un avance de 0,1 por ciento, mientras que el Gobierno Regional alcanzó el 1,6 por ciento y los gobiernos locales el 1,3 por ciento.

GRAFICO N° 7
VARIACION DE LA INVERSION PÚBLICA
(Variación % real)

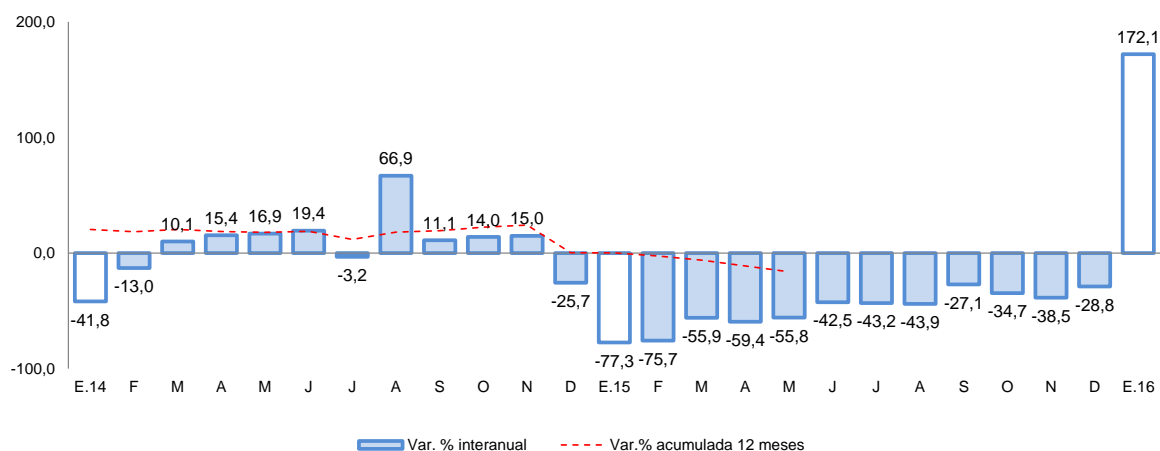

Fuente: Ministerio de Economía y Finanzas.

- Los **principales proyectos** ejecutados por el Gobierno Nacional en el mes estuvieron orientados a la Universidad Nacional de Moquegua, entre ellos: “Creación de la Infraestructura del Cerco Perimetrico de la Sede Ilo” con una inversión de S/ 27 mil; “Instalación e Implementación de Laboratorios Especializados de la Carrera Profesional de Ingeniería Ambiental en la Sede Ilo”, con S/ 25 mil; “Mejoramiento de los Servicios de Bienestar Universitario de la Sede Ilo” con S/ 12 mil; “Mejoramiento de los Servicios de Bienestar Universitario de la Sede Mariscal Nieto”, con S/ 11 mil y “Desarrollo Institucional de la Universidad Nacional de Moquegua”, con una inversión de S/ 11 mil.
- En el Gobierno Regional se destinó a “Operación y Mantenimiento del Proyecto Pasto Grande” con S/ 565 mil; “Mejoramiento de la Red Vial Departamental Moquegua – Arequipa, Tramo 108” con S/ 397 mil; “Mejoramiento del Servicio Educativo de la I.E. Francisco Bolognesi, Distrito de Ilo” con una inversión de S/. 159 mil; “Mejoramiento del Servicio Educativo de la I.E. Miguel Grau de la UPIS Alto Ilo”, con S/ 113 mil; “Instalación y Mejoramiento de Cobertura Liviana como Medida de Protección de la Radiación en las Instituciones de Educación Básica Regular del Nivel Primario de la UGEL Ilo”, con un monto invertido de S/ 99 mil y “Creación e Implementación del Centro de Tratamiento Regional para Pacientes con Enfermedades Asociadas al Consumo de Sustancias Psicoactivas en la Región Moquegua” con S/ 96 mil.
- Los gobiernos locales invirtieron en: “Rehabilitación de la Trocha Carrozable Chachahuayo-Pocahuayo, Distrito de Puquina” con S/ 439 mil; “Instalación de los Servicios de Salud de Primer Nivel de Complejidad I-3 en Chen Chen, Distrito de Moquegua”, con S/ 128 mil; “Mejoramiento del Servicio de la Infraestructura de las Calles de Calacoa, Distrito de San Cristobal” con S/ 120 mil; “Instalación y Mejoramiento de los Sistemas de Agua Potable Alcantarillado y Almacenamiento II Etapa, Distrito de Moquegua”, con una inversión de S/ 79 mil; “Mejoramiento del Canal de Riego y Construcción del Reservoirio Tilani, Distrito de San Cristóbal- Mariscal Nieto”, con S/ 71 mil y “Construcción del Puente Peatonal en el Sector Queabaya Gimenez, Distrito de San Cristóbal”, con una inversión de S/ 62 mil.



V. ANEXOS



ANEXO 1

MOQUEGUA: PRODUCCION AGROPECUARIA 1/
(T.m.)

PRODUCTOS	2015												2016	
	ENE	FEB	MAR	ABR	MAY	JUN	JUL	AGO	SET	OCT	NOV	DIC	ENE	
AGRICOLA														AGRICOLA
Olivo	0	0	0	0	0	26	75	125	0	0	0	0	0	Olivo
Orégano	53	2	0	79	383	349	142	37	125	113	194	114	60	Orégano
Palto	123	293	931	926	1238	821	586	434	54	0	0	12	119	Palto
Alfalfa	43570	52913	59138	59093	57162	52515	47398	43363	42171	41396	40620	39521	37192	Alfalfa
Cebolla	298	371	671	481	214	47	124	0	0	0	70	30	34	Cebolla
Chirimoya	0	0	0	25	91	49	20	0	0	0	0	0	0	Chirimoya
Frijol grano seco	73	54	57	38	7	0	0	0	0	0	0	0	41	Frijol grano seco
Frijol vainita	4	54	30	13	9	36	30	13	8	13	11	28	28	Frijol vainita
Haba grano seco	0	0	0	111	91	0	0	0	0	24	19	0	0	Haba grano seco
Lima	39	53	217	186	71	46	17	27	0	0	0	0	6	Lima
Maiz amilaceo	0	6	7	189	516	62	14	5	0	0	1	6	6	Maiz amilaceo
Manzana	30	117	142	116	40	25	5	0	0	0	0	0	52	Manzana
Papa	387	854	1471	1334	1113	423	283	206	245	57	130	208	530	Papa
Tuna	216	245	326	407	145	0	0	28	0	0	0	7	108	Tuna
Vid	152	668	1782	1261	929	338	0	0	36	0	0	0	137	Vid
Otros Agrícolas														Otros Agrícolas
Ají pprika	0	0	0	0	0	0	6	0	0	0	0	0	0	Aj pprika
Maiz amarillo duro	46	25	23	14	0	37	17	20	0	19	53	11	43	Maiz amarillo duro
Haba grano verde	16	29	192	46	0	0	29	0	0	0	17	27	11	Haba grano verde
Maiz Chala	68	0	521	1010	386	172	1005	528	0	0	0	125	311	Maiz Chala
Zapallo	36	101	103	9	8	0	0	19	9	0	0	55	22	Zapallo
PECUARIO														PECUARIO
Carne de ave	9	10	9	11	11	11	11	11	11	11	12	10	9	Carne de ave
Carne de ovino	7	6	7	7	8	8	10	6	7	7	7	8	8	Carne de ovino
Carne de porcino	41	42	38	49	51	51	56	48	47	51	45	53	51	Carne de porcino
Carne de vacuno	106	98	91	81	94	85	114	116	88	97	112	119	132	Carne de vacuno
Huevo	17	16	15	17	20	20	20	18	18	17	17	17	16	Huevo
Leche	1366	1287	1316	1349	1349	1304	1320	1292	1303	1323	1320	1361	1358	Leche
Otros Pecuarios														Otros Pecuarios
Carne de alpaca	9	8	8	9	8	9	8	7	7	7	8	8	8	Carne de alpaca
Carne de llama	7	6	7	8	7	7	7	6	6	6	6	6	5	Carne de llama
Carne de caprino	0	1	1	1	1	1	1	1	1	1	1	1	1	Carne de caprino
Lana	0	0	0	0	0	0	0	0	2	3	2	0	0	Lana
Fibra de alpaca	2	0	0	0	0	0	0	2	4	24	26	20	0	Fibra de alpaca
Fibra de llama	0	0	0	0	0	0	0	0	1	2	3	1	0	Fibra de llama

1/Cifras Preliminares

Fuente: Gerencia Regional de Agricultura y Riego - Moquegua.

Elaboracin: BCRP.Sucursal Arequipa. Departamento de Estudios Econmicos



ANEXO 2

**MOQUEGUA: EXTRACCION DE ESPECIES HIDROBIOLOGICAS 1/
(T.m.)**

ESPECIES	2015												2016	
	ENE	FEB	MAR	ABR	MAY	JUN	JUL	AGO	SET	OCT	NOV	DIC	ENE	
CHD 2/	2835	1212	869	542	1087	1633	879	1463	2017	1584	1066	1793	2373	CHD 2/
1. Fresco	2001	943	518	400	695	869	594	999	1406	1032	972	1581	1782	1. Fresco
2. Congelado	834	268	351	142	392	764	286	464	611	553	95	212	591	2. Congelado
CHI 3/	0	0	2162	486	19693	43089	13652	2516	3749	502	0	0	0	CHI 3/

1/ Cifras preliminares

2/ Consumo Humano Directo

3/ Consumo Humano Indirecto

Fuente: Gerencia Regional de la Producción - Moquegua

Elaboración: BCRP.Sucursal Arequipa. Departamento de Estudios Económicos

ANEXO 3

MOQUEGUA: PRODUCCION MINERA 1/

PRODUCTOS	2015												2016		
	ENE	FEB	MAR	ABR	MAY	JUN	JUL	AGO	SET	OCT	NOV	DIC	ENE		
MINERÍA METÁLICA															MINERÍA METÁLICA
Cobre (TMF.)	15 358	12 985	14 968	15 691	15 875	15 529	15 721	14 498	14 743	16 742	15 301	15 706	14 849	Cobre (TMF.)	
Oro (KGF.)	177	166	104	107	91	126	158	145	146	141	125	106	78	Oro (KGF.)	
Plata (KGF.)	8 272	7 600	8 147	8 770	8 270	8 082	8 154	7 634	8 565	8 691	7 527	8 354	7 677	Plata (KGF.)	
Molibdeno (TMF.)	325	290	353	362	337	382	375	352	425	421	442	381	348	Molibdeno (TMF.)	

1/ Cifras preliminares

Fuente: Ministerio de Energía y Minas.

Elaboración: BCRP, Sucursal Arequipa. Departamento de Estudios Económicos



ANEXO 4

**MOQUEGUA: ÍNDICE DE PRODUCCIÓN MANUFACTURERA 1/
(Base 1994=100,00)**

DESCRIPCIÓN	2015												2016	
	ENE	FEB	MAR	ABR	MAY	JUN	JUL	AGO	SET	OCT	NOV	DIC	ENE	
MANUFACTURA PRIMARIA	242,93	201,12	238,13	233,10	234,04	238,09	230,49	222,41	163,34	234,15	209,16	236,39	193,89	MANUFACTURA PRIMARIA
Conservas y Congel. De Pescado	39,77	13,03	23,95	8,94	21,97	49,67	14,80	26,81	35,54	29,81	4,84	9,14	22,10	Conservas y Congel. De Pescado
Harina y Aceite de Pescado	0,00	0,00	5,19	1,33	59,35	131,08	26,09	14,11	0,00	1,31	0,00	0,00	0,00	Harina y Aceite de Pescado
Cobre Blister	510,82	406,97	510,31	493,21	468,17	484,76	485,39	460,15	344,31	529,89	445,01	495,36	406,32	Cobre Blister
Cátodos de Cobre	174,61	151,12	169,95	168,82	173,63	165,47	163,15	161,16	113,42	153,63	150,10	171,56	139,89	Cátodos de Cobre
Oro Refinado	109,71	89,14	123,43	68,57	137,14	144,00	144,00	68,57	123,43	102,86	102,86	96,00	123,43	Oro Refinado
Plata Refinada	88,07	93,57	49,54	82,56	88,07	99,08	121,09	121,10	116,69	107,88	85,87	113,38	81,47	Plata Refinada

1/ Cifras preliminares

Fuente: Empresas Industriales

Elaboración: BCRP.Sucursal Arequipa. Departamento de Estudios Económicos

ANEXO 5

MOQUEGUA: EXPORTACIONES POR TIPO DE PRODUCTO 1/
(Millones de US \$ FOB)

DESCRIPCIÓN	2015												2016	TIPO
	ENE	FEB	MAR	ABR	MAY	JUN	JUL	AGO	SET	OCT	NOV	DIC	ENE	
Productos Tradicionales	145,4	156,0	166,5	117,6	129,8	138,0	119,2	231,7	74,6	209,1	93,5	142,0	184,6	Productos Tradicionales
Pesqueros	0,0	3,6	1,8	0,0	0,7	0,0	3,4	2,4	5,2	13,5	1,3	1,9	3,9	Pesqueros
Mineros	145,3	152,4	164,7	117,6	129,2	138,0	115,8	229,3	69,4	195,6	92,2	140,1	180,7	Mineros
Petróleo y Derivados	0,1	0,0	0,0	0,0	0,0	0,0	0,0	0,0	0,0	0,0	0,0	0,0	0,0	Petróleo y Derivados
Productos no Tradicionales	3,6	4,9	8,0	3,8	4,8	5,0	3,4	6,1	4,3	5,9	5,6	6,1	3,6	Productos no Tradicionales
Agropecuarios	0,0	0,0	0,0	0,0	0,1	0,1	0,1	0,1	0,1	0,0	0,0	0,0	0,0	Agropecuarios
Pesqueros	0,7	1,4	1,3	0,2	0,3	0,3	0,7	0,9	0,4	1,0	0,9	0,5	0,6	Pesqueros
Textiles	0,0	0,0	0,0	0,0	0,0	0,0	0,0	0,0	0,0	0,0	0,0	0,0	0,0	Textiles
Maderas y Papeles	0,0	0,0	0,0	0,0	0,0	0,0	0,0	0,0	0,0	0,0	0,0	0,0	0,0	Maderas y Papeles
Químicos	2,9	3,1	5,9	3,6	4,4	4,4	2,7	4,9	3,9	4,7	4,3	5,5	3,1	Químicos
Mineral no Metálico	0,0	0,0	0,0	0,0	0,0	0,0	0,0	0,0	0,0	0,0	0,0	0,0	0,0	Mineral no Metálico
Siderúrgicos	0,0	0,0	0,8	0,0	0,0	0,3	0,0	0,2	0,0	0,2	0,2	0,1	0,0	Siderúrgicos
Metal Mecánico	0,0	0,4	0,0	0,0	0,0	0,0	0,0	0,0	0,0	0,0	0,0	0,0	0,0	Metal Mecánico
Otros	0,0	0,0	0,0	0,0	0,0	0,0	0,0	0,0	0,0	0,0	0,3	0,0	0,0	Otros
TOTAL EXPORTACIONES	149,0	160,9	174,4	121,5	134,6	143,1	122,6	237,8	79,0	215,0	99,1	148,1	188,3	TOTAL EXPORTACIONES

1/ Cifras preliminares

FUENTE: SUNAT.

ELABORACIÓN: bcrp, Sucursal Arequipa. Departamento de Estudios Económicos



ANEXO 6

**MOQUEGUA: ESTRUCTURA DE EXPORTACIONES POR PRINCIPALES PAÍSES DE DESTINO
ENERO**

País	Principales Productos	% del Total	Valor FOB (millones \$)	Estructura % por país
RP China		62,1	116,9	100,0%
	Cátodos de cobre refinado		107,7	92,1%
	Anodos de cobre para refinado electrolítico		4,7	4,0%
	Harina de pescado o de crustáceos		3,8	3,2%
	Minerales de Cobre y sus concentrados		0,8	0,7%
	Otros		0,0	0,0%
Italia		10,1	19,1	100,0%
	Cátodos de cobre refinado		19,1	100,0%
	Otros		0,0	0,0%
Brasil		10,0	18,8	100,0%
	Cátodos de cobre refinado		18,6	99,0%
	Otros		0,2	1,0%
Canadá		7,6	14,3	100,0%
	Oro en las demás formas en bruto		14,3	100,0%
	Otros		0,0	0,0%
Chile		2,9	5,5	100,0%
	Ácido sulfúrico		2,9	52,7%
	Minerales de molibdeno y sus concentrados		2,6	47,3%
	Otros		0,0	0,0%
Belgica-Luxemburgo		2,5	4,6	100,0%
	Anodos de cobre para refinado electrolítico		4,6	100,0%
	Otros		0,0	0,0%
Ecuador		2,0	3,9	100,0%
	Cátodos de cobre refinado		3,7	95,4%
	Otros		0,2	4,6%
Otros		2,8	5,2	
Total		100,0	188,3	

Fuente: SUNAT

Elaborado por: BCRP, Sucursal Arequipa. Departamento de Estudios Económicos

ANEXO 7

MOQUEGUA: EXPORTACIONES POR PRINCIPALES PRODUCTOS
ENERO

Producto	Principales Países	% del Total	Valor FOB (millones \$)	Estructura % por país
Cátodos de cobre refinado		80,3	151,2	100,0%
	RP China		107,7	71,2%
	Italia		19,1	12,6%
	Brasil		18,6	12,3%
	Ecuador		3,7	2,4%
	China Taiwan		2,2	1,5%
	Otros		0,0	0,0%
Oro en las demas formas en bruto		7,6	14,3	100,00%
	Canadá		14,3	100,0%
	Otros		0,0	0,0%
Anodos de cobre para refinado electrolítico		5,0	9,3	100,0%
	China		4,7	50,3%
	Belgica-Luxemburgo		4,6	49,7%
	Otros		0,0	0,0%
Minerales de molibdeno y sus concentrados		2,9	5,4	100,0%
	Chile		2,6	47,6%
	Países Bajos		1,0	19,0%
	Otros		1,8	33,4%
Harina de pescado o de crustáceos		2,1	3,9	100,0%
	RP China		3,8	96,4%
	Otros		0,1	3,6%
Ácido sulfúrico		1,6	3,1	100,0%
	Chile		2,9	94,1%
	Brasil		0,2	5,9%
	Otros		0,0	0,0%
Otros		0,5	0,9	
TOTAL		100,0	188,3	

Fuente: SUNAT

Elaborado por: BCRP, Sucursal Arequipa. Departamento de Estudios Económicos



ANEXO 8

**MOQUEGUA: IMPORTACIONES POR EL PUERTO DE ILO 1/
(Valor FOB en Millones de US\$)**

	2015												2016	
	ENE	FEB	MAR	ABR	MAY	JUN	JUL	AGO	SET	OCT	NOV	DIC	ENE	
I. Bienes de consumo	0,2	0,3	0,3	0,2	0,1	0,1	0,2	0,2	0,1	0,2	0,1	0,2	0,1	I. Bienes de consumo
Bienes de Consumo no Duradero	0,0	0,0	0,0	0,0	0,0	0,0	0,0	0,0	0,0	0,0	0,0	0,0	0,0	Bienes de Consumo no Duradero
Bienes de Consumo Duradero	0,2	0,3	0,3	0,2	0,1	0,1	0,2	0,1	0,1	0,2	0,1	0,2	0,1	Bienes de Consumo Duradero
II. Insumos	5,0	0,8	8,5	13,7	3,9	4,2	9,2	8,6	14,8	4,1	4,0	3,7	13,1	II. Insumos
Combustibles, Lubricantes y Conexos	0,0	0,0	0,0	0,0	0,0	0,0	0,0	0,0	0,0	0,2	0,0	0,0	0,0	Combustibles, Lubricantes y Conexos
Materias Primas para la Agricultura	0,0	0,0	0,0	9,0	2,6	0,0	0,0	0,0	0,0	0,0	0,0	0,0	0,0	Materias Primas para la Agricultura
Materias Primas para la Industria	5,0	0,8	8,5	4,6	1,3	4,2	9,1	8,6	14,8	3,9	4,0	3,7	13,1	Materias Primas para la Industria
III. Bienes de capital y materiales de construcción	12,6	9,4	9,6	9,8	6,9	10,0	7,1	11,6	11,1	51,3	30,7	95,7	18,4	III. Bienes de capital y materiales de construcción
Materiales de Construcción	0,1	0,5	0,3	0,4	0,5	0,7	0,1	0,1	1,0	1,9	0,4	2,8	1,8	Materiales de Construcción
Bienes de Capital para la Agricultura	0,0	0,0	0,0	0,0	0,0	0,0	0,0	0,0	0,0	0,0	0,0	0,0	0,0	Bienes de Capital para la Agricultura
Bienes de Capital para la Industria	1,4	3,4	5,3	2,8	1,3	4,0	2,4	7,1	4,7	46,0	27,5	87,0	6,7	Bienes de Capital para la Industria
Equipos de Transporte	11,1	5,6	3,9	6,7	5,1	5,3	4,7	4,4	5,4	3,3	2,8	5,9	9,9	Equipos de Transporte
TOTAL	17,9	10,5	18,4	23,7	10,9	14,3	16,5	20,3	26,1	55,6	34,8	99,6	31,6	TOTAL

1/ Cifras preliminares

Fuente: Superintendencia Nacional de Aduanas y de Administración Tributaria.

ELABORACIÓN:BCRP.Sucursal Arequipa. Departamento de Estudios Económicos

ANEXO 9

MOQUEGUA: ESTRUCTURA DE IMPORTACIONES POR PRINCIPALES PAÍSES DE DESTINO
ENERO

País	Principales Productos	% del Total	Valor FOB (millones \$)	Estructura % por país
Estados Unidos		31,9	10,1	100,0%
	Volquetes automotores		2,7	26,9%
	Camiones grúa		1,4	14,3%
	Partes de máquinas, engranajes y ruedas de fricción.		0,9	8,7%
	Los demás engranajes y ruedas de fricción		0,7	7,1%
	Otros		4,3	43,0%
Letonia		25,9	8,2	100,0%
	Los demás abonos minerales o químicos nitrogenados.		8,2	100,0%
	Otros		0,0	0,0%
Alemania Occidental Republica		10,7	3,4	100,0%
	Las demás construcciones y sus partes de hierro		1,5	43,8%
	Demás partes destinadas a las máquinas (grúas)		0,9	27,0%
	Otros		1,0	29,2%
Japón		8,5	2,7	100,0%
	Los demás neumáticos nuevos de caucho		2,7	100,0%
	Otros		0,0	0,0%
Chile		7,8	2,5	100,0%
	Los demás para filtrar o depurar agua		1,2	49,3%
	Otros		1,3	50,7%
Francia		7,0	2,2	100,0%
	Los demás neumáticos nuevos de caucho		2,2	100,0%
	Otros		0,0	0,0%
Canadá		3,4	1,1	100,0%
	Los demás trigos		1,1	99,8%
	Otros		0,0	0,2%
Otros		4,7	1,5	
Total		100,0	31,6	

Fuente: SUNAT

Elaborado por: BCRP, Sucursal Arequipa. Departamento de Estudios Económicos



ANEXO 10

**MOQUEGUA: IMPORTACIONES POR PRINCIPALES PRODUCTOS
ENERO**

Producto	Principales Países	% del Total	Valor FOB (millones \$)	Estructura % por país
Los demás abonos minerales o químicos nitrogenados.		25,9	8,2	100,0%
	Letonia		8,2	100,0%
	Otros		0,0	0,0%
Los demás neumáticos nuevos de caucho		15,5	4,9	100,0%
	Japón		2,7	55,0%
	Francia		2,2	45,0%
	Otros		0,0	0,0%
Volquetes automotores		8,6	2,7	100,0%
	Estados Unidos		2,7	100,0%
	Otros		0,0	0,0%
Los demás para filtrar o depurar agua		5,3	1,7	100,0%
	Chile		1,2	73,5%
	Otros		0,4	26,5%
Las demás construcciones y sus partes de hierro		4,7	1,5	100,0%
	Alemania Occidental Republica		1,5	99,5%
	Otros		0,0	0,5%
Camiones grúa		4,5	1,4	100,0%
	Estados Unidos		1,4	100,0%
	Otros		0,0	0,0%
Las demás partes destinadas a las máquinas (grúas)		3,8	1,2	100,0%
	Alemania Occidental República		0,9	75,8%
	Otros		0,3	24,2%
Otros		31,6	10,0	
TOTAL		100,0	31,6	

Fuente: SUNAT

Elaborado por: BCRP, Sucursal Arequipa. Departamento de Estudios Económicos



ANEXO 11

MOQUEGUA: INGRESOS CORRIENTES DEL GOBIERNO CENTRAL
(Millones de soles)

	2015												2016	
	ENE	FEB	MAR	ABR	MAY	JUN	JUL	AGO	SET	OCT	NOV	DIC	ENE	
I. INGRESOS TRIBUTARIOS	17	19	18	22	12	15	19	23	23	42	22	78	30	I. INGRESOS TRIBUTARIOS
1. Impuesto a los Ingresos	5	3	4	4	3	2	2	3	3	3	3	3	4	1. Impuesto a los ingresos
- Personas Naturales	2	1	1	1	1	1	1	1	1	1	1	1	2	- Personas naturales
- Personas Jurídicas	2	1	2	1	1	1	1	1	2	2	2	2	2	- Personas jurídicas
- Regularizaciones	1	1	1	2	1	0	0	1	0	0	0	0	0	- Regularizaciones
2. Impuesto a la Importación	0	0	0	0	0	0	0	0	0	0	0	0	0	2. Impuesto a la importación
3. Impuesto General a las Ventas	11	15	13	17	8	12	16	19	19	38	17	74	25	3. Impuesto general a las ventas
- Operaciones Internas	5	4	3	2	3	4	4	5	4	4	4	5	6	- Operaciones internas
- Operaciones Externas	6	11	10	15	5	8	12	14	15	34	13	69	19	- Operaciones externas
4. Impuesto Selectivo al Consumo	0	0	0	0	0	0	0	0	0	0	1	0	0	4. Impuesto selectivo al consumo
5. Otros Ingresos Tributarios	1	1	1	1	1	1	1	1	1	1	1	1	1	5. Otros ingresos tributarios
II. INGR. NO TRIBUTARIOS	1	0	1	0	1	0	0	0	0	1	0	1	0	II. INGR. NO TRIBUTARIOS
INGRESOS CORRIENTES (I+II)	18	19	19	22	13	15	19	23	23	43	22	79	30	INGRESOS CORRIENTES (I+II)

Fuente: SUNAT.

Elaboración: BCRP.Sucursal Arequipa. Departamento de Estudios Económicos



ANEXO 12

MOQUEGUA: GASTOS NO FINANCIEROS DEL GOBIERNO NACIONAL
(Millones de soles)

	2015												2016	
	ENE	FEB	MAR	ABR	MAY	JUN	JUL	AGO	SET	OCT	NOV	DIC	ENE	
GASTOS NO FINANCIEROS	12	13	15	14	13	15	23	24	20	23	18	42	17	GASTOS NO FINANCIEROS
A. GASTOS CORRIENTES	12	13	14	13	11	13	19	17	14	15	16	32	17	A. GASTOS CORRIENTES
1. Remuneraciones	6	5	5	5	5	5	6	9	8	8	8	9	9	1. Remuneraciones
2. Bienes y servicios	1	2	3	3	3	3	3	3	3	3	4	7	1	2. Bienes y servicios
3. Transferencias 1/	5	6	6	5	3	5	10	5	4	4	4	16	7	3. Transferencias 1/
B. GASTOS DE CAPITAL	0	0	1	2	2	2	3	7	6	7	2	10	0	B. GASTOS DE CAPITAL
1. Formación bruta de capital	0	0	1	2	2	2	2	7	4	7	2	8	0	1. Formación bruta de capital
2. Otros gastos de capital 2/	0	0	0	0	0	0	1	0	2	1	0	2	0	2. Otros gastos de capital 2/

1/ Incluye el pago de pensiones, donaciones, transferencias y otros gastos corrientes.

2/ Incluye donaciones y transferencias.

3/ Información actualizada al 31 de enero de 2016

Fuente: Ministerio de Economía y Finanzas

Elaboración: BCRP.Sucursal Arequipa. Departamento de Estudios Económicos

ANEXO 13

MOQUEGUA: GASTOS NO FINANCIEROS DEL GOBIERNO REGIONAL
(Millones de soles)

	2015												2016	
	ENE	FEB	MAR	ABR	MAY	JUN	JUL	AGO	SET	OCT	NOV	DIC	ENE	
GASTOS NO FINANCIEROS	16	19	23	25	24	28	29	32	29	31	32	90	19	GASTOS NO FINANCIEROS
A. GASTOS CORRIENTES	15	14	16	17	18	18	21	19	20	20	21	33	17	A. GASTOS CORRIENTES
1. Remuneraciones	13	11	11	12	12	11	14	12	12	13	13	17	14	1. Remuneraciones
2. Bienes y servicios	1	2	4	4	4	5	6	5	6	7	7	13	2	2. Bienes y servicios
3. Transferencias 1/	1	1	1	1	2	1	1	1	1	1	1	3	1	3. Transferencias 1/
B. GASTOS DE CAPITAL	1	4	7	7	6	10	8	13	10	10	12	57	2	B. GASTOS DE CAPITAL
1. Formación bruta de capital	1	4	7	7	6	10	8	13	10	10	12	57	2	1. Formación bruta de capital
2. Otros gastos de capital 2/	0	0	0	0	0	0	0	0	0	0	0	0	0	2. Otros gastos de capital 2/

1/ Incluye el pago de pensiones, donaciones, transferencias y otros gastos corrientes.

2/ Incluye donaciones y transferencias.

3/ Información actualizada al 31 de enero de 2016

Fuente: Ministerio de Economía y Finanzas

Elaboración: BCRP.Sucursal Arequipa. Departamento de Estudios Económicos



ANEXO 14

MOQUEGUA: GASTOS NO FINANCIEROS DE LOS GOBIERNOS LOCALES
(Millones de soles)

	2015												2016	
	ENE	FEB	MAR	ABR	MAY	JUN	JUL	AGO	SET	OCT	NOV	DIC	ENE	
GASTOS NO FINANCIEROS	5	9	18	20	28	26	45	22	36	29	39	68	7	GASTOS NO FINANCIEROS
A. GASTOS CORRIENTES	4	6	11	11	12	12	15	12	11	12	14	27	5	A. GASTOS CORRIENTES
1. Remuneraciones	2	2	4	3	4	4	5	3	3	3	4	6	3	1. Remuneraciones
2. Bienes y servicios	2	4	6	7	7	8	9	9	8	8	8	20	2	2. Bienes y servicios
3. Transferencias 1/	0	0	1	0	0	1	1	0	0	0	3	1	0	3. Transferencias 1/
B. GASTOS DE CAPITAL	1	3	7	9	16	14	30	10	25	18	25	41	2	B. GASTOS DE CAPITAL
1. Formación bruta de capital	1	3	7	9	13	13	30	10	25	17	25	41	2	1. Formación bruta de capital
2. Otros gastos de capital 2/	0	0	0	0	2	1	0	0	0	0	0	0	0	2. Otros gastos de capital 2/

1/ Incluye el pago de pensiones, donaciones, transferencias y otros gastos corrientes.

2/ Incluye donaciones y transferencias.

3/ Información actualizada al 31 de enero de 2016

Fuente: Ministerio de Economía y Finanzas

Elaboración: BCRP.Sucursal Arequipa. Departamento de Estudios Económicos

ANEXO 15

MOQUEGUA: CRÉDITOS
(Saldo en millones de soles)

ENTIDADES FINANCIERAS	2015												2016		
	ENE	FEB	MAR	ABR	MAY	JUN	JUL	AGO	SET	OCT	NOV	DIC	ENE		
I. BANCO DE LA NACIÓN	32	32	21	33	33	33	33	33	33	33	33	33	33	33	I. BANCO DE LA NACIÓN
II. BANCA MÚLTIPLE	349	354	377	385	397	404	408	414	418	413	417	656	675	675	II. BANCA MÚLTIPLE
III. INST.NO BANCARIAS	280	281	257	256	257	258	257	261	264	268	271	275	274	274	III. INST.NO BANCARIAS
Empresas Financieras	81	81	56	56	56	56	56	56	56	56	57	58	58	58	Empresas Financieras
Cajas Municipales	199	200	201	200	201	202	201	205	207	212	214	217	216	216	Cajas Municipales
Edpymes	0	0	0	0	0	0	0	0	0	0	0	0	0	0	Edpymes
TOTAL	661	667	655	674	687	695	698	708	714	715	721	964	982	982	TOTAL
Moneda Nacional	562	567	568	367	579	549	592	606	618	629	636	884	885	885	Moneda Nacional
Moneda Extranjera	99	101	68	224	108	105	105	102	97	86	85	80	97	97	Moneda Extranjera

Fuente: Superintendencia de Banca, Seguros y AFP's.

Elaboración: BCRP.Sucursal Arequipa. Departamento de Estudios Económicos



ANEXO 16

MOQUEGUA: DEPOSITOS
(Saldo en millones de soles)

ENTIDADES FINANCIERAS	2015												2016	
	ENE	FEB	MAR	ABR	MAY	JUN	JUL	AGO	SET	OCT	NOV	DIC	ENE	
I. BANCO DE LA NACIÓN	157	175	178	185	180	181	183	162	160	163	162	166	186	I. BANCO DE LA NACIÓN
II. BANCA MÚLTIPLE	473	479	493	491	542	508	516	508	508	494	504	529	524	II. BANCA MÚLTIPLE
III. INSTIT. NO BANCARIAS	149	148	150	150	152	154	154	155	154	157	157	158	158	III. INSTIT. NO BANCARIAS
Empresas Financieras	8	8	8	8	8	8	8	8	8	8	8	8	8	Empresas Financieras
Cajas Municipales	141	140	142	142	144	146	146	147	146	148	149	151	149	Cajas Municipales
TOTAL	779	802	821	826	874	843	852	824	822	814	823	853	867	TOTAL
Moneda Nacional	598	615	652	650	630	634	645	603	609	618	612	640	661	Moneda Nacional
Moneda Extranjera	181	187	169	176	244	209	207	221	212	196	211	213	206	Moneda Extranjera

Fuente: Superintendencia de Banca, Seguros y AFP's.

Elaboración: BCRP.Sucursal Arequipa. Departamento de Estudios Económicos

ANEXO 17

MOQUEGUA: TASA DE MOROSIDAD 1/
(En Porcentajes)

ENTIDADES FINANCIERAS	2014	2015												ENTIDADES FINANCIERAS
	DIC	ENE	FEB	MAR	ABR	MAY	JUN	JUL	AGO	SET	OCT	NOV	DIC	
I. BANCO DE LA NACIÓN	0,8	0,7	0,8	0,9	0,9	0,8	0,9	0,9	1,0	1,0	0,9	1,0	0,9	I. BANCO DE LA NACIÓN
II. BANCA MULTIPLE	3,8	4,0	4,0	4,6	4,8	4,5	4,6	4,6	4,5	4,0	4,3	4,0	2,4	II. BANCA MULTIPLE
III. INSTIT. NO BANCARIAS														III. INSTIT. NO BANCARIAS
Empresas Financieras	4,4	4,8	5,3	4,6	5,4	5,5	6,0	5,8	5,2	4,9	5,1	4,7	4,3	Empresas Financieras
Cajas Municipales	5,3	5,9	6,0	6,3	6,4	6,6	6,4	6,0	6,4	6,3	5,9	6,0	5,1	Cajas Municipales
Edpymes	6,7	10,1	11,8	14,9	17,8	11,3	10,9	17,5	13,8	13,4	14,9	15,1	11,3	Edpymes
TOTAL	4,2	4,5	4,7	5,0	5,1	5,1	5,1	5,0	5,0	4,6	4,7	4,5	3,1	TOTAL

1/ Cifras Preliminares

Fuente: Superintendencia de Banca, Seguros y AFP (SBS)

Elaboración: BCRP.Sucursal Arequipa. Departamento de Estudios Económicos

