

**BANCO CENTRAL DE RESERVA DEL PERU**  
**SUCURSAL AREQUIPA**



**AREQUIPA: Síntesis de Actividad Económica**  
**Octubre 2016<sup>1</sup>**

**Departamento de Estudios Económicos**

---

<sup>1</sup> En el presente informe participaron Lizzie Jugo, Judith Reátegui y Nilda Cabrera.

## ÍNDICE

	<i>Página</i>
<b>RESUMEN EJECUTIVO .....</b>	<b>3</b>
<b>I. ACTIVIDAD PRODUCTIVA.....</b>	<b>5</b>
1. Actividad primaria .....	5
1.1 Sector agropecuario .....	5
1.2 Sector pesca.....	6
1.3 Sector minería .....	7
2. Otros indicadores sectoriales .....	8
2.1 Sector manufactura .....	9
2.2 Sector construcción.....	10
2.3 Arribos a los establecimientos de hospedaje.....	10
<b>II. SECTOR EXTERNO .....</b>	<b>11</b>
1. Exportaciones .....	11
<b>III. CRÉDITO Y DEPÓSITOS .....</b>	<b>12</b>
1. Crédito .....	12
2. Depósitos.....	14
<b>IV. EJECUCION DEL PRESUPUESTO DE GASTOS DEL GOBIERNO GENERAL .....</b>	<b>16</b>
1. Ejecución del gasto corriente no financiero.....	16
2. Ejecución del gasto de Capital .....	16
<b>V. ANEXOS.....</b>	<b>18</b>

## RESUMEN EJECUTIVO

---

### Principales hechos de importancia

- En el mes de octubre, los **sectores agropecuario y minero** registraron una expansión de 2,0 por ciento y 89,4 por ciento respectivamente, mientras que el **sector pesquero** se contrajo un 80,4 por ciento en el período interanual.
- Entre **otros indicadores económicos**, el **sector manufacturero** registró una variación negativa de 7,5 por ciento debido a la contracción registrada en la manufactura no primaria, contrarrestada parcialmente por la evolución positiva registrada en la manufactura primaria. Los **despachos de cemento** orientados al mercado interno tuvieron una contracción de 0,7 por ciento. Los **créditos** se incrementaron en 8,4 por ciento y los **depósitos** lo hicieron en 11,1 por ciento; mientras que la **tasa de morosidad** en el mes de setiembre fue de 4,0 por ciento. En octubre el **gasto de capital** reportó un incremento de 6,3 por ciento y la **inversión** presentó un incremento de 6,6 por ciento.

### Actividad primaria

- En octubre, la expansión del **sector agropecuario** (2,0 por ciento) se explica por el mayor dinamismo del **sub-sector agrícola** (2,6 por ciento) que se debió a la mayor producción orientada al mercado externo (1,4 por ciento) e interno (2,7 por ciento), en el primer caso debido al aumento de la producción de vid (132,3 por ciento), mientras que en el segundo fue por las mayores cosechas de alfalfa (2,4 por ciento), maíz chala (22,9 por ciento), papa (21,9 por ciento) y zapallo (210,9 por ciento); así como por el crecimiento en el **sub-sector pecuario** (1,1 por ciento), explicado principalmente por la mayor producción de carne de ave (1,1 por ciento), huevos (2,2 por ciento), leche (5,0 por ciento) y carne de porcino (2,3 por ciento). Entre enero y octubre del presente año, el sector agropecuario se expandió 4,0 por ciento, por la mayor producción tanto del subsector agrícola (5,6 por ciento) como del pecuario (1,3 por ciento).
- El **sector pesca** en este mes presentó una contracción de 80,4 por ciento, en relación al comparativo anual, resultado de la menor captura de especies marinas para el consumo humano directo (-81,6 por ciento) en sus líneas de fresco (-82,2 por ciento) y congelado (-71,0 por ciento); adicionalmente no hubo registro de extracción de anchoveta para consumo humano indirecto. En el período acumulado a octubre, el sector tuvo una contracción de 13,5 por ciento debido a la menor captura de especies para consumo humano directo (-38,0 por ciento) en sus líneas de fresco (-37,3 por ciento) y congelado (-49,3 por ciento); contrarrestado por el incremento en la extracción de anchoveta para el consumo humano indirecto (3,3 por ciento).
- El **sector minero**, en octubre, experimentó una expansión de 89,4 por ciento, impulsada por la mayor extracción de todos los minerales, principalmente cobre (79,3 por ciento) y molibdeno (892,3 por ciento). En el período acumulado, la actividad registró un crecimiento de 110,7 por ciento, básicamente por la mayor extracción de cobre (135,2 por ciento), molibdeno (206,8 por ciento) y oro (8,7 por ciento).

### Otros indicadores de actividad económica

- El **sector manufactura**, reportó una variación negativa de 7,5 por ciento en el período interanual, debido a la contracción registrada en la manufactura no primaria; contrarrestada parcialmente por el crecimiento de la manufactura primaria. Entre enero y octubre, la producción manufacturera reportó una contracción de 1,7 por ciento, determinada principalmente por la reducción de la manufactura primaria en 4,7 por ciento.

- Los **despachos de cemento** tuvieron una variación negativa de 0,7 por ciento en octubre; mientras que entre enero y octubre, el incremento fue de 7,2 por ciento.
- En octubre, los **créditos** y **depósitos** tuvieron una evolución positiva de 8.4 por ciento y 11.1 por ciento, respectivamente; al compararlos con el mismo mes del año 2015. La **morosidad** en el mes de setiembre fue de 4,0 por ciento.
- Los **gastos de capital** equivalentes a S/ 49 millones, registraron una variación positiva de 6.3 por ciento, en términos reales el mes de octubre. En el período acumulado, de igual modo dichos gastos se contrajeron 2,0 por ciento. La **inversión pública** mostró una variación positiva de 6,6 por ciento, respecto al período interanual.

**CUADRO N° 1**  
**AREQUIPA: OTROS INDICADORES DE ACTIVIDAD ECONÓMICA**  
 (Variación % respecto a similar mes del año anterior)

		May.16	Jun.16	Jul.16	Ago.16	Set.16	Oct.16					
Producción industrial 1/	↓	-10,8	↑	9,9	↓	-8,8	↓	-2,0	↓	-1,0	↓	-7,5
Despachos de cemento	↑	13,9	↑	4,8	↑	5,7	↑	2,9	↑	2,5	↓	-0,7
Arribos a establecimientos de hospedaje	↓	-13,6	↓	-10,1	↓	-11,6	↓	-6,1	↑	1,6		.-.
Crédito total 2/	↑	11,8	↑	11,2	↑	10,1	↑	8,9	↑	9,8	↑	8,4
Depósitos2/	↑	8,6	↑	10,1	↑	12,2	↑	13,3	↑	12,6	↑	11,1
Gasto Público1/	↓	-7,6	↓	-14,3	↓	-3,0	↑	41,0	↓	-1,9	↑	4,6
Inversión Pública 1/	↓	-16,9	↓	-47,5	↓	-7,9	↑	79,6	↓	-3,4	↑	6,6

1/ En términos reales.

2/ En términos nominales.

Fuentes: BCRP – Sucursal Arequipa, SBS, MTPE y MEF.

Elaboración: BCRP, Sucursal Arequipa, Departamento de Estudios Económicos.

## I. ACTIVIDAD PRODUCTIVA

### 1. Actividad primaria

#### 1.1 Sector agropecuario

- En octubre el **sector agropecuario** creció 2,0 por ciento, ante la mayor producción de la producción agrícola (2,6 por ciento), por mayores cosechas de productos orientados tanto al mercado interno como externo y agroindustria; así como de la mayor producción pecuaria (1,1 por ciento). Entre enero y octubre, el sector registró un incremento de 4,0 por ciento, explicado por la mayor producción tanto del subsector agrícola (5,6 por ciento) como del pecuario (1,3 por ciento).

**CUADRO N° 2**  
**AREQUIPA: SECTOR AGROPECUARIO 1/**  
(Miles de toneladas)

Subsectores	Estructura Porcentual 2014 2/	Octubre			Enero - Octubre				
		2015	2016	Var.%	Contribución al crecimiento	2015	2016	Var.%	Contribución al crecimiento
<b>AGRÍCOLA</b>	<b>64,7</b>			<b>2,6</b>	<b>1,7</b>			<b>5,6</b>	<b>3,4</b>
<b>Orientada al mercado externo agroindustria 2/</b>	<b>10,4</b>			<b>1,4</b>	<b>0,1</b>			<b>60,1</b>	<b>4,5</b>
Alcachofa	2,0	4,4	3,7	-14,3	-0,5	15,3	18,4	20,5	0,4
Ají paprika	0,5	0,0	0,0	-	-	1,3	4,8	265,3	0,0
Olivo	2,8	0,0	0,0	-	-	2,2	20,8	827,0	0,0
Palta	0,6	0,0	0,0	-	-	10,5	11,8	12,4	0,1
Quinua	1,8	2,1	0,4	-81,1	-1,1	18,2	4,6	-75,0	-1,5
Vid	1,5	1,0	2,2	132,3	0,9	12,9	15,9	23,2	0,4
<b>Orientada al mercado interno</b>	<b>54,3</b>			<b>2,7</b>	<b>1,6</b>			<b>0,0</b>	<b>0,0</b>
Ajo	2,9	7,9	4,3	-46,2	-2,0	32,2	24,0	-25,5	-0,7
Alfalfa	15,9	237,3	243,0	2,4	0,3	2474,0	2461,9	-0,5	-0,1
Arroz	9,7	0,0	0,0	-	-	263,4	250,1	-5,1	0,0
Arveja grano verde	0,3	0,5	0,6	8,4	0,0	8,1	8,9	9,9	0,0
Cebolla	10,4	39,6	25,7	-35,1	-4,0	355,2	369,3	4,0	0,5
Frijol grano seco	0,7	0,9	0,2	-73,5	-0,7	6,8	6,1	-10,4	-0,1
Maiz chala	2,5	43,2	53,1	22,9	0,5	503,4	518,1	2,9	0,1
Maiz choclo	0,6	1,8	8,9	391,8	2,1	28,3	36,5	29,3	0,1
Papa	5,8	81,2	98,9	21,9	4,2	258,3	259,4	0,4	0,1
Tomate	1,1	3,4	3,2	-4,1	-0,1	27,8	35,3	27,0	0,3
Zanahoria	0,7	4,0	5,2	29,4	0,2	42,1	51,3	21,8	0,3
Zapallo	1,2	1,6	5,1	210,9	0,8	53,1	55,7	4,8	0,1
<b>PECUARIO</b>	<b>35,3</b>			<b>1,1</b>	<b>0,4</b>			<b>1,3</b>	<b>0,5</b>
Carne de ave 4/	17,5	8,7	8,8	1,1	-	87,0	87,5	0,6	0,1
Carne de ovino 4/	0,4	0,2	0,2	6,5	0,0	2,0	2,2	10,0	0,0
Carne de porcino 4/	1,8	1,0	1,0	2,3	0,0	9,6	9,8	1,5	0,0
Carne de vacuno 4/	1,1	0,6	0,5	-26,1	-0,4	5,5	4,8	-12,6	-0,2
Huevos	1,8	1,1	1,2	2,2	0,0	11,1	11,3	2,3	0,0
Leche	12,1	27,9	29,7	5,0	0,6	282,0	292,3	3,7	0,5
<b>SECTOR AGROPECUARIO</b>	<b>100,0</b>			<b>2,0</b>	<b>2,0</b>			<b>4,0</b>	<b>4,0</b>

1/ Cifras preliminares.

2/ A precios de 2007.

3/ En base a la estructura de similar periodo de 2014.

4/ Peso Neto.

Fuente: Gerencia Regional de Agricultura y Riego-Arequipa.

Elaboraci3n: BCRP - Sucursal Arequipa. Departamento de Estudios Econ3micos.

- El mayor dinamismo del **subsector agricola**, se debi3 por la mayor producci3n orientada tanto al mercado externo y agroindustria (1,4 por ciento) como al mercado interno (2,7 por ciento). En el primer grupo se explic3 por mayores cosechas de vid (132,3 por ciento); mientras que en el segundo grupo por la mayor producci3n de alfalfa (2,4 por ciento) debido a un clima favorable y disponibilidad de recurso hidrico, maiz chala (22,9 por ciento) por mayores reas sembradas, papa (21,9 por ciento) por mayores reas cosechas por precios de chacra atractivos, y zapallo (210,9 por ciento) por mayores reas sembradas. En el acumulado, la mayor expansi3n del subsector agricola se debi3 a mayores reas cosechas

orientadas al mercado externo y agroindustria (5,6 por ciento), como alcachofa (20,5 por ciento), olivo (827,0 por ciento) y vid (23,2 por ciento), entre otros; mientras que no se reportó variación en la producción de los productos dirigidos al mercado interno ( 0,0 por ciento).

- El ligero crecimiento de la **actividad pecuaria** se explicó por la mayor producción del sector avícola tanto de carne (1,1 por ciento) como de huevos (2,2 por ciento); además de una mayor producción de leche (5,0 por ciento) y carne de porcino (2,3 por ciento). En lo que va del año, el mayor dinamismo del subsector se sustentó en la mayor producción de carne de ave (0,6 por ciento), huevos (2,3 por ciento), leche (3,7 por ciento) y carne de porcino (1,5 por ciento), entre los principales.
- En cuanto al avance de siembras, en lo que va de la presente **campaña de agrícola 2016/2017**, se instalaron 19 837 hectáreas, superficie inferior en 11,4 por ciento con relación a la campaña anterior (2015/2016), ante menores áreas instaladas tanto de cultivos transitorios (-9,1 por ciento) como permanentes y semipermanentes (-32,4 por ciento). El primero se explicó por la reducción de quinua (-63,7 por ciento) debido a la rotación por otros cultivos, ante la caída de precios en chacra, cebolla (-9,1 por ciento), maíz amiláceo (-11,7 por ciento), zapallo (-18,9 por ciento), entre otros; mientras que el segundo se explicó por menores hectáreas sembradas de alfalfa (-45,4 por ciento) y alcachofa (-21,5 por ciento), entre los principales.

**CUADRO N° 3**  
**AREQUIPA: SUPERFICIE SEMBRADA 1/**  
(En hectáreas)

	Campaña agrícola 2/		Variación	
	2015/2016	2016/2017	Absoluta	Porcentual
<b>Cultivos Transitorios</b>	<b>20 250</b>	<b>18 398</b>	<b>- 1 852</b>	<b>-9,1</b>
Ajo	327	324	-3	-0,9
Arroz	5 297	5 242	-55	-1,0
Arveja grano verde	570	545	-25	-4,4
Cebolla	1 992	1 811	-181	-9,1
Frijol grano seco	66	94	28	42,4
Haba grano verde	689	601	-88	-12,8
Maíz amiláceo	2 220	1 960	-260	-11,7
Maíz chala	2 980	2 933	-47	-1,6
Maíz choclo	58	96	38	65,5
Papa	1 684	1 595	-89	-5,3
Quinua	935	314	- 621	-66,4
Tomate	134	149	15	11,2
Zanahoria	522	439	-83	-15,9
Zapallo	613	497	-116	-18,9
Otros	2 163	1 798	-365	-16,9
<b>Cultivos Permanentes y Semipermanentes</b>	<b>2 129</b>	<b>1 439</b>	<b>- 690</b>	<b>-32,4</b>
Alcachofa	302	237	-65	-21,5
Alfalfa	1 657	904	- 753	-45,4
Caña de azúcar	1	31	30	3000,0
Olivo	24	38	14	58,3
Palta	2	97	95	4750,0
Vid	59	70	11	18,6
Otros	84	62	-22	-26,2
<b>Total</b>	<b>22 379</b>	<b>19 837</b>	<b>-2 542</b>	<b>-11,4</b>

1/ Cifras preliminares.

2/ De agosto a octubre.

Fuente: Gerencia Regional de Agricultura y Riego - Arequipa.

Elaboración: BCRP - Sucursal Arequipa. Departamento de Estudios Económicos.

## 1.2 Sector pesca

- En el mes de octubre, la **actividad pesquera** se redujo 80,4 por ciento en relación al mismo mes del año anterior, debido al menor desembarque de productos marinos dirigido al consumo humano directo (-81,6 por ciento), tanto en sus líneas de fresco (-82,2 por ciento) como de congelado (-71,0 por ciento); así mismo se registró la ausencia de extracción de anchoveta para consumo humano indirecto.

- Entre enero y octubre, el sector pesquero registró una contracción de 13,5 por ciento, ante la menor captura de especies marinas para el consumo humano directo (-38,0 por ciento), tanto en su línea de fresco (-37,3 por ciento) como de congelado (-49,3 por ciento). En contraste, se registró un crecimiento de 3,3 por ciento en la producción dirigida al consumo humano indirecto, ante la mayor extracción de anchoveta, que atenuó parcialmente el resultado final del sector.

**CUADRO N° 4**  
**AREQUIPA: SECTOR PESCA 1/**  
(En toneladas)

	Octubre			Enero - Octubre		
	2015	2016	Var.%	2015	2016	Var.%
<b>Consumo Humano Directo</b>	<b>6 812</b>	<b>1 252</b>	<b>-81,6</b>	<b>58 115</b>	<b>36 059</b>	<b>-38,0</b>
Fresco	6 469	1 152	-82,2	55 186	34 575	-37,3
Congelado	343	100	-71,0	2 928	1 484	-49,3
<b>Consumo Humano Indirecto</b>	<b>0</b>	<b>0</b>	<b>-</b>	<b>136 652</b>	<b>141 116</b>	<b>3,3</b>
<b>SECTOR PESCA 2/</b>			<b>-80,4</b>			<b>-13,5</b>

1/ Cifras preliminares.

2/ A precios de 2007.

Fuente: Gerencia de la Producción-Arequipa.

Elaboración: BCRP - Sucursal Arequipa. Departamento de Estudios Económicos.

- En octubre, el precio promedio de la harina de pescado registró US\$ 1 575,0 por tonelada, que significó un decrecimiento de 1,4 por ciento en el período interanual y una reducción de 1,3 por ciento en el periodo mensual.

**GRÁFICO N° 1**  
**COTIZACIÓN INTERNACIONAL DE HARINA DE PESCADO**  
(Hamburgo - US\$/TM)

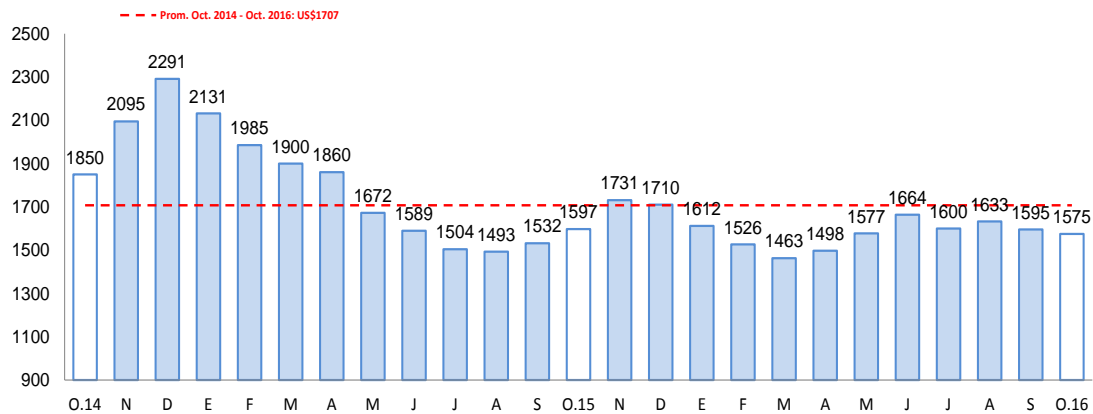

Fuente: Bloomberg.

Elaboración: BCRP - Sucursal Arequipa. Departamento de Estudios Económicos.

### 1.3 Sector minería

- En el mes, **la actividad minera** se expandió 89,4 por ciento, ante la mayor extracción de cobre (79,3 por ciento) y molibdeno (892,3 por ciento), ambos por el mayor aporte de la ampliación en la empresa minera Cerro Verde; así como de la mayor extracción de oro (13,3 por ciento) por la compañía minera Buenaventura y plata (5,3 por ciento) por la compañía minera Ares. En contraste se registró una menor producción de plomo (-11,1 por ciento) y

zinc (-0,8 por ciento). Cabe señalar que Arequipa, en el mes de octubre, lideró la producción de cobre a nivel nacional, con una participación de 20,8 por ciento, seguido de Apurímac, Ancash y Cusco; entre otros.

- En lo que va del año, la producción minera creció 110,7 por ciento, debido a la mayor producción de todos los minerales. Este desempeño favorable viene siendo explicado por la mayor producción de cobre (135,2 por ciento), molibdeno (206,8 por ciento) y oro (8,7 por ciento); entre otros. Cabe destacar que, en el periodo acumulado, Arequipa viene liderando la producción de cobre a nivel nacional con una participación de 22,2 por ciento, seguido de Ancash, Cusco y Apurímac, entre los principales.

**CUADRO N° 5**  
**AREQUIPA: SECTOR MINERÍA 1/**  
(Variación % real respecto a similar periodo del año anterior)

Mineral	Estructura Porcentual 2014 2/	Octubre				Enero - Octubre			
		2015	2016	Var.%	Contribución 3/	2015	2016	Var.%	Contribución 3/
Cobre (TMF)	63,8	25 373	45 495	79,3	59,0	183 288	431 024	135,2	88,4
Oro (KGF)	14,7	1 202	1 361	13,3	1,8	11 324	12 314	8,7	1,4
Plata (KGF)	5,4	23 132	24 349	5,3	0,3	224 719	237 783	5,8	0,3
Plomo (TMF)	0,8	1 506	1 340	-11,1	-0,2	10 275	15 485	50,7	0,6
Zinc (TMF)	1,7	2 059	2 042	-0,8	0,0	17 499	21 458	22,6	0,6
Molibdeno (TMF)	13,6	103	1 018	892,3	28,5	2 462	7 553	206,8	19,3
<b>SECTOR MINERÍA 2/</b>	<b>100,0</b>			<b>89,4</b>	<b>89,4</b>			<b>110,7</b>	<b>110,7</b>

1/ Cifras preliminares.

2/ A precios de 2007

3/ En base a la estructura de similar periodo de 2014.

Fuente: Ministerio de Energía y Minas.

Elaboración: BCRP - Sucursal Arequipa. Departamento de Estudios Económicos.

**GRÁFICO N° 2**  
**AREQUIPA: VARIACIÓN DE LA PRODUCCIÓN MINERA**  
(Variación % real respecto a similar mes del año anterior)

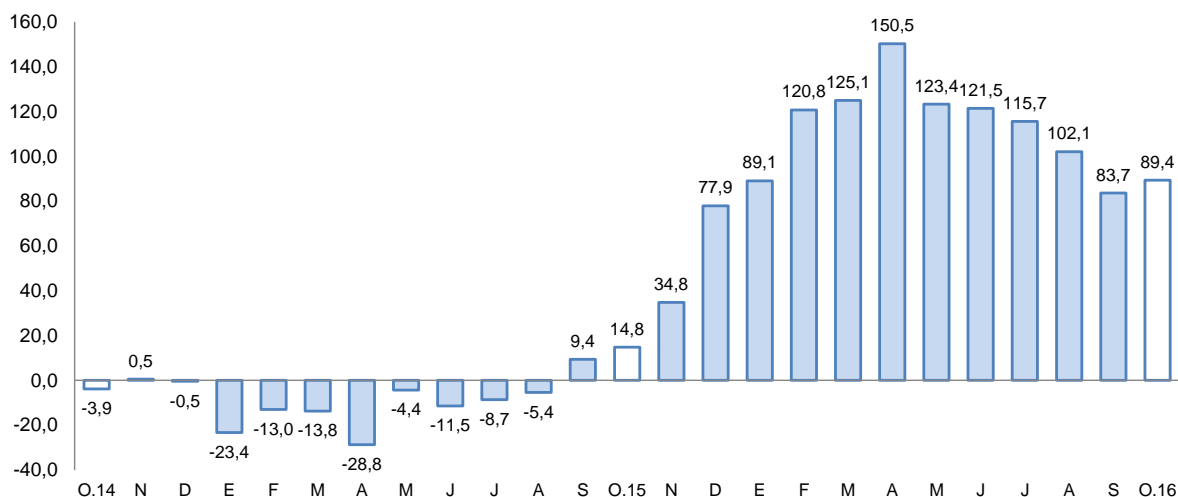

Fuente: Ministerio de Energía y Minas.

Elaboración: BCRP - Sucursal Arequipa. Departamento de Estudios Económicos.

- La cotización internacional de los principales metales, en el periodo interanual, registró resultados mixtos. Los productos que mostraron resultados positivos fueron el precio del oro (9,2 por ciento), plata (11,8 por ciento), plomo (18,1 por ciento) y zinc (33,0 por ciento); mientras que se reportó un descenso en la cotización del precio del cobre (-9,6 por ciento).



## 2. Otros indicadores sectoriales

### 2.1 Sector manufactura

- La **producción manufacturera**, en el mes de octubre registró una variación negativa de 7,5 por ciento en comparación al mismo mes del año 2015, debido a la contracción registrada en la manufactura no primaria; contrarrestada parcialmente por la evolución positiva registrada en la manufactura primaria.
- El comportamiento positivo de la manufactura primaria fue de 8,0 por ciento y estuvo determinado por el aumento de la producción de cobre, que contrarrestó la caída observada en harina y aceite de pescado que en el mes no tuvieron producción, así como de congelado de pescado que mostró reducción.
- En la manufactura no primaria, el comportamiento negativo de 10,6 por ciento se dio por menores niveles obtenidos en productos lácteos, bebidas alcohólicas y gaseosas, derivados de trigo, pintura, barnices y productos plásticos, así como por la nula producción de productos metálicos.
- La producción manufacturera acumulada entre los meses de enero y octubre del año en curso, registró una variación negativa de 1,7 por ciento, determinada por la reducción de la manufactura primaria en 4,7 por ciento, especialmente por la menor producción de harina, aceite y congelado de pescado. La manufactura no primaria registró una variación negativa de 1,0 por ciento, al haberse obtenido menor producción en productos lácteos, prendas de vestir tanto de fibra de alpaca como de algodón, así como de hilaturas de lana y fibra.

**CUADRO N° 6**  
**AREQUIPA: SECTOR MANUFACTURA**  
(Variación % real respecto a similar período del año anterior)

Ramas de Actividad	Estructura Porcentual 2014 1/	Octubre		Enero-Octubre	
		Var. %	Contribucion 2/	Var %	Contribucion 2/
<b>MANUFACTURA PRIMARIA</b>	<b>19,9</b>	<b>8,0</b>	<b>1,3</b>	<b>-4,7</b>	<b>-0,8</b>
Conservas y congel. De pescado	1,4	-79,1	-0,7	-52,8	-0,3
Harina y aceite de pescado	1,8	0,0	0,0	-42,8	-0,8
Productos de cobre	16,7	12,8	2,0	1,5	0,2
<b>MANUFACTURA NO PRIMARIA</b>	<b>80,1</b>	<b>-10,6</b>	<b>-8,8</b>	<b>-1,0</b>	<b>-0,8</b>
Productos Lácteos	6,7	-64,8	-6,6	-1,7	-0,1
Molinería	7,7	-9,1	-0,9	0,4	0,0
Cerveza y Malta	14,2	10,2	1,5	1,2	0,2
Bebidas no alcohólicas	6,9	-12,9	-1,2	0,3	0,0
Hilatura fibras textiles	9,1	-17,0	-1,3	-0,1	0,0
Prendas de vestir	1,1	14,9	0,2	-2,5	0,0
Pintura, barnices y lacas	0,4	8,1	0,0	4,6	0,0
Fabr. prod. plástico	0,8	8,2	0,1	29,0	0,3
Cemento	23,0	4,7	1,3	9,8	2,4
Productos metálicos	10,0	-100,0	-2,0	-53,1	-3,6
Lapices y Conexos	0,2	106,8	0,1	29,3	0,0
<b>SECTOR MANUFACTURA 3/</b>	<b>100,0</b>	<b>-7,5</b>	<b>-7,5</b>	<b>-1,7</b>	<b>-1,7</b>

1/ A precios de 1994

2/ En base a la estructura de similar período de 2014

3/ Debido al redondeo de los datos parciales, los totales pueden diferir de la suma de las partes

Fuente: Empresas Industriales

Elaboración: BCRP, Sucursal Arequipa. Dpto. de Estudios Económicos

**GRAFICO N° 3**  
**AREQUIPA: VARIACIÓN DE LA MANUFACTURA NO PRIMARIA**  
 (Variación % real respecto a similar mes del año anterior)

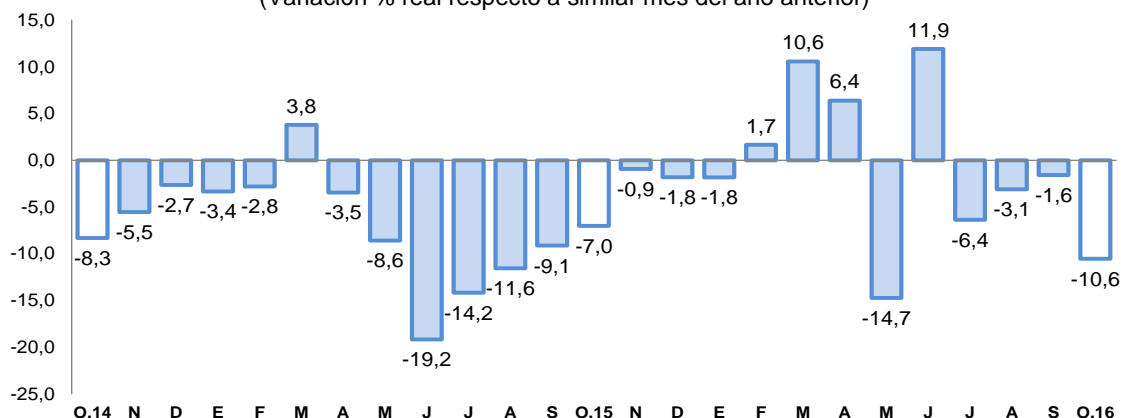

Fuente: BCRP, Sucursal Arequipa en base a información de las Empresas Industriales.  
 Elaboración: BCRP, Sucursal Arequipa, Departamento de Estudios Económicos.

## 2.2 Sector construcción

- Los **despachos de cemento** destinados al mercado nacional, durante el mes de octubre fueron de 203 228 toneladas métricas, con una contracción de 0,7 por ciento al compararlos con igual mes del año 2015.
- En el período acumulado de enero a octubre del año en curso, los despachos alcanzaron 1 846 242 toneladas, con un crecimiento de 7,2 por ciento en comparación a los despachos efectuados en igual período del año anterior.

**GRAFICO N° 4**  
**AREQUIPA: VARIACIÓN DEL SECTOR CONSTRUCCIÓN**  
 (Variación % real respecto a similar mes del año anterior)

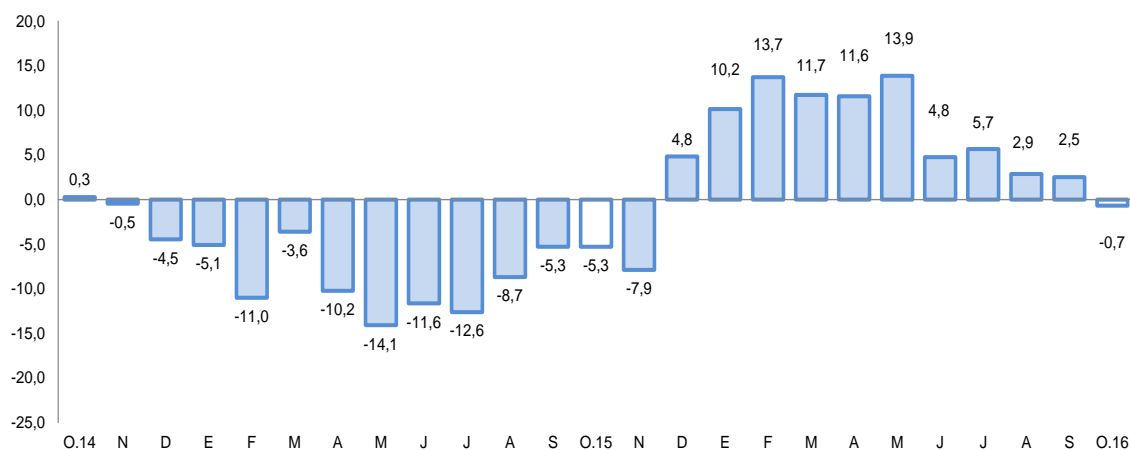

Fuente: BCRP, Sucursal Arequipa en base a información de las Empresas Industriales.  
 Elaboración: BCRP, Sucursal Arequipa, Departamento de Estudios Económicos.

## 2.3 Arribos a los establecimientos de hospedaje.

- El **arribo de turistas** al departamento de Arequipa en el mes de setiembre fue de 157 612 personas, con una variación positiva de 1,6 por ciento en el período interanual, debido a que el flujo de turistas nacionales aumentó 0,9 por ciento y el de visitantes extranjeros lo hizo en 4,1 por ciento; la procedencia de los turistas nacionales fue en su mayoría de los departamentos de Lima, Puno, Cusco y Tacna; mientras que los turistas extranjeros

provinieron especialmente de Francia, Inglaterra, España, Alemania, Italia y Estados Unidos de Norte América, principalmente.

- Entre los meses de enero a setiembre del presente año, el número de turistas que visitó Arequipa fue de 1 244 828, acumulando una contracción de 7,7 por ciento al compararla con similar período del año 2015, debido a que si bien aumentó el turismo receptivo en 3,8 por ciento, fue contrarrestado por la variación negativa mostrada en el turismo nacional que disminuyó 10,1 por ciento. El promedio de permanencia de éstos turistas fue de 1,39 días.

**GRAFICO N° 5**  
**AREQUIPA: VARIACIÓN DE ARRIBOS A ESTABLECIMIENTOS DE HOSPEDAJE**  
(Variación % respecto a similar mes del año anterior)

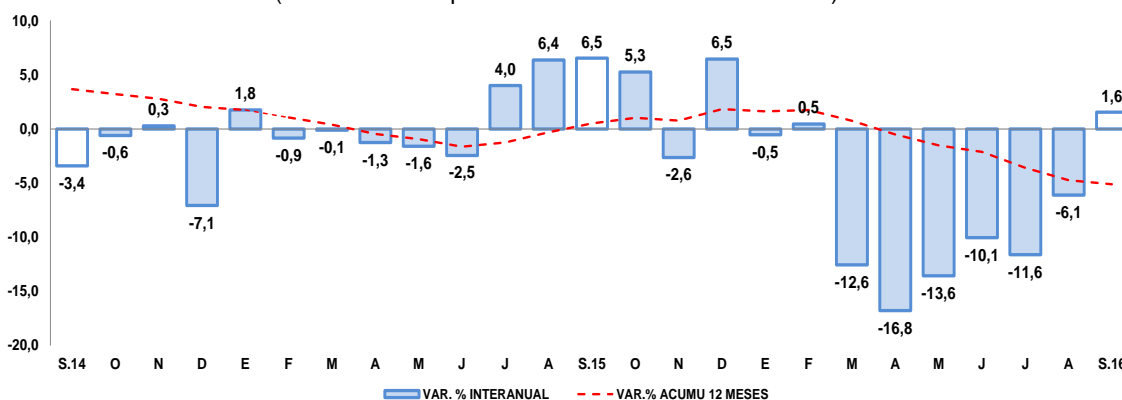

Fuente: Encuesta Mensual a Establecimientos de Hospedaje- MINCETUR.  
Elaboración: BCRP, Sucursal Arequipa, Departamento de Estudios Económicos.

## II. SECTOR EXTERNO

### 1. Exportaciones

- En octubre las exportaciones totalizaron US\$ 395,3 millones, que significó una expansión de 39,7 por ciento, ante el mayor envío de productos tradicionales (48,2 por ciento); en contraste, los productos no tradicionales se contrajeron 10,9 por ciento. Los productos tradicionales crecieron debido a los mayores embarques de productos mineros (58,8 por ciento) derivados del cobre y molibdeno; en tanto que el descenso de los productos no tradicionales se explicó por el menor envío de productos textiles (-5,3 por ciento) relacionado a prendas de vestir y fibras textiles, y sidero-metalurgicos (-53,5 por ciento) como productos derivados del hierro; entre los principales.
- En lo que va del año, las exportaciones acumularon US\$ 3 613,6 millones, registrando un crecimiento de 55,5 por ciento, debido al mayor envío de productos mineros tradicionales (73,1 por ciento) como cobre, oro, zinc y molibdeno; entre tanto, los productos no tradicionales disminuyeron 8,6 por ciento, ante el menor envío de productos textiles (-15,9 por ciento), químicos (-8,4 por ciento), sidero-metalurgicos (-28,9 por ciento); entre otros.
- Los principales países destino de las exportaciones, entre enero y octubre, se concentró en cuatro países que representaron el 69,0 por ciento del total; siendo, en primer lugar, República Popular de China (33,0 por ciento), seguido de Estados Unidos de América (16,3 por ciento), Japón (12,1 por ciento) y Canadá (7,6 por ciento). A nivel de productos, hacia la República Popular China fueron enviados minerales de cobre y sus concentrados (90,2 por ciento), a Estados Unidos de América oro en bruto (56,8 por ciento), a Japón minerales de cobre y sus concentrados (99,0 por ciento) y a Canadá oro en bruto (89,9 por ciento).
- La estructura de las exportaciones a nivel de los principales productos ofertados, registró a minerales de cobre y sus concentrados con la mayor participación (54,2 por ciento), seguido de oro en bruto con el 23,9 por ciento y cátodos de cobre refinado con el 3,5 por ciento, entre los principales.



**CUADRO Nº 7**  
**AREQUIPA: EXPORTACIONES POR GRUPO DE PRODUCTOS 1/**  
 (Valor FOB - millones de US\$)

TIPO	Octubre			Enero - Octubre		
	2015	2016	Var. %	2015	2016	Var. %
<b>PRODUCTOS TRADICIONALES</b>	<b>242,4</b>	<b>359,2</b>	<b>48,2</b>	<b>1864,7</b>	<b>3 193,6</b>	<b>71,3</b>
Pesqueros	16,2	0,5	-96,7	37,8	36,2	-4,2
Agrícolas	0,4	0,3	-26,6	4,4	3,2	-28,3
Mineros	225,7	358,4	58,8	1822,5	3154,3	73,1
Petróleo y derivados	0,0	0,0	-62,6	0,1	0,0	-76,8
<b>PRODUCTOS NO TRADICIONALES</b>	<b>40,5</b>	<b>36,1</b>	<b>-10,9</b>	<b>459,5</b>	<b>420,0</b>	<b>-8,6</b>
Agropecuarios	6,5	9,9	53,4	73,2	94,6	29,3
Pesqueros	0,4	0,2	-59,7	4,8	8,4	74,7
Textiles	11,3	10,7	-5,3	146,7	123,3	-15,9
Maderas y papeles y sus derivados	0,2	0,0	-84,3	1,6	1,1	-27,0
Químicos	5,4	5,5	0,9	52,0	47,7	-8,4
Minerales no metálicos	2,9	2,8	-4,7	29,9	30,4	1,6
Sidero-metalúrgicos	12,9	6,0	-53,5	139,0	98,8	-28,9
Metal-mecánicos	0,8	0,7	-5,9	8,8	13,0	48,6
Otros	0,1	0,3	118,1	3,6	2,6	-27,2
<b>TOTAL EXPORTACIONES</b>	<b>282,9</b>	<b>395,3</b>	<b>39,7</b>	<b>2 324,2</b>	<b>3 613,6</b>	<b>55,5</b>

1/ Cifras preliminares.

Fuente: SUNAT.

Elaboración: BCRP - Sucursal Arequipa. Departamento de Estudios Económicos.

### III. CRÉDITO Y DEPÓSITOS

#### 1. Crédito

- Los **créditos** en Arequipa al último día del mes de octubre tuvieron un saldo de S/ 9 948 millones, con una variación positiva de 8,4 por ciento, al compararlos con igual mes del año 2015. El Banco de la Nación canalizó el 1,9 por ciento de los créditos y tuvo una contracción de 1,3 por ciento; Agrobanco participó con el 0,5 por ciento de las colocaciones y reportó una variación negativa de 27,7 por ciento; la banca múltiple que colocó el 67,0 por ciento del crédito total, registró un aumento de 7,9 por ciento en sus saldos, por mayores colocaciones en moneda nacional y extranjera; mientras que las instituciones no bancarias que participaron con el 30,6 por ciento del total colocado, incrementaron sus saldos en 11,1 por ciento, al aumentar los créditos en moneda nacional. Los créditos estuvieron conformados en un 85,0 por ciento por moneda nacional, los que aumentaron 9,6 por ciento en el período interanual; mientras que en moneda extranjera representaron el 15,0 por ciento y crecieron 2,3 por ciento, en el mismo período.

**CUADRO N° 8**  
**AREQUIPA: CREDITO DIRECTO**  
(Saldos en millones de soles) 2/

	Estructura %	Octubre		Var.% Nominal
		Oct-16	2015	2016
<b>Banco de la Nación</b>	<b>1,9</b>	<b>189</b>	<b>187</b>	<b>-1,3</b>
<b>Agrobanco</b>	<b>0,5</b>	<b>65</b>	<b>47</b>	<b>-27,7</b>
<b>Banca Múltiple</b>	<b>67,0</b>	<b>6 183</b>	<b>6 670</b>	<b>7,9</b>
<b>Instituciones No Bancaria:</b>	<b>30,6</b>	<b>2 740</b>	<b>3 045</b>	<b>11,1</b>
Financieras	9,5	928	945	1,9
Cajas Municipales	20,4	1 759	2 033	15,6
Cajas Rurales	0,6	35	61	73,1
Edpymes	0,1	18	5	-70,4
Arrendamiento Financiero	0,0	0	0	-
<b>TOTAL</b>	<b>100,0</b>	<b>9 177</b>	<b>9 948</b>	<b>8,4</b>
<b>Empresas</b>	<b>62,2</b>	<b>5 460</b>	<b>6 189</b>	<b>13,3</b>
<b>Personas</b>	<b>37,8</b>	<b>3 716</b>	<b>3 759</b>	<b>1,2</b>
Consumo	22,9	2 171	2 280	5,0
Hipotecario	14,9	1 545	1 480	-4,2
MN	85,0	7 720	8 458	9,6
ME	15,0	1 456	1 490	2,3
ME (Mill. US\$)		443	443	-0,1

1/ Ajuste en Créditos a Empresas

2/ Debido al redondeo de los datos parciales, los totales pueden diferir de la suma de las partes

Fuente: SBS y AFP.

Elaboración: BCRP, Sucursal Arequipa, Departamento de Estudios Económicos

- Según tipo de crédito, las mayores colocaciones correspondieron a créditos a empresas, con una participación del 62,2 por ciento, los que tuvieron una variación positiva de 13,3 por ciento; mientras que los créditos a personas significaron el 37,8 por ciento y crecieron 1,2 por ciento, al interior de éstos, a los préstamos de consumo les correspondió el 22,9 por ciento, los cuales aumentaron 5,0 por ciento, mientras que los créditos hipotecarios significaron el 14,9 por ciento y tuvieron una variación negativa de 4,2 por ciento.

**GRAFICO N° 6**  
**AREQUIPA: VARIACIÓN DEL CREDITO DIRECTO**  
(Var. % respecto a similar mes del año anterior)

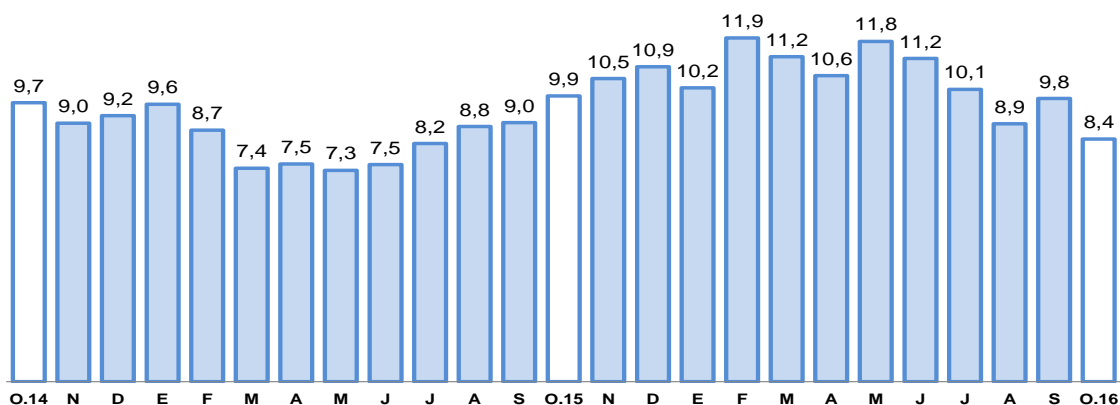

Fuente: SBS y AFP.

Elaboración: BCRP, Sucursal Arequipa, Departamento de Estudios Económicos.



- La **cartera morosa** en el mes de setiembre fue de 4,0 por ciento, con un aumento de 0,3 puntos respecto a la registrada en igual mes del año 2015, correspondiendo las tasas más elevadas a Agrobanco con 9,3 por ciento, empresas financieras con 6,9 por ciento, cajas municipales con 5,5 por ciento, y cajas rurales de ahorro y crédito con 5,1 por ciento.

**GRAFICO N° 7**  
**AREQUIPA: TASA DE MOROSIDAD 1/**  
(Porcentaje)

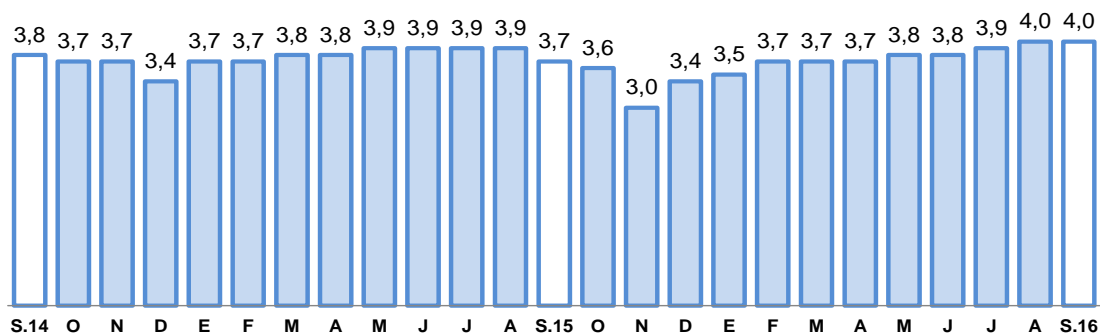

1/ Morosidad = (créditos vencidos + créditos en cobranza judicial) / colocaciones brutas.

Fuente: SBS y AFP

Elaboración: BCRP, Sucursal Arequipa, Departamento de Estudios Económicos.

## 2. Depósitos

- Al finalizar el mes, los **depósitos** mostraron un saldo de S/ 7 814 millones, con una evolución positiva de 11,1 por ciento, al compararlos con igual mes del 2015; el Banco de la Nación captó el 7,3 por ciento de los depósitos totales y sus saldos tuvieron disminuyeron 0,7 por ciento respecto al comparativo; la banca múltiple participó con el 58,3 por ciento del total de depósitos y tuvo un aumento de 9,9 por ciento, por mayores captaciones en las todas las modalidades; las empresas no bancarias cuya participación fue de 34,5 por ciento, incrementaron sus captaciones 16,3 por ciento, al reportar mayores saldos en casi todas las modalidades, excepto plazo en moneda extranjera. Por tipo de moneda, los depósitos estuvieron conformados en un 71,3 por ciento por moneda nacional, los que aumentaron 13,2 por ciento; mientras que en moneda extranjera representaron el 28,7 por ciento y fueron superiores en 6,3 por ciento.
- Por modalidad de captación, los mayores saldos correspondieron a depósitos a plazo los que significaron el 41,0 por ciento y aumentaron 17,8 por ciento; seguidos de los depósitos en ahorros con el 40,2 por ciento, que tuvieron una variación positiva de 7,9 por ciento y los depósitos a la vista con el 18,8 por ciento, que crecieron 4,8 por ciento.

**CUADRO N° 9**  
**AREQUIPA: DEPÓSITOS**  
(Saldos en millones de soles) 2/

	Estructura %	Octubre		Var.% Nominal Oct-16 / Oct-15
		Oct-16	2015	
<b>Banco de la Nación</b>	<b>7,3</b>	<b>571</b>	<b>567</b>	<b>-0,7</b>
<b>Banca Múltiple</b>	<b>58,3</b>	<b>4 146</b>	<b>4 555</b>	<b>9,9</b>
<b>Instituciones No Bancar</b>	<b>34,5</b>	<b>2 315</b>	<b>2 693</b>	<b>16,3</b>
Financieras	5,2	312	407	30,4
Cajas Municipales	28,8	1 975	2 251	14,0
Cajas Rurales	0,4	28	34	24,1
<b>TOTAL</b>	<b>100,0</b>	<b>7 031</b>	<b>7 814</b>	<b>11,1</b>
Vista	18,8	1 400	1 468	4,8
Ahorro	40,2	2 908	3 139	7,9
A plazo	41,0	2 722	3 207	17,8
MN	71,3	4 918	5 569	13,2
ME	28,7	2 113	2 245	6,3
ME (Mill. US\$)		643	668	3,8

1/ Debido al redondeo de los datos parciales, los totales pueden diferir de la suma de las partes

Fuente: SBS y AFP

Elaboración: BCRP, Sucursal Arequipa, Departamento de Estudios Económicos

**GRAFICO N° 8**  
**AREQUIPA: VARIACIÓN DE LOS DEPÓSITOS**  
(Var. % respecto a similar mes del año anterior)

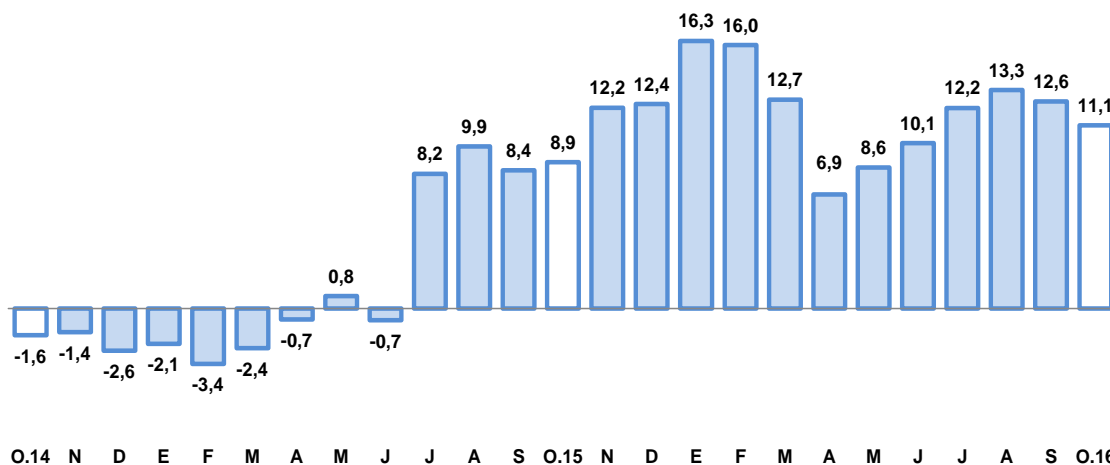

Fuente: SBS y AFP.

Elaboración: BCRP, Sucursal Arequipa, Departamento de Estudios Económicos

- El ratio **colocaciones/depósitos** en el mes de octubre fue de 1,27 por ciento, inferior al registrado en el período comparativo en que se ubicó en 1,31 por ciento.

## IV. EJECUCION DEL PRESUPUESTO DE GASTOS DEL GOBIERNO GENERAL

## 1. Ejecución del gasto corriente no financiero

- El **gasto corriente** en el mes fue de S/ 230 millones, con un crecimiento de 4,2 por ciento, respecto a similar mes del año 2015, por el mayor gasto principalmente en el rubro de bienes y servicios en las tres instancias de gobierno, y en menor medida de transferencias al subir en los gobiernos nacional y regional.
- En el período acumulado el gasto corriente fue de S/ 2 380 millones, con un aumento de 4,5 por ciento respecto al comparativo, debido a que fue mayor el gasto en el rubro de Bienes y Servicios en los tres niveles de gobierno; en el rubro de transferencias el crecimiento fue poco significativo al incrementarse en el Gobierno Regional.

**CUADRO N°10**  
**AREQUIPA: EJECUCION DEL GASTO CORRIENTE NO FINANCIERO 1/2/**  
(Millones de soles)

	Octubre			Enero-Octubre		
	2015	2016	Var.%real	2015	2016	Var.%real
Gobierno Nacional	97	103	3,2	1109	1122	-2,4
Gobierno Regional	79	88	7,7	752	874	12,1
Gobiernos locales	37	39	-0,4	336	384	10,4
<b>Total</b>	<b>214</b>	<b>230</b>	<b>4,2</b>	<b>2 197</b>	<b>2 380</b>	<b>4,5</b>

1/ Información actualizada al 31 de octubre de 2016.

2/ Comprende el gasto en remuneraciones, bienes y servicios y pensiones.

Fuente: MEF.

Elaboración: BCRP, Sucursal Arequipa. Departamento de Estudios Económicos.

## 2. Ejecución del gasto de Capital

- El **gasto de capital**, alcanzó a S/ 49 millones, con un incremento de 6,3 por ciento, debido al aumento de los gastos en el Gobierno Regional.
- En el período acumulado el gasto fue de S/ 855 millones, con una disminución de 2,0 por ciento respecto a igual período del año comparativo, determinado por menores gastos del Gobierno Nacional.

**CUADRO N° 11**  
**AREQUIPA: EJECUCIÓN DEL GASTO DE CAPITAL 1/2/**  
(Millones de soles)

	Octubre			Enero-Octubre		
	2015	2016	Var.%real	2015	2016	Var.%real
Gobierno Nacional	25	15	-42,0	275	193	-32,0
Gobierno Regional	-20	24	-.	203	214	1,7
Gobiernos locales	40	10	-75,1	365	448	18,6
<b>Total</b>	<b>45</b>	<b>49</b>	<b>6,3</b>	<b>843</b>	<b>855</b>	<b>-2,0</b>

1/ Información actualizada al 31 de octubre de 2016.

2/ Comprende la adquisición de activos no financieros

Fuente: MEF.

Elaboración: BCRP, Sucursal Arequipa. Departamento de Estudios Económicos.

- La **inversión** en octubre alcanzó S/ 49 millones, habiendo aumentado 6,6 por ciento frente a igual mes del 2015, al haberse incrementado en el Gobierno Regional; en el período acumulado la inversión sumó S/ 837 millones y acumuló una reducción de 1,0 por ciento, por menor gasto en el Gobierno Nacional, parcialmente contrarrestado por el aumento en los gastos.



- El avance de la inversión pública, fue del 45,9 por ciento del PIM; el Gobierno Nacional tuvo un avance de 51,6 por ciento, mientras que en el Gobierno Regional fue de 37,6 por ciento y en los Gobiernos Locales de 48,5 por ciento.

**GRAFICO N° 9**  
**AREQUIPA: VARIACIÓN DE LA INVERSIÓN PÚBLICA**  
(Variación % real)

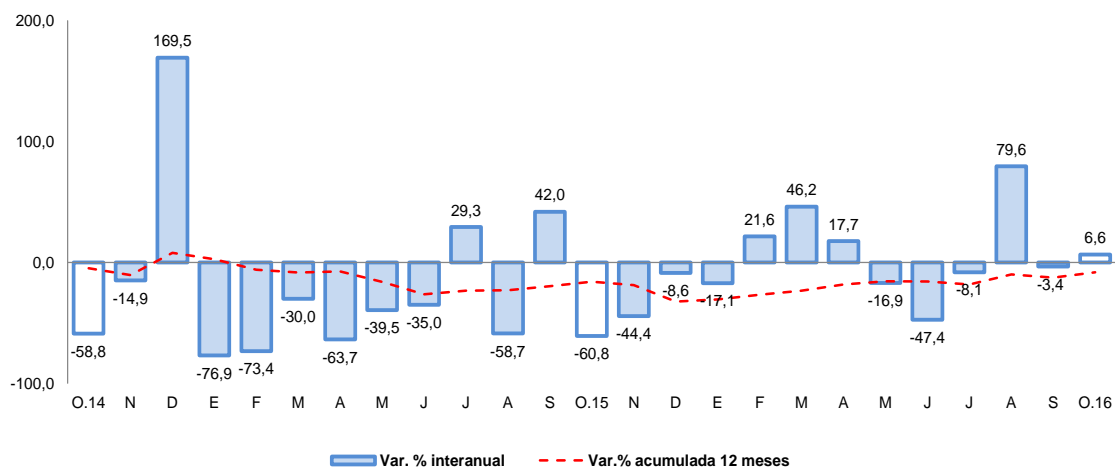

Fuente: MEF.

Elaboración: BCRP, Sucursal Arequipa, Departamento de Estudios Económicos.

- Los principales proyectos ejecutados por el Gobierno Nacional fueron: “Construcción y Mejoramiento de la Carretera Camaná- Div. Quilca- Matarani- Ilo- Tacna”, con S/ 8,7 millones; “Instalación del Servicio de Agua del Sistema de Riego, en las localidades de Yanaquihua, Charco y Vallecito, Distrito Yanaquihua, Provincia Condesuyos”, con una inversión de S/ 2,5 millones; “Rehabilitación y Remodelación de la Infraestructura Educativa y Equipamiento de la I.E. Dean Valdivia, Provincia de Islay”, con un gasto de S/ 822 mil y “Mejoramiento del Servicio de Agua del Sistema de Riego Canales Laterales en Alto Cural, Distrito de Cerro Colorado”, con S/ 346 mil.
- En el Gobierno Regional los principales proyectos ejecutados fueron: “Mejoramiento de la Carretera Variante de Uchumayo entre el Puente San Isidro y la Vía de Evitamiento, Provincia de Arequipa”, con una inversión de S/ 5,7 millones; “Majes Siguas- II Etapa” con S/ 4,6 millones; “Mejoramiento de Servicios de Salud del Establecimiento de Chala, Provincia Caravelí”, con S/ 812 mil; “Ampliación y Mejoramiento del Sistema de Agua Potable y Alcantarillado en los Distritos de Aplao y Huancarqui, Prov. Castilla”, con S/ 667 mil; e “Instalación de la Planta de Tratamiento y Mejoramiento del Sistema de Abastecimiento de Agua Potable y Desague en la Joya Nueva, Distrito de La Joya”, con una inversión de S/ 548 mil.
- Los Gobiernos Locales realizaron inversiones, en los siguientes proyectos: “Mejoramiento del Intercambio Vial en la Intersección Av. La Salud/Los Incas- Av. Dolores en la Ciudad de Arequipa” con S/ 2,8 millones; “Mejoramiento de los Sistemas de Agua Potable en la Ciudad de Camaná” con S/ 2,5 millones; “Mejoramiento del Complejo Arequipa, Distrito Alto Selva Alegre”, con S/ 2,1 millones; “Construcción del Puente Vehicular Urasqui sobre el Rio Ocoña, Distrito Mariano Valcarcel, Provincia de Camana”, con una inversión de S/ 1,6 millones e “Instalación y Mejoramiento de los Servicios de Agua Potable y Desagüe en los Centros Poblados de Vitor, Distrito de Vitor”, con S/ 1,5 millones.



**V. ANEXOS**

ANEXO 1

AREQUIPA: PRODUCCIÓN AGROPECUARIA 1/  
(Toneladas métricas)

PRODUCTOS	2015			2016										
	OCT	NOV	DIC	ENE	FEB	MAR	ABR	MAY	JUN	JUL	AGO	SET	OCT	
<b>AGRICOLA</b>														<b>AGRICOLA</b>
Alcachofa	4 371	2 002	1 666	1 748	696	1 807	1 497	1 324	1 280	1 495	1 730	3 114	3 747	Alcachofa
Ají pprika	0	0	0	0	23	419	659	910	1 186	750	596	0	0	Aj pprika
Caa de azcar	0	7 499	3 450	0	4 834	1 634	1 115	1 050	1 843	4 143	6 056	2 813	0	Caa de azcar
Maiz amarillo duro	0	0	0	0	44	6	39	33	28	31	20	0	0	Maiz amarillo duro
Olivo	0	0	0	0	0	0	8 576	8 655	2 341	39	0	0	0	Olivo
Palto	0	0	1 600	2 290	720	1 708	2 605	2 560	1 728	86	65	0	0	Palto
Quinua	2 069	2 744	1 373	1 174	1 023	695	96	105	143	323	273	256	391	Quinua
Vid	953	1 868	4 852	4 193	3 416	4 177	306	0	107	282	562	602	2 214	Vid
Ajo	7 944	25 264	6 361	414	900	2 056	2 796	699	631	1 194	4 381	6 601	4 270	Ajo
Alfalfa	237 321	250 859	269 491	272 298	265 671	254 627	241 770	238 117	219 078	222 997	244 504	235 962	243 004	Alfalfa
Arroz	0	0	0	0	12 100	98 273	71 287	56 203	12 188	0	0	0	0	Arroz
Arveja grano verde	508	683	1 379	1 313	1 223	774	454	263	932	1 551	1 004	848	551	Arveja grano verde
Cebolla	39 579	44 558	42 413	32 073	26 574	20 558	19 668	20 287	28 889	37 288	89 199	65 642	25 669	Cebolla
Frijol grano seco	882	297	61	100	41	26	30	21	41	1 493	2 993	2 187	234	Frijol grano seco
Maiz chala	43 222	45 868	54 002	65 047	45 400	43 987	38 523	50 330	51 455	55 022	49 579	61 768	53 098	Maiz chala
Maiz choclo	1 805	330	116	185	124	268	194	32	0	3 801	12 133	10 813	8 877	Maiz choclo
Papa	81 182	34 469	15 134	15 524	11 386	9 964	10 823	11 974	13 979	17 083	33 192	35 783	98 944	Papa
Tomate	3 373	1 127	1 828	2 541	2 453	2 258	2 490	2 034	3 033	2 924	8 901	5 124	3 234	Tomate
Trigo	3 386	6 197	5 531	0	0	0	0	0	39	97	58	989	3 633	Trigo
Zanahoria	4 047	6 496	8 010	8 494	5 843	5 176	3 537	3 346	3 970	5 955	5 235	4 529	5 237	Zanahoria
Zapallo	1 643	1 416	2 772	9 089	9 428	7 827	3 912	1 235	3 882	5 467	6 177	3 484	5 108	Zapallo
<b>Otros Agrcolas</b>														<b>Otros Agrcolas</b>
Caa de azcar (Alcohol)	470	354	353	117	469	356	471	355	353	234	353	236	353	Caa de azcar (Alcohol)
Organo	276	272	386	394	354	348	423	425	521	568	543	617	542	Organo
Haba grano verde	77	262	1 256	1 214	1 038	686	452	270	88	415	414	417	228	Haba grano verde
Maiz amilceo	137	91	45	0	65	147	934	3 763	1 829	203	0	52	62	Maiz amilceo
Avena forrajera	216	183	181	218	235	164	163	407	956	1 151	1 032	1 277	300	Avena forrajera
Cebada forrajera	345	303	334	329	138	264	197	447	730	335	168	249	320	Cebada forrajera
<b>PECUARIO</b>														<b>PECUARIO</b>
Carne de ave	8 722	8 707	8 857	8 722	8 661	8 758	8 728	8 760	8 724	8 763	8 790	8 768	8 816	Carne de ave
Carne de ovino	231	233	242	231	219	211	186	200	214	227	233	235	247	Carne de ovino
Carne de porcino	995	981	1 007	958	931	949	955	985	978	995	1 013	997	1 017	Carne de porcino
Carne de vacuno	666	672	641	710	493	452	405	419	419	460	464	482	492	Carne de vacuno
Carne de caprino	21	21	23	19	18	17	14	14	15	18	18	19	20	Carne de caprino
Carne de alpaca	111	112	106	114	112	103	87	82	87	81	103	107	111	Carne de alpaca
Carne de llama	3	8	10	13	11	7	0	0	0	0	0	0	0	Carne de llama
Huevo	1 136	1 095	1 135	1 129	1 088	1 130	1 086	1 166	1 119	1 157	1 160	1 121	1 161	Huevo
Leche	28 262	26 386	27 137	28 327	27 005	29 654	29 136	30 426	28 756	29 930	30 103	29 339	29 662	Leche
<b>Otros Pecuarios</b>														<b>Otros Pecuarios</b>
Lana	2	11	14	19	16	9	0	0	0	0	0	0	0	Lana
Fibra de alpaca	23	39	47	61	57	41	0	0	0	0	0	0	11	Fibra de alpaca
Fibra de llama	3	8	10	13	11	7	0	0	0	0	0	0	0	Fibra de llama

1/ Cifras preliminares

Fuente: Gerencia Regional de Agricultura y Riego - Arequipa.

Elaboracin: BCRP - Sucursal Arequipa. Departamento de Estudios Econmicos.



**ANEXO 2**

**AREQUIPA: EXTRACCIÓN DE ESPECIES HIDROBIOLÓGICAS 1/  
(Toneladas métricas)**

ESPECIES	2015			2016										
	OCT	NOV	DIC	ENE	FEB	MAR	ABR	MAY	JUN	JUL	AGO	SET	OCT	
<b>CHD 2/</b>	<b>6 812</b>	<b>3 296</b>	<b>4 638</b>	<b>4 954</b>	<b>7 417</b>	<b>1 832</b>	<b>507</b>	<b>2 081</b>	<b>3 654</b>	<b>7 548</b>	<b>5 665</b>	<b>1 151</b>	<b>1 252</b>	<b>CHD 2/</b>
1. Fresco	6 469	3 199	4 499	4 882	7 209	1 726	447	1 851	3 413	7 256	5 573	1 065	1 152	1. Fresco
2. Congelado	343	97	139	71	208	106	60	230	241	292	91	86	100	2. Congelado
<b>CHI 3/</b>	<b>0</b>	<b>0</b>	<b>0</b>	<b>0</b>	<b>0</b>	<b>27</b>	<b>11 070</b>	<b>67 446</b>	<b>34 512</b>	<b>2 753</b>	<b>25 308</b>	<b>0</b>	<b>0</b>	<b>CHI 3/</b>

1/ Cifras preliminares

2/ Consumo Humano Directo

3/ Consumo Humano Indirecto

Fuente: Gerencia Regional de la Producción-Arequipa.

Elaboración: BCRP - Sucursal Arequipa. Departamento de Estudios Económicos.

**ANEXO 3**

**AREQUIPA: PRODUCCIÓN MINERA 1/**

PRODUCTOS	2015			2016											
	OCT	NOV	DIC	ENE	FEB	MAR	ABR	MAY	JUN	JUL	AGO	SET	OCT		
<b>MINERÍA METÁLICA</b>															<b>MINERÍA METÁLICA</b>
Cobre (TMF)	25 373	29 981	44 384	36 676	42 048	49 950	42 877	45 247	43 459	41 967	42 113	41 193	45 495		Cobre (TMF)
Oro (KGF)	1 202	1 069	1 238	1 043	1 304	1 295	1 163	1 203	1 126	1 278	1 280	1 260	1 361		Oro (KGF)
Plata (KGF)	23 132	20 811	25 451	19 314	24 010	23 430	24 777	25 184	23 329	24 655	25 011	23 724	24 349		Plata (KGF)
Plomo (TMF)	1 506	1 537	1 673	1 756	1 632	1 654	1 604	1 679	1 560	1 411	1 424	1 424	1 340		Plomo (TMF)
Zinc (TMF)	2 059	1 925	2 094	1 977	2 179	2 238	2 158	2 256	2 170	2 162	2 139	2 139	2 042		Zinc (TMF)
Molibdeno (TMF)	103	433	437	635	518	998	665	636	776	741	860	706	1 018		Molibdeno (TMF)

1/ Cifras preliminares

Fuente: Ministerio de Energía y Minas.

Elaboración: BCRP - Sucursal Arequipa. Departamento de Estudios Económicos.

ANEXO 4

AREQUIPA: ÍNDICE DE PRODUCCIÓN MANUFACTURERA 1/  
(Índice 1994=100,0)

DESCRIPCIÓN	2015			2016										
	OCT	NOV	DIC	ENE	FEB	MAR	ABR	MAY	JUN	JUL	AGO	SET	OCT	
<b>MANUFACTURA PRIMARIA</b>	<b>170,1</b>	<b>159,0</b>	<b>165,5</b>	<b>164,4</b>	<b>157,1</b>	<b>168,5</b>	<b>176,4</b>	<b>253,0</b>	<b>203,6</b>	<b>146,1</b>	<b>175,4</b>	<b>172,1</b>	<b>183,7</b>	<b>MANUFACTURA PRIMARIA</b>
Conservas y Cong. De pescado	931,3	222,8	256,8	133,0	114,5	108,3	40,2	225,9	445,5	544,5	256,8	0,0	194,9	Conservas y Cong. De pescado
Harina y Aceite de pescado	0,0	0,0	0,0	0,0	0,0	0,0	17,3	236,8	125,7	6,4	49,1	0,0	0,0	Harina y Aceite de pescado
Productos de cobre	272,2	264,9	275,5	275,5	263,5	282,8	285,7	264,3	252,1	233,6	259,1	290,5	307,0	Productos de cobre
<b>MANUFACTURA NO PRIMARIA</b>	<b>246,6</b>	<b>248,0</b>	<b>265,7</b>	<b>242,3</b>	<b>227,4</b>	<b>267,7</b>	<b>240,5</b>	<b>210,1</b>	<b>241,6</b>	<b>225,0</b>	<b>238,9</b>	<b>239,5</b>	<b>220,6</b>	<b>MANUFACTURA NO PRIMARIA</b>
Productos lácteos	96,6	82,4	86,0	64,5	74,3	96,1	83,9	79,6	75,7	58,8	58,6	72,7	34,0	Productos lácteos
Molinería	194,1	132,1	130,4	146,9	135,9	182,0	168,7	156,5	153,0	151,0	176,3	191,1	176,3	Molinería
Cerveza y malta	280,5	326,9	315,1	311,3	256,2	349,7	282,1	120,3	294,4	258,2	314,7	333,2	309,1	Cerveza y malta
Bebidas No alcohólicas	826,7	794,7	942,0	850,0	746,6	704,9	682,0	669,0	547,3	574,5	743,2	674,1	720,0	Bebidas No alcohólicas
Hilatura de fibras textiles	286,6	305,7	302,5	349,3	361,2	396,7	402,0	427,0	402,9	189,4	256,9	272,2	237,9	Hilatura de fibras textiles
Prendas de vestir	72,3	65,2	68,8	76,4	80,6	77,6	71,1	67,9	70,0	79,5	75,1	79,8	83,1	Prendas de vestir
Pinturas, barnices y lacas	200,7	204,3	239,2	234,9	211,3	144,8	187,9	197,0	159,0	192,1	224,9	211,3	217,0	Pinturas, barnices y lacas
Fabricación productos plásticos	1162,5	1093,6	1219,4	1326,6	999,6	934,7	1265,7	936,1	916,2	868,6	1312,1	997,0	1258,0	Fabricación productos plásticos
Cemento	964,9	1049,7	1101,9	969,9	862,6	905,0	897,5	897,7	830,8	976,0	1105,6	1022,4	1010,4	Cemento
Productos metálicos	69,9	82,2	183,7	79,6	135,8	230,8	105,0	75,8	283,2	164,3	0,0	0,0	0,0	Productos metálicos
Lápices y conexos	60,7	72,1	86,0	101,8	77,5	62,9	38,7	46,7	64,5	79,9	100,6	102,9	125,5	Lápices y conexos
<b>TOTAL</b>	<b>229,6</b>	<b>228,2</b>	<b>243,3</b>	<b>224,9</b>	<b>211,7</b>	<b>245,6</b>	<b>226,2</b>	<b>219,7</b>	<b>233,1</b>	<b>207,3</b>	<b>224,7</b>	<b>224,4</b>	<b>212,4</b>	<b>TOTAL</b>

1/ Cifras preliminares

Fuente: Empresas Industriales

Elaboración: BCRP.Sucursal Arequipa. Departamento de Estudios Económicos



ANEXO 5

AREQUIPA: ÍNDICE DE PRODUCCIÓN MANUFACTURERA 1/  
(Variación porcentual)

DESCRIPCIÓN	2015			2016										
	OCT	NOV	DIC	ENE	FEB	MAR	ABR	MAY	JUN	JUL	AGO	SET	OCT	
<b>MANUFACTURA PRIMARIA</b>	<b>-18,0</b>	<b>-19,7</b>	<b>-14,0</b>	<b>-11,7</b>	<b>-5,6</b>	<b>-11,6</b>	<b>20,6</b>	<b>3,1</b>	<b>2,4</b>	<b>-20,0</b>	<b>3,6</b>	<b>2,1</b>	<b>8,0</b>	<b>MANUFACTURA PRIMARIA</b>
Conservas y Cong. De pescado	-48,5	-91,8	-84,0	-86,3	-84,4	-76,8	-81,7	-62,0	-3,4	34,3	-38,5	-100,0	-79,1	Conservas y Cong. De pescado
Harina y Aceite de pescado	0,0	0,0	0,0	0,0	0,0	0,0	1535,0	8,7	-1,8	-91,8	12096,1	-100,0	0,0	Harina y Aceite de pescado
Productos de cobre	-15,2	-8,8	-7,9	-7,7	-2,1	-2,8	17,7	2,4	4,0	-6,2	-7,1	6,8	12,8	Productos de cobre
<b>MANUFACTURA NO PRIMARIA</b>	<b>-7,0</b>	<b>-0,9</b>	<b>-1,8</b>	<b>-1,8</b>	<b>1,7</b>	<b>10,6</b>	<b>6,4</b>	<b>-14,7</b>	<b>11,9</b>	<b>-6,4</b>	<b>-3,1</b>	<b>-1,6</b>	<b>-10,6</b>	<b>MANUFACTURA NO PRIMARIA</b>
Productos lácteos	25,0	16,0	12,1	70,3	55,3	50,5	3,7	9,0	0,9	-10,3	-21,0	-23,5	-64,8	Productos lácteos
Molinería	2,5	-9,3	-4,2	-7,3	13,4	1,2	7,6	-22,6	63,8	-18,0	6,3	8,2	-9,1	Molinería
Cerveza y malta	-11,9	7,5	-1,6	34,3	-13,5	33,0	0,0	-56,2	29,2	-11,7	-5,6	5,8	10,2	Cerveza y malta
Bebidas No alcohólicas	7,9	3,2	16,3	13,2	19,0	4,5	3,0	8,1	-6,5	-14,7	0,6	-8,3	-12,9	Bebidas No alcohólicas
Hilatura de fibras textiles	-17,5	-9,5	-12,7	-6,8	2,9	-3,5	10,4	13,5	2,8	-17,7	-2,0	19,5	-17,0	Hilatura de fibras textiles
Prendas de vestir	-11,2	-17,0	-18,5	-4,8	-6,8	-5,8	-10,2	-16,6	-11,5	3,0	6,2	11,0	14,9	Prendas de vestir
Pinturas, barnices y lacas	-0,6	-7,4	12,4	3,1	8,1	-9,4	16,5	11,2	-11,3	18,6	7,6	-1,0	8,1	Pinturas, barnices y lacas
Fabricación productos plásticos	43,2	49,6	55,0	73,4	33,2	-2,1	53,4	31,6	29,6	30,9	91,7	-14,2	8,2	Fabricación productos plásticos
Cemento	-7,1	0,5	6,5	0,5	14,3	2,1	23,6	3,4	4,6	22,9	19,0	5,0	4,7	Cemento
Productos metálicos	-65,3	-47,0	-46,0	-79,6	-56,1	4,6	-44,0	-73,2	16,0	-43,3	-100,0	-100,0	-100,0	Productos metálicos
Lápices y conexos	-46,5	-44,2	-26,4	-13,4	-19,1	-24,9	-14,4	23,9	64,7	98,1	118,0	92,7	106,8	Lápices y conexos
<b>TOTAL</b>	<b>-9,0</b>	<b>-4,4</b>	<b>-3,9</b>	<b>-3,6</b>	<b>0,4</b>	<b>6,5</b>	<b>8,6</b>	<b>-10,8</b>	<b>9,9</b>	<b>-8,8</b>	<b>-2,0</b>	<b>-1,0</b>	<b>-7,5</b>	<b>TOTAL</b>

1/ Cifras preliminares

Fuente: Empresas Industriales

Elaboración: BCRP.Sucursal Arequipa. Departamento de Estudios Económicos



**ANEXO 6**

**AREQUIPA: EXPORTACIONES POR TIPO DE PRODUCTO 1/  
(Valor FOB - Millones de US\$)**

DESCRIPCIÓN	2015			2016										
	OCT	NOV	DIC	ENE	FEB	MAR	ABR	MAY	JUN	JUL	AGO	SET	OCT	
<b>PRODUCTOS TRADICIONALES</b>	<b>242,4</b>	<b>294,9</b>	<b>337,9</b>	<b>237,4</b>	<b>286,7</b>	<b>346,1</b>	<b>333,2</b>	<b>326,1</b>	<b>281,7</b>	<b>355,9</b>	<b>357,9</b>	<b>309,5</b>	<b>359,2</b>	<b>PRODUCTOS TRADICIONALES</b>
Agropecuario	0,4	0,3	0,3	0,4	0,2	0,3	0,4	0,4	0,1	0,5	0,1	0,5	0,3	Agropecuario
Pesquero	16,2	15,8	1,4	0,0	0,0	1,1	3,2	2,2	16,7	8,3	1,1	3,1	0,5	Pesquero
Minero	225,7	278,7	336,1	237,0	286,4	344,6	329,6	323,4	265,0	347,2	356,8	305,9	358,4	Minero
Petróleo y Derivados	0,0	0,0	0,0	0,0	0,0	0,0	0,0	0,0	0,0	0,0	0,0	0,0	0,0	Petróleo y Derivados
<b>PRODUCTOS NO TRADICIONALES</b>	<b>40,5</b>	<b>45,7</b>	<b>53,5</b>	<b>40,2</b>	<b>43,7</b>	<b>37,9</b>	<b>48,2</b>	<b>46,9</b>	<b>44,2</b>	<b>39,3</b>	<b>44,9</b>	<b>38,6</b>	<b>36,1</b>	<b>PRODUCTOS NO TRADICIONALES</b>
Agropecuario	6,5	9,6	19,7	12,4	8,6	7,6	9,2	7,0	8,1	10,9	11,9	9,1	9,9	Agropecuario
Textiles	11,3	11,4	11,2	9,3	11,4	11,9	13,4	12,8	12,7	13,7	14,6	12,8	10,7	Textiles
Pesquero	0,4	0,8	1,0	1,2	1,2	0,7	1,5	0,4	1,0	0,7	1,1	0,4	0,2	Pesquero
Mineral no Metálico	2,9	3,4	5,3	2,8	2,7	2,4	3,1	3,1	2,8	3,4	3,9	3,3	2,8	Mineral no Metálico
Siderurgico	12,9	12,5	9,3	9,0	15,3	9,3	12,0	15,4	13,4	5,4	6,2	6,8	6,0	Siderurgico
Metal Mecánico	0,8	2,0	1,0	0,9	0,7	1,1	2,4	3,2	1,7	0,6	1,0	0,6	0,7	Metal Mecánico
Químico	5,4	5,6	5,5	4,1	3,7	4,5	6,1	4,6	4,1	4,2	5,7	5,2	5,5	Químico
Maderas y Papel	0,2	0,2	0,1	0,2	0,1	0,1	0,2	0,1	0,1	0,1	0,1	0,1	0,0	Maderas y Papel
Diversos	0,1	0,2	0,4	0,2	0,1	0,2	0,3	0,1	0,4	0,4	0,3	0,4	0,3	Diversos
<b>TOTAL</b>	<b>282,9</b>	<b>340,6</b>	<b>391,4</b>	<b>277,6</b>	<b>330,3</b>	<b>384,0</b>	<b>381,4</b>	<b>372,9</b>	<b>325,9</b>	<b>395,2</b>	<b>402,8</b>	<b>348,1</b>	<b>395,3</b>	<b>TOTAL</b>

1/ Cifras preliminares

Fuente: SUNAT.

Elaboración: BCRP - Sucursal Arequipa. Departamento de Estudios Económicos.



**ANEXO 7**

**AREQUIPA: ESTRUCTURA DE EXPORTACIONES POR PRINCIPALES PAÍSES DE DESTINO  
(Valor FOB - Millones de US\$)**

País	Principales Productos	% del Total	Valor FOB acumulado	Estructura % por país
<b>RP China</b>		<b>33,0</b>	<b>1190,8</b>	<b>100,0%</b>
	Minerales de Cobre y sus concentrados		1073,7	90,2%
	Cátodos de cobre refinado		33,2	2,8%
	Harina de pescado o de crustáceos		29,5	2,5%
	Minerales de plata y sus concentrados		19,1	1,6%
	Pelo fino de alpaca o llama		14,0	1,2%
	Otros		21,2	1,8%
<b>Estados Unidos</b>		<b>16,3</b>	<b>589,2</b>	<b>100,0%</b>
	Oro en las demas formas en bruto		334,9	56,8%
	Minerales de molibdeno y sus concentrados		77,8	13,2%
	Cátodos de cobre refinado		76,4	13,0%
	Plata en bruto Aleada		27,0	4,6%
	Alcachofas		13,0	2,2%
	Otros		60,2	10,2%
<b>Japón</b>		<b>12,1</b>	<b>438,2</b>	<b>100,0%</b>
	Minerales de Cobre y sus concentrados		433,9	99,0%
	Pelo fino de alpaca o llama		1,0	0,2%
	Harina de pescado o de crustáceos		0,7	0,2%
	Otros		2,5	0,6%
<b>Canadá</b>		<b>7,6</b>	<b>275,9</b>	<b>100,0%</b>
	Oro en las demas formas en bruto		247,9	89,9%
	Minerales de plata y sus concentrados		22,3	8,1%
	Plata en bruto Aleada		2,3	0,8%
	Harina de pescado o de crustáceos		0,5	0,2%
	Otros		2,8	1,0%
<b>Suiza</b>		<b>5,9</b>	<b>213,4</b>	<b>100,0%</b>
	Oro en las demas formas en bruto		213,0	99,8%
	Hilados de lana o pelo fino		0,1	0,1%
	Otros		0,3	0,1%
<b>India</b>		<b>3,3</b>	<b>119,6</b>	<b>100,0%</b>
	Minerales de Cobre y sus concentrados		98,5	82,4%
	Oro en las demas formas en bruto		17,9	15,0%
	Otros		3,1	2,6%
<b>Otros</b>		<b>21,8</b>	<b>786,5</b>	
<b>TOTAL</b>		<b>100,0</b>	<b>3613,6</b>	

Fuente: SUNAT

Elaboración: BCRP - Sucursal Arequipa. Departamento de Estudios Económicos.

## ANEXO 8

AREQUIPA: ESTRUCTURA DE EXPORTACIONES POR PRINCIPALES PRODUCTOS  
(Valor FOB - Millones de US\$)

Producto	Principales Países	% del Total	Valor FOB acumulado	Estructura % por país
<b>Minerales de Cobre y sus concentrados</b>		<b>54,2</b>	<b>1960,4</b>	<b>100,0%</b>
	RP China		1073,7	54,8%
	Japon		433,9	22,1%
	India		98,5	5,0%
	España		82,9	4,2%
	Brasil		71,6	3,7%
	Otros		199,7	10,2%
<b>Oro en las demas formas en bruto</b>		<b>23,9</b>	<b>865,1</b>	<b>100,0%</b>
	Estados Unidos		334,9	38,7%
	Canadá		247,9	28,7%
	Suiza		213,0	24,6%
	Otros		69,3	8,0%
<b>Cátodos de cobre refinado</b>		<b>3,5</b>	<b>126,0</b>	<b>100,0%</b>
	Estados Unidos		76,4	60,6%
	RP China		33,2	26,3%
	Corea del Sur		9,4	7,4%
	Otros		7,1	5,7%
<b>Minerales de plata y sus concentrados</b>		<b>2,3</b>	<b>82,6</b>	<b>100,0%</b>
	Corea del Sur		22,7	27,4%
	Canadá		22,3	27,0%
	RP China		19,1	23,2%
	Otros		18,5	22,4%
<b>Minerales de molibdeno y sus concentrados</b>		<b>2,2</b>	<b>80,1</b>	<b>100,0%</b>
	Estados Unidos		77,8	97,1%
	Otros		2,3	2,9%
<b>Barras de hierro o acero</b>		<b>1,2</b>	<b>43,1</b>	<b>100,0%</b>
	Bolivia		43,1	100,0%
	Otros		0,0	0,0%
<b>Harina de pescado o de crustáceos</b>		<b>1,0</b>	<b>36,2</b>	<b>100,0%</b>
	RP China		29,5	81,6%
	Otros		6,7	18,4%
<b>Pelo fino de alpaca o llama</b>		<b>0,8</b>	<b>30,0</b>	<b>100,0%</b>
	RP China		14,0	46,7%
	Italia		9,5	31,6%
	Otros		6,5	21,7%
<b>Otros</b>		<b>10,8</b>	<b>390,2</b>	
<b>TOTAL</b>		<b>100,0</b>	<b>3613,6</b>	

Fuente: SUNAT

Elaboración: BCRP - Sucursal Arequipa. Departamento de Estudios Económicos.



ANEXO 9

AREQUIPA: IMPORTACIONES POR EL PUERTO DE MATARANI 1/  
(Valor FOB - Millones de US\$)

	2015			2016										
	OCT	NOV	DIC	ENE	FEB	MAR	ABR	MAY	JUN	JUL	AGO	SET	OCT	
<b>I. BIENES DE CONSUMO</b>	<b>1,9</b>	<b>1,7</b>	<b>1,4</b>	<b>1,3</b>	<b>1,1</b>	<b>1,3</b>	<b>2,8</b>	<b>2,1</b>	<b>0,8</b>	<b>1,0</b>	<b>3,0</b>	<b>4,0</b>	<b>1,8</b>	<b>I. BIENES DE CONSUMO</b>
Bienes de Consumo no Duradero	1,8	1,2	1,0	1,1	0,9	1,2	2,7	1,8	0,7	0,9	2,5	3,8	1,7	Bienes de Consumo no Duradero
Bienes de Consumo Duradero	0,1	0,5	0,3	0,2	0,2	0,1	0,1	0,3	0,1	0,1	0,5	0,3	0,1	Bienes de Consumo Duradero
<b>II. INSUMOS</b>	<b>61,6</b>	<b>45,3</b>	<b>53,4</b>	<b>69,1</b>	<b>53,9</b>	<b>45,3</b>	<b>49,8</b>	<b>53,2</b>	<b>72,6</b>	<b>49,2</b>	<b>60,0</b>	<b>64,3</b>	<b>65,9</b>	<b>II. INSUMOS</b>
Combustibles, Lubricantes y Conexos	45,0	22,1	37,0	28,8	31,1	27,8	33,5	31,4	35,8	29,8	29,8	40,2	34,6	Combustibles, Lubricantes y Conexos
Materias Primas para la Agricultura	2,7	3,1	4,0	0,5	6,0	3,0	2,4	2,3	3,2	3,7	5,3	3,0	7,5	Materias Primas para la Agricultura
Materias Primas para la Industria	13,9	20,1	12,4	39,8	16,8	14,5	13,8	19,6	33,6	15,6	24,9	21,1	23,9	Materias Primas para la Industria
<b>III. BIENES DE CAPITAL Y MATERIALES DE CONSTRUCCIÓN</b>	<b>19,9</b>	<b>35,1</b>	<b>29,5</b>	<b>46,9</b>	<b>5,5</b>	<b>29,3</b>	<b>18,4</b>	<b>9,6</b>	<b>22,8</b>	<b>18,3</b>	<b>13,8</b>	<b>14,1</b>	<b>14,6</b>	<b>III. BIENES DE CAPITAL Y MATERIALES DE CONSTRUCCIÓN</b>
Materiales de Construcción	2,0	22,3	3,5	36,7	2,3	24,6	3,2	1,3	3,2	0,6	0,7	1,5	2,3	Materiales de Construcción
Bienes de Capital para la Agricultura	0,2	0,1	0,0	0,0	0,0	0,0	0,1	0,1	0,1	0,0	0,0	0,0	0,1	Bienes de Capital para la Agricultura
Bienes de Capital para la Industria	11,1	4,0	10,8	3,6	3,0	3,4	4,2	4,3	12,7	10,4	1,8	8,8	4,2	Bienes de Capital para la Industria
Equipos de Transporte	6,5	8,7	15,2	6,6	0,2	1,3	10,9	3,9	6,9	7,3	11,3	3,9	8,0	Equipos de Transporte
<b>TOTAL</b>	<b>83,4</b>	<b>82,0</b>	<b>84,2</b>	<b>117,3</b>	<b>60,5</b>	<b>75,9</b>	<b>71,0</b>	<b>64,9</b>	<b>96,2</b>	<b>68,4</b>	<b>76,8</b>	<b>82,4</b>	<b>82,3</b>	<b>TOTAL</b>

1/ Cifras preliminares

Fuente: SUNAT.

Elaboración: BCRP - Sucursal Arequipa. Departamento de Estudios Económicos.

## ANEXO 10

AREQUIPA: ESTRUCTURA DE IMPORTACIONES POR PRINCIPALES PAÍSES DE DESTINO  
(Valor FOB - Millones de US\$)

País	Principales Productos	% del Total	Valor FOB acumulado	Estructura % por país
<b>Estados Unidos</b>		<b>27,2</b>	<b>216,3</b>	<b>100,0%</b>
	Diesel 2		116,4	53,8%
	Volquetes automotores		24,9	11,5%
	Maíz duro amarillo		14,8	6,9%
	Abonos, fosfato diatómico		8,3	3,8%
	Los demás azúcares de caña y sacarosa químicamente pura		6,8	3,1%
	Otros		45,2	20,9%
<b>Singapur</b>		<b>20,2</b>	<b>160,3</b>	<b>100,0%</b>
	Diesel 2		137,8	85,9%
	Nitrato de amonio para uso minero (grado anfo)		8,7	5,4%
	Los demás abonos minerales o químicos nitrogenados.		7,8	4,9%
	Otros		6,1	3,8%
<b>España</b>		<b>8,9</b>	<b>70,9</b>	<b>100,0%</b>
	Diesel 2		62,2	87,8%
	Biodiesel y sus mezclas, sin aceites de petróleo		6,2	8,7%
	Otros		2,4	3,4%
<b>Chile</b>		<b>7,5</b>	<b>59,9</b>	<b>100,0%</b>
	Volquetes automotores		24,3	40,5%
	Las demás barras, laminadas en caliente de los demás aceros		14,4	24,1%
	Otros		21,2	35,4%
<b>Suiza</b>		<b>6,8</b>	<b>54,0</b>	<b>100,0%</b>
	Biodiesel y sus mezclas, sin aceites de petróleo		19,3	35,8%
	Las demás barras, laminadas en caliente de los demás aceros		11,5	21,4%
	Otros		23,1	42,8%
<b>Austria</b>		<b>6,4</b>	<b>50,6</b>	<b>100,0%</b>
	Los demás tubos utilizados en oleoductos o gasoductos		45,6	90,2%
	Manufacturas de fundición, hierro o acero		5,0	9,8%
	Los demás artículos para el transporte o envasado, de plástico.		0,0	0,0%
	Otros		0,0	0,0%
<b>Uruguay</b>		<b>6,3</b>	<b>50,4</b>	<b>100,0%</b>
	Los demás trigos		25,1	53,4%
	Maíz duro amarillo		17,2	36,3%
	Los demás habas (porotos, frijoles, fréjoles)		4,6	9,1%
	Otros		3,5	6,9%
<b>Reino Unido</b>		<b>4,3</b>	<b>34,2</b>	<b>100,0%</b>
	Maíz duro amarillo		27,3	79,9%
	Los demás trigos		5,1	14,9%
	Otros		1,8	5,2%
<b>Otros</b>		<b>12,5</b>	<b>99,2</b>	
<b>TOTAL</b>		<b>100,0</b>	<b>795,7</b>	

Fuente: SUNAT

Elaboración: BCRP - Sucursal Arequipa. Departamento de Estudios Económicos.



ANEXO 11

AREQUIPA: ESTRUCTURA DE IMPORTACIONES POR PRINCIPALES PRODUCTOS  
(Valor FOB - Millones de US\$)

Producto	Principales Países	% del Total	Valor FOB acumulado	Estructura % por país
<b>Diesel 2</b>		<b>39,8</b>	<b>316,4</b>	<b>100,0%</b>
	Singapur		137,8	43,5%
	Estados Unidos		116,4	36,8%
	España		62,2	19,7%
	Otros		0,0	0,0%
<b>Maíz duro amarillo</b>		<b>7,5</b>	<b>59,3</b>	<b>100,0%</b>
	Reino Unido		27,3	46,0%
	Uruguay		17,2	29,0%
	Estados Unidos		14,8	25,0%
	Otros		0,0	0,0%
<b>Volquetes automotores</b>		<b>6,3</b>	<b>50,3</b>	<b>100,0%</b>
	Estados Unidos		24,9	49,5%
	Chile		24,3	48,2%
	Otros		1,2	2,3%
<b>Los demás tubos utilizados en oleoductos o gasoductos</b>		<b>5,7</b>	<b>45,6</b>	<b>100,0%</b>
	Austria		45,6	100,0%
	Otros		0,0	0,0%
<b>Los demás trigos</b>		<b>4,3</b>	<b>34,0</b>	<b>100,0%</b>
	Uruguay		25,1	73,9%
	Reino Unido		5,1	15,0%
	Otros		3,8	11,1%
<b>Biodiesel y sus mezclas, sin aceites de petróleo</b>		<b>3,7</b>	<b>29,5</b>	<b>100,0%</b>
	Chile		19,3	65,4%
	Suiza		6,2	21,0%
	Otros		4,0	13,5%
<b>Las demás barras, laminadas en caliente de los demás aceros</b>		<b>3,6</b>	<b>28,8</b>	<b>100,0%</b>
	Suiza		14,4	50,1%
	España		11,5	40,1%
	Otros		2,8	9,8%
<b>Los demás azúcares de caña y sacarosa químicamente pura</b>		<b>1,7</b>	<b>13,6</b>	<b>100,0%</b>
	Estados Unidos		6,8	49,7%
	Colombia		6,2	45,4%
	Otros		0,7	4,9%
<b>Abonos, fosfato diatómico</b>		<b>1,5</b>	<b>12,0</b>	<b>100,0%</b>
	Estados Unidos		8,3	68,6%
	Suiza		3,5	28,9%
	Otros		0,3	2,5%
<b>Otros</b>		<b>25,9</b>	<b>206,1</b>	
<b>TOTAL</b>		<b>100,0</b>	<b>795,7</b>	

Fuente: SUNAT

Elaboración: BCRP - Sucursal Arequipa. Departamento de Estudios Económicos.



**ANEXO 12**

**AREQUIPA: INGRESOS CORRIENTES DEL GOBIERNO CENTRAL**  
(Millones de soles)

	2015			2016										
	OCT	NOV	DIC	ENE	FEB	MAR	ABR	MAY	JUN	JUL	AGO	SET	OCT	
<b>I. INGRESOS TRIBUTARIOS</b>	<b>286</b>	<b>258</b>	<b>251</b>	<b>300</b>	<b>227</b>	<b>249</b>	<b>326</b>	<b>271</b>	<b>248</b>	<b>203</b>	<b>276</b>	<b>231</b>	<b>272</b>	<b>I. INGRESOS TRIBUTARIOS</b>
<b>1. Impuesto a los Ingresos</b>	<b>77</b>	<b>76</b>	<b>80</b>	<b>84</b>	<b>78</b>	<b>102</b>	<b>163</b>	<b>86</b>	<b>76</b>	<b>84</b>	<b>89</b>	<b>85</b>	<b>88</b>	<b>1. Impuesto a los ingresos</b>
- Personas Naturales	22	25	27	30	21	23	35	29	21	21	25	21	26	- Personas Naturales
- Personas Jurídicas	51	49	50	53	56	58	72	50	53	58	61	62	61	- Personas Jurídicas
- Regularizaciones	4	2	3	1	1	21	56	8	2	5	3	2	1	- Regularizaciones
<b>2. Impuesto a la Importación</b>	<b>0</b>	<b>2</b>	<b>0</b>	<b>0</b>	<b>0</b>	<b>0</b>	<b>2</b>	<b>2</b>	<b>1</b>	<b>3</b>	<b>3</b>	<b>2</b>	<b>3</b>	<b>2. Impuesto a la importación</b>
<b>3. Impuesto General a las Ventas</b>	<b>167</b>	<b>137</b>	<b>136</b>	<b>173</b>	<b>110</b>	<b>112</b>	<b>127</b>	<b>130</b>	<b>124</b>	<b>100</b>	<b>130</b>	<b>112</b>	<b>142</b>	<b>3. Impuesto general a las ventas</b>
- Operaciones Internas	65	78	69	80	66	75	71	76	63	63	67	64	85	- Operaciones Internas
- Operaciones Externas	102	59	67	93	44	37	56	54	61	37	63	48	57	- Operaciones Externas
<b>4. Impuesto Selectivo al Consumo</b>	<b>33</b>	<b>35</b>	<b>26</b>	<b>35</b>	<b>29</b>	<b>26</b>	<b>27</b>	<b>34</b>	<b>38</b>	<b>8</b>	<b>34</b>	<b>24</b>	<b>31</b>	<b>4. Impuesto selectivo al consumo</b>
<b>5. Otros Ingresos Tributarios</b>	<b>9</b>	<b>8</b>	<b>9</b>	<b>8</b>	<b>10</b>	<b>9</b>	<b>8</b>	<b>18</b>	<b>9</b>	<b>8</b>	<b>20</b>	<b>8</b>	<b>8</b>	<b>5. Otros ingresos tributarios</b>
<b>II. INGR. NO TRIBUTARIOS</b>	<b>5</b>	<b>7</b>	<b>12</b>	<b>3</b>	<b>3</b>	<b>5</b>	<b>2</b>	<b>0</b>	<b>3</b>	<b>3</b>	<b>3</b>	<b>4</b>	<b>3</b>	<b>II. INGR. NO TRIBUTARIOS</b>
<b>INGRESOS CORRIENTES (I+II)</b>	<b>291</b>	<b>265</b>	<b>263</b>	<b>303</b>	<b>230</b>	<b>254</b>	<b>328</b>	<b>271</b>	<b>251</b>	<b>206</b>	<b>279</b>	<b>235</b>	<b>275</b>	<b>INGRESOS CORRIENTES (I+II)</b>

Fuente: SUNAT.

Elaboración: BCRP.Sucursal Arequipa. Departamento de Estudios Económicos



ANEXO 13

AREQUIPA: EJECUCIÓN DE GASTOS DEL GOBIERNO NACIONAL  
(Millones de soles)

	2015			2016										
	OCT	NOV	DIC	ENE	FEB	MAR	ABR	MAY	JUN	JUL	AGO	SET	OCT	
<b>GASTOS NO FINANCIEROS</b>	<b>122</b>	<b>165</b>	<b>286</b>	<b>134</b>	<b>111</b>	<b>134</b>	<b>122</b>	<b>115</b>	<b>143</b>	<b>172</b>	<b>164</b>	<b>102</b>	<b>118</b>	<b>GASTOS NO FINANCIEROS</b>
<b>A. GASTOS CORRIENTES</b>	<b>97</b>	<b>111</b>	<b>168</b>	<b>132</b>	<b>102</b>	<b>103</b>	<b>105</b>	<b>97</b>	<b>125</b>	<b>136</b>	<b>127</b>	<b>92</b>	<b>103</b>	<b>A. GASTOS CORRIENTES</b>
1. Remuneraciones	48	29	60	55	53	49	50	52	75	62	47	45	44	1. Remuneraciones
2. Bienes y servicios	17	54	47	31	13	17	16	15	13	13	51	15	24	2. Bienes y servicios
3. Transferencias 1/	33	28	61	46	36	37	39	30	37	61	29	32	35	3. Transferencias 1/
<b>B. GASTOS DE CAPITAL</b>	<b>25</b>	<b>54</b>	<b>117</b>	<b>2</b>	<b>9</b>	<b>31</b>	<b>17</b>	<b>18</b>	<b>18</b>	<b>36</b>	<b>37</b>	<b>10</b>	<b>15</b>	<b>B. GASTOS DE CAPITAL</b>
1. Formación bruta de capital	25	28	109	2	9	31	17	18	17	36	37	8	15	1. Formación bruta de capital
2. Otros gastos de capital 2/	0	26	8	0	0	0	0	0	1	0	0	2	0	2. Otros gastos de capital 2/

1/ Incluye el pago de pensiones, donaciones, transferencias y otros gastos corrientes.

2/ Incluye donaciones y transferencias.

3/ Información actualizada al 31 de octubre de 2016

Fuente: MEF

Elaboración: BCRP.Sucursal Arequipa. Departamento de Estudios Económicos

**ANEXO 14**

**AREQUIPA: EJECUCIÓN DE GASTOS DEL GOBIERNO REGIONAL**  
(Millones de soles)

	2015			2016										
	OCT	NOV	DIC	ENE	FEB	MAR	ABR	MAY	JUN	JUL	AGO	SET	OCT	
<b>GASTOS NO FINANCIEROS</b>	<b>59</b>	<b>104</b>	<b>295</b>	<b>79</b>	<b>85</b>	<b>106</b>	<b>99</b>	<b>108</b>	<b>121</b>	<b>144</b>	<b>124</b>	<b>111</b>	<b>112</b>	<b>GASTOS NO FINANCIEROS</b>
<b>A. GASTOS CORRIENTES</b>	<b>79</b>	<b>84</b>	<b>142</b>	<b>76</b>	<b>74</b>	<b>89</b>	<b>80</b>	<b>83</b>	<b>89</b>	<b>98</b>	<b>108</b>	<b>88</b>	<b>88</b>	<b>A. GASTOS CORRIENTES</b>
1. Remuneraciones	50	52	66	54	48	50	50	52	52	60	54	53	54	1. Remuneraciones
2. Bienes y servicios	16	20	42	6	11	20	16	16	23	20	18	20	21	2. Bienes y servicios
3. Transferencias 1/	13	13	34	17	15	19	14	14	14	18	36	15	14	3. Transferencias 1/
<b>B. GASTOS DE CAPITAL</b>	<b>-20</b>	<b>20</b>	<b>153</b>	<b>3</b>	<b>11</b>	<b>17</b>	<b>19</b>	<b>25</b>	<b>32</b>	<b>46</b>	<b>16</b>	<b>23</b>	<b>24</b>	<b>B. GASTOS DE CAPITAL</b>
1. Formación bruta de capital	-20	20	153	3	10	17	17	19	29	46	16	23	24	1. Formación bruta de capital
2. Otros gastos de capital 2/	0	0	0	0	1	0	2	6	3	0	0	0	0	2. Otros gastos de capital 2/

1/ Incluye el pago de pensiones, donaciones, transferencias y otros gastos corrientes.

2/ Incluye donaciones y transferencias.

3/ Información actualizada al 31 de octubre de 2016

Fuente: MEF

Elaboración: BCRP.Sucursal Arequipa. Departamento de Estudios Económicos



ANEXO 15

**AREQUIPA: EJECUCIÓN DE GASTOS DE LOS GOBIERNOS LOCALES**  
(Millones de soles)

	2015			2016										
	OCT	NOV	DIC	ENE	FEB	MAR	ABR	MAY	JUN	JUL	AGO	SET	OCT	
<b>GASTOS NO FINANCIEROS</b>	<b>78</b>	<b>78</b>	<b>234</b>	<b>30</b>	<b>62</b>	<b>105</b>	<b>74</b>	<b>104</b>	<b>75</b>	<b>94</b>	<b>99</b>	<b>142</b>	<b>49</b>	<b>GASTOS NO FINANCIEROS</b>
<b>A. GASTOS CORRIENTES</b>	<b>37</b>	<b>36</b>	<b>73</b>	<b>21</b>	<b>38</b>	<b>43</b>	<b>38</b>	<b>42</b>	<b>38</b>	<b>48</b>	<b>39</b>	<b>40</b>	<b>39</b>	<b>A. GASTOS CORRIENTES</b>
1. Remuneraciones	11	12	19	12	13	11	11	11	11	17	11	11	11	1. Remuneraciones
2. Bienes y servicios	23	21	50	8	21	27	24	27	25	26	25	25	25	2. Bienes y servicios
3. Transferencias 1/	4	4	5	1	4	5	3	3	2	5	3	4	3	3. Transferencias 1/
<b>B. GASTOS DE CAPITAL</b>	<b>40</b>	<b>42</b>	<b>160</b>	<b>9</b>	<b>24</b>	<b>62</b>	<b>36</b>	<b>62</b>	<b>37</b>	<b>46</b>	<b>60</b>	<b>102</b>	<b>10</b>	<b>B. GASTOS DE CAPITAL</b>
1. Formación bruta de capital	40	42	147	8	24	61	35	62	36	46	60	102	10	1. Formación bruta de capital
2. Otros gastos de capital 2/	0	0	13	1	0	1	1	0	1	0	0	0	0	2. Otros gastos de capital 2/

1/ Incluye el pago de pensiones, donaciones, transferencias y otros gastos corrientes.

2/ Incluye donaciones y transferencias.

3/ Información actualizada al 31 de octubre de 2016

Fuente: MEF

Elaboración: BCRP.Sucursal Arequipa. Departamento de Estudios Económicos

**ANEXO 16**

**AREQUIPA: CRÉDITOS**  
(Saldo en millones de soles)

ENTIDADES FINANCIERAS	2015			2016										
	OCT	NOV	DIC	ENE	FEB	MAR	ABR	MAY	JUN	JUL	AGO	SET	OCT	
<b>I. BANCO DE LA NACION</b>	<b>189</b>	<b>189</b>	<b>189</b>	<b>189</b>	<b>189</b>	<b>190</b>	<b>190</b>	<b>189</b>	<b>188</b>	<b>187</b>	<b>187</b>	<b>186</b>	<b>187</b>	<b>I. BANCO DE LA NACION</b>
<b>II. AGROBANCO</b>	<b>65</b>	<b>56</b>	<b>57</b>	<b>56</b>	<b>55</b>	<b>55</b>	<b>50</b>	<b>48</b>	<b>48</b>	<b>49</b>	<b>48</b>	<b>48</b>	<b>47</b>	<b>II. AGROBANCO</b>
<b>III. BANCA MULTIPLE</b>	<b>6183</b>	<b>6286</b>	<b>6362</b>	<b>6388</b>	<b>6550</b>	<b>6488</b>	<b>6449</b>	<b>6524</b>	<b>6537</b>	<b>6524</b>	<b>6535</b>	<b>6646</b>	<b>6670</b>	<b>III. BANCA MULTIPLE</b>
<b>IV. INST. NO BANCARIAS</b>	<b>2740</b>	<b>2800</b>	<b>2820</b>	<b>2833</b>	<b>2847</b>	<b>2859</b>	<b>2906</b>	<b>2945</b>	<b>2946</b>	<b>2956</b>	<b>2978</b>	<b>3020</b>	<b>3045</b>	<b>IV. INST. NO BANCARIAS</b>
Empresas Financieras	928	938	937	941	944	947	952	963	950	947	944	949	945	Empresas Financieras
Cajas Municipales	1759	1808	1828	1836	1846	1854	1896	1922	1936	1948	1972	2006	2033	Cajas Municipales
Cajas Rurales	35	35	36	37	37	38	39	56	56	57	58	60	61	Cajas Rurales
Edpymes	18	19	19	19	19	19	20	4	4	4	5	5	5	Edpymes
<b>TOTAL (I+II+III+IV)</b>	<b>9177</b>	<b>9331</b>	<b>9428</b>	<b>9465</b>	<b>9641</b>	<b>9592</b>	<b>9595</b>	<b>9706</b>	<b>9720</b>	<b>9716</b>	<b>9749</b>	<b>9900</b>	<b>9948</b>	<b>TOTAL (I+II+III)</b>
<b>En M/N</b>	<b>7720</b>	<b>7868</b>	<b>7996</b>	<b>8057</b>	<b>8120</b>	<b>8201</b>	<b>8218</b>	<b>8269</b>	<b>8327</b>	<b>8308</b>	<b>8321</b>	<b>8401</b>	<b>8458</b>	<b>En M/N</b>
<b>En M/E</b>	<b>1456</b>	<b>1464</b>	<b>1432</b>	<b>1409</b>	<b>1521</b>	<b>1390</b>	<b>1378</b>	<b>1436</b>	<b>1393</b>	<b>1409</b>	<b>1428</b>	<b>1499</b>	<b>1490</b>	<b>En M/E</b>

Fuente: SBS y AFP

Elaboración: BCRP.Sucursal Arequipa. Departamento de Estudios Económicos



ANEXO 17

AREQUIPA: DEPÓSITOS  
(Saldo en millones de soles)

ENTIDADES	2015			2016										
	OCT	NOV	DIC	ENE	FEB	MAR	ABR	MAY	JUN	JUL	AGO	SET	OCT	
<b>I. BANCO DE LA NACION</b>	<b>571</b>	<b>535</b>	<b>542</b>	<b>563</b>	<b>559</b>	<b>550</b>	<b>536</b>	<b>538</b>	<b>537</b>	<b>547</b>	<b>569</b>	<b>570</b>	<b>567</b>	<b>I. BANCO DE LA NACION</b>
<b>II. BANCA MULTIPLE</b>	<b>4146</b>	<b>4401</b>	<b>4399</b>	<b>4691</b>	<b>4652</b>	<b>4674</b>	<b>4389</b>	<b>4529</b>	<b>4507</b>	<b>4685</b>	<b>4774</b>	<b>4611</b>	<b>4555</b>	<b>II. BANCA MULTIPLE</b>
<b>III. INST. NO BANCARIAS</b>	<b>2315</b>	<b>2342</b>	<b>2381</b>	<b>2398</b>	<b>2416</b>	<b>2420</b>	<b>2439</b>	<b>2530</b>	<b>2572</b>	<b>2615</b>	<b>2657</b>	<b>2657</b>	<b>2693</b>	<b>III. INST. NO BANCARIAS</b>
Empresas Financieras	312	310	314	318	342	359	375	422	455	473	451	419	407	Empresas Financieras
Cajas Municipales	1975	2002	2038	2051	2046	2031	2036	2077	2086	2111	2174	2206	2251	Cajas Municipales
Cajas Rurales	28	30	29	28	28	30	28	31	31	31	31	33	34	Cajas Rurales
<b>TOTAL (I+II+III)</b>	<b>7031</b>	<b>7277</b>	<b>7323</b>	<b>7651</b>	<b>7627</b>	<b>7643</b>	<b>7364</b>	<b>7596</b>	<b>7616</b>	<b>7847</b>	<b>7999</b>	<b>7838</b>	<b>7814</b>	<b>TOTAL (I+II+III)</b>
<b>En M/N</b>	<b>4918</b>	<b>5084</b>	<b>5114</b>	<b>5154</b>	<b>5242</b>	<b>5322</b>	<b>5119</b>	<b>5283</b>	<b>5358</b>	<b>5570</b>	<b>5698</b>	<b>5588</b>	<b>5569</b>	<b>En M/N</b>
<b>En M/E</b>	<b>2113</b>	<b>650</b>	<b>2209</b>	<b>2497</b>	<b>2365</b>	<b>2321</b>	<b>2244</b>	<b>2314</b>	<b>2258</b>	<b>2277</b>	<b>2301</b>	<b>2250</b>	<b>2245</b>	<b>En M/E</b>

Fuente: SBS y AFP

Elaboración: BCRP.Sucursal Arequipa. Departamento de Estudios Económicos

**ANEXO 18**

**AREQUIPA: TASA DE MOROSIDAD 1/  
(En Porcentajes)**

ENTIDADES	2015				2016										ENTIDADES FINANCIERAS
	SET	OCT	NOV	DIC	ENE	FEB	MAR	ABR	MAY	JUN	JUL	AGO	SET		
<b>I. BANCO DE LA NACIÓN</b>	<b>0,8</b>	<b>0,8</b>	<b>0,8</b>	<b>0,8</b>	<b>0,8</b>	<b>0,8</b>	<b>0,8</b>	<b>0,8</b>	<b>0,8</b>	<b>0,9</b>	<b>0,9</b>	<b>1,0</b>	<b>1,0</b>	<b>1,0</b>	<b>I. BANCO DE LA NACIÓN</b>
<b>II. AGROBANCO</b>	<b>4,7</b>	<b>6,5</b>	<b>6,3</b>	<b>6,1</b>	<b>7,6</b>	<b>8,7</b>	<b>8,1</b>	<b>7,8</b>	<b>8,9</b>	<b>7,7</b>	<b>7,8</b>	<b>8,8</b>	<b>9,3</b>	<b>9,3</b>	<b>II. AGROBANCO</b>
<b>III. BANCA MULTIPLE</b>	<b>2,5</b>	<b>2,3</b>	<b>2,3</b>	<b>2,3</b>	<b>2,3</b>	<b>2,6</b>	<b>2,6</b>	<b>2,6</b>	<b>2,8</b>	<b>2,9</b>	<b>3,0</b>	<b>3,2</b>	<b>3,1</b>	<b>3,1</b>	<b>III. BANCA MULTIPLE</b>
<b>IV. INSTIT. NO BANCARIAS</b>															<b>IV. INSTIT. NO BANCARIAS</b>
Cajas Municipales	5,8	5,7	5,7	5,4	5,7	5,7	5,6	5,8	5,4	5,1	5,3	5,5	5,5	5,5	Cajas Municipales
Cajas Rurales	8,9	7,5	6,5	6,2	6,6	6,8	7,1	6,7	7,1	5,7	5,9	5,5	5,1	5,1	Cajas Rurales
Empresas Financieras	7,7	7,5	7,3	6,8	7,3	7,3	7,3	7,3	7,4	7,4	7,3	7,1	6,9	6,9	Empresas Financieras
Edpymes	4,3	4,2	3,9	3,5	3,6	3,8	4,0	4,0	4,1	3,4	4,2	4,6	3,4	3,4	Edpymes
<b>TOTAL</b>	<b>3,7</b>	<b>3,6</b>	<b>3,5</b>	<b>3,4</b>	<b>3,5</b>	<b>3,7</b>	<b>3,7</b>	<b>3,7</b>	<b>3,8</b>	<b>3,8</b>	<b>3,9</b>	<b>4,0</b>	<b>4,0</b>	<b>4,0</b>	<b>TOTAL</b>

1/ Cifras Preliminares

Fuente: SBS y AFP

Elaboración: BCRP.Sucursal Arequipa. Departamento de Estudios Económicos