

**BANCO CENTRAL DE RESERVA DEL PERU**  
**SUCURSAL AREQUIPA**



**AREQUIPA: Síntesis de Actividad Económica**  
**Junio 2016<sup>1</sup>**

**Departamento de Estudios Económicos**

*El Banco Central de Reserva del Perú (BCRP) ha considerado presentar un conjunto de indicadores sectoriales de actividad económica con la finalidad de poder realizar el seguimiento del desempeño de la economía departamental. Para el sector real, se ha utilizado el Valor Bruto de Producción a precios del año 2007 para los sectores disponibles. Cabe señalar que a partir de enero 2014, el Instituto Nacional de Estadística (INEI) ha realizado el cambio de año base (de 1994 a 2007) para la construcción del Producto Bruto Interno (PBI) nacional, estando en elaboración la desagregación departamental. En la medida que se publique referida información, el BCRP volvería a elaborar para cada departamento un indicador agregado de actividad económica.*

<sup>1</sup> En el presente informe participaron Lizzie Jugo, Judith Reátegui y Nilda Cabrera.

## ÍNDICE

	<i>Página</i>
<b>RESUMEN EJECUTIVO .....</b>	<b>3</b>
<b>I. ACTIVIDAD PRODUCTIVA.....</b>	<b>5</b>
1. Actividad primaria .....	5
1.1 Sector agropecuario .....	5
1.2 Sector pesca.....	7
1.3 Sector minería .....	8
2. Otros indicadores sectoriales .....	9
2.1 Sector manufactura .....	10
2.2 Sector construcción.....	11
2.3 Arribos a los establecimientos de hospedaje.....	11
<b>II. SECTOR EXTERNO .....</b>	<b>12</b>
1. Exportaciones .....	12
<b>III. CRÉDITO Y DEPÓSITOS .....</b>	<b>13</b>
1. Crédito .....	13
2. Depósitos.....	15
<b>IV. EJECUCION DEL PRESUPUESTO DE GASTOS DEL GOBIERNO GENERAL .....</b>	<b>17</b>
1. Ejecución del gasto corriente no financiero.....	17
2. Ejecución del gasto de Capital .....	17
<b>V. ANEXOS.....</b>	<b>19</b>

## RESUMEN EJECUTIVO

---

### Principales hechos de importancia

- En junio, los **sectores agropecuario y pesquero** registraron una contracción de 1,2 por ciento y 13,8 por ciento respectivamente, mientras que el **sector minero** alcanzó una expansión de 121,5 por ciento, en el periodo interanual.
- **Otros indicadores económicos**, mostraron al **sector manufacturero** con una variación positiva de 9,9 por ciento, resultado del mayor dinamismo tanto en la manufactura no primaria (11,9 por ciento), como en la manufactura primaria (2,4 por ciento). Los **despachos de cemento** orientados al mercado interno registraron una expansión de 4,8 por ciento. Los **créditos** se incrementaron en 11,2 por ciento y los **depósitos** lo hicieron en 10,1 por ciento; mientras que la **tasa de morosidad** en el mes de mayo fue de 3,8 por ciento. En junio el **gasto de capital** reportó una contracción de 47,4 por ciento y la **inversión** mostró una disminución de 47,5 por ciento.

### Actividad primaria

- En el período interanual, la contracción del **sector agropecuario** (-1,2 por ciento) se explica por el menor dinamismo del **sub-sector agrícola** (-2,6 por ciento), que se debió a la menor producción orientada al mercado interno (-12,7 por ciento), resultado de la reducción de la producción de alfalfa (-4,5 por ciento), arroz (-53,6 por ciento) y papa (-19,1 por ciento); contrarrestado por el crecimiento de los cultivos orientados al mercado externo (74,3 por ciento) por la mayor producción de olivo (311,0 por ciento), palta (42,5 por ciento) y ají páprika (272,8 por ciento) entre los principales. La **actividad pecuaria** experimentó una expansión del 0,9 por ciento en el período interanual, explicado principalmente por la mayor producción del sector avícola tanto de carne (0,2 por ciento) como de huevos (0,9 por ciento); así como de una mayor producción de leche (2,0 por ciento), carne de porcino (3,6 por ciento) y carne de ovino (20,1 por ciento). Entre enero y junio del presente año, el sector agropecuario se expandió 4,9 por ciento, ante el mayor crecimiento de los sub-sectores agrícola (6,9 por ciento) y pecuario (1,4 por ciento).
- El **sector pesca** presentó una contracción de 13,8 por ciento, en relación al comparativo anual, resultado de la menor extracción de anchoveta para el consumo humano indirecto (-9,1 por ciento además de un menor dinamismo en los desembarques de productos hidrobiológicos para consumo humano directo (-45,0 por ciento) en su línea de fresco (-47,3 por ciento). En el primer semestre del año, el sector pesquero acumuló una reducción de 16,3 por ciento debido a la menor extracción de recursos marinos para el consumo humano directo (-50,3 por ciento) tanto en sus líneas de fresco (-49,0 por ciento) como de congelado (-70,5 por ciento); en tanto que se registró un incremento en la pesca de anchoveta para consumo humano indirecto (1,3 por ciento), que contrarrestó parcialmente el resultado final del sector.
- El **sector minero**, en junio, experimentó una expansión de 121,5 por ciento, impulsada por la mayor producción de cobre (144,1 por ciento), molibdeno (311,8 por ciento) y oro (3,6 por ciento) principalmente. En el primer semestre del año, la actividad minera registró un crecimiento de 121,2 por ciento, básicamente por la mayor extracción de cobre (161,2 por ciento), molibdeno (150,3 por ciento) y oro (5,3 por ciento), principalmente.

### Otros indicadores de actividad económica

- El **sector manufactura**, reportó una variación positiva de 9,9 por ciento en el período interanual, debido a la variación positiva registrada tanto en la manufactura no primaria (11,9 por ciento), como en la manufactura primaria (2,4 por ciento). En el período acumulado de enero a junio, la producción manufacturera logró una expansión de 1,5 por ciento,

determinada por determinada por el aumento de la producción manufacturera no primaria en 2,0 por ciento, contrarrestado por una caída en la manufactura primaria (0,9 por ciento).

- Los **despachos de cemento** tuvieron una variación positiva de 4,8 por ciento en junio; mientras que en los primeros seis meses del año, el incremento fue de 10,9 por ciento.
- En junio, los **créditos y depósitos** tuvieron una evolución positiva de 11,2 por ciento y 10,1 por ciento, respectivamente; al compararlos con similar mes del año anterior. La **morosidad** en el mes de mayo fue de 3,8 por ciento.
- Los **gastos de capital** en Arequipa, equivalentes a S/ 87 millones, registraron una variación negativa de 47,4 por ciento, en el mes de junio, en términos reales. En el período acumulado, se registró una contracción de 11,4 por ciento. La **inversión pública** registró una variación negativa de 47,5 por ciento, respecto al período interanual.

**CUADRO N° 1**  
**AREQUIPA: OTROS INDICADORES DE ACTIVIDAD ECONÓMICA**  
 (Variación % respecto a similar mes del año anterior)

		Ene.16	Feb.16	Mar.16	Abr.16	May.16	Jun.16					
Producción industrial 1/	↓	-3,7	↑	0,4	↑	6,5	↑	8,6	↓	-10,8	↑	9,9
Despachos de cemento	↑	10,2	↑	13,7	↑	11,7	↑	11,6	↑	13,9	↑	4,8
Arribos a establecimientos de hospedaje		-	-	-	-	-	-	-	-	-	-	-
Crédito total 2/	↑	17,0	↑	11,9	↑	11,2	↑	10,6	↑	11,8	↑	11,2
Depósitos2/	↑	16,3	↑	16,0	↑	12,7	↑	6,9	↑	8,6	↑	10,1
Gasto Público1/	↑	4,9	↑	6,9	↑	8,4	↑	3,4	↓	-7,6	↓	-14,3
Inversión Pública 1/	↑	17,1	↑	21,6	↑	46,2	↑	17,7	↓	-16,9	↓	-47,5

1/ En términos reales.

2/ En términos nominales.

Fuentes: BCRP – Sucursal Arequipa, SBS, MTPE y MEF.

## I. ACTIVIDAD PRODUCTIVA

### 1. Actividad primaria

#### 1.1 Sector agropecuario

- En junio el **sector agropecuario** decreció 1,2 por ciento, ante el menor resultado en la producción del sub-sector agrícola (-2,6 por ciento), al disminuir las cosechas de cultivos orientados al mercado interno; empero contrarrestado parcialmente por el incremento en el sub-sector pecuario (0,9 por ciento). En el primer semestre del presente año, el sector agropecuario registró una expansión de 4,9 por ciento, debido a la mayor expansión tanto del sub-sector agrícola (6,9 por ciento) como del pecuario (1,4 por ciento).

**CUADRO N° 2**  
**AREQUIPA: SECTOR AGROPECUARIO 1/**  
(Miles de toneladas)

Subsectores	Estructura Porcentual 2014 2/	Junio				Enero - Junio			
		2015	2016	Var.%	Contribución al crecimiento 3/	2015	2016	Var.%	Contribución al crecimiento 3/
<b>SECTOR AGRÍCOLA</b>	<b>64,7</b>			<b>-2,6</b>	<b>-1,5</b>			<b>6,9</b>	<b>4,0</b>
<b>Orientada al mercado externo y agroindustria 2/</b>	<b>10,4</b>			<b>74,3</b>	<b>5,1</b>			<b>83,3</b>	<b>6,7</b>
Alcachofa	2,0	1,5	1,3	-16,0	-0,2	4,2	8,4	97,8	1,0
Ají paprika	0,5	0,3	1,2	272,8	3,3	1,1	3,4	209,4	1,3
Olivo	2,8	0,6	2,3	311,0	2,3	2,0	20,8	952,7	3,6
Palta	0,6	1,2	1,7	42,5	0,4	9,4	11,6	24,0	0,3
Quinoa	1,8	1,1	0,1	-86,6	-0,7	11,4	3,2	-71,6	-1,3
Vid	1,5	0,0	0,1	-	-	11,4	12,2	6,7	0,1
<b>Orientada al mercado interno 2/</b>	<b>54,3</b>			<b>-12,7</b>	<b>-6,7</b>			<b>-1,8</b>	<b>-0,9</b>
Ajo	2,9	0,4	0,6	54,2	0,1	7,0	7,5	7,6	0,0
Alfalfa	15,9	229,5	219,1	-4,5	-0,8	1 553,0	1 502,4	-3,3	-0,6
Arroz	9,7	26,2	12,2	-53,6	-7,1	263,4	250,1	-5,1	-0,3
Arveja grano verde	0,3	0,9	0,9	5,2	0,0	5,4	5,0	-7,4	0,0
Cebolla	10,4	23,6	28,9	22,3	1,8	143,4	151,5	5,7	0,6
Frijol grano seco	0,7	0,0	0,0	246,2	0,0	0,2	0,3	11,2	0,0
Maiz chala	2,5	49,2	51,5	4,5	0,1	299,9	297,4	-0,8	0,0
Maiz choclo	0,6	0,0	0,0	-	-	2,4	0,8	-66,9	0,0
Papa	5,8	17,3	14,0	-19,1	-0,9	70,9	73,9	4,2	0,2
Tomate	1,1	2,7	3,0	10,3	0,1	10,1	14,6	44,5	0,5
Zanahoria	0,7	2,6	4,0	49,8	0,3	24,1	30,4	25,9	0,3
Zapallo	1,2	2,5	3,9	53,3	0,4	39,6	35,4	-10,5	-0,2
<b>SECTOR PECUARIO</b>	<b>35,3</b>			<b>0,9</b>	<b>0,4</b>			<b>1,4</b>	<b>0,6</b>
Carne de ave 4/	17,5	8,7	8,7	0,2	-	52,1	52,4	0,4	0,1
Carne de ovino 4/	0,4	0,2	0,2	20,1	0,1	1,2	1,3	9,5	0,0
Carne de porcino 4/	1,8	1,0	1,0	3,6	0,1	5,7	5,8	1,1	0,0
Carne de vacuno 4/	1,1	0,6	0,4	-12,9	-0,1	3,1	2,9	-5,5	-0,1
Huevos	1,8	1,1	1,1	0,9	0,0	6,5	6,7	2,8	0,1
Leche	12,1	27,9	28,8	2,0	0,3	167,5	173,3	3,4	0,5
<b>SECTOR AGROPECUARIO</b>	<b>100,0</b>			<b>-1,2</b>	<b>-1,2</b>			<b>4,9</b>	<b>4,9</b>

1/ Cifras preliminares.

2/ A precios de 2007.

3/ En base a la estructura de similar periodo de 2014.

4/ Peso Neto.

Fuente: Gerencia Regional de Agricultura y Riego-Arequipa.

Elaboraci3n: BCRP, Sucursal Arequipa, Departamento de Estudios Econ3micos.

- La contracci3n del **sub-sector agricola**, es explicada por la menor producci3n orientada al mercado interno (-12,7 por ciento), no obstante al crecimiento de producci3n de cultivos destinados al mercado externo (74,3 por ciento). En el primer grupo, se debi3 por la reducci3n de alfalfa (-4,5 por ciento), por el cambio climatico que provoc3 la presencia de plagas y

enfermedades, arroz (-53,6 por ciento) y papa (-19,1 por ciento) debido a un adelanto de cosechas en las zonas de producción como la Campiña, La Joya, Irrigación Majes, entre otros; mientras que en el segundo caso se explicó por la mayor producción de olivo (311,0 por ciento) por una mayor producción en la provincia de Caravelí en los valles de Acarí, Bella Unión, Yauca, Jaquí, entre otros; palta (42,5 por ciento) y ají pprika (272,8 por ciento). Entre enero y junio, el resultado positivo del sub-sector agrcolico, se debi principalmente por los cultivos orientados al mercado externo y agroindustria (83,3 por ciento) como alcachofa (97,8 por ciento), olivo (952,7 por ciento), vid (6,7 por ciento), palta (24,0 por ciento) y aj pprika (209,4 por ciento); atenuado parcialmente por la menor oferta de cultivos dirigidos al mercado interno (-1,8 por ciento) como alfalfa (-3,3 por ciento), arroz (-5,1 por ciento) y maz chala (-0,8 por ciento); entre los principales.

- El crecimiento en la **actividad pecuaria** se explic por la mayor produccin del sector avcola tanto de carne (0,2 por ciento) como de huevos (0,9 por ciento) debido a un buen manejo de gallinas ponedoras; as como de una mayor produccin de leche (2,0 por ciento) por mayor poblacin de ganado lechero, adems de carne de porcino (3,6 por ciento) y carne de ovino (20,1 por ciento) ambos debido a una mayor saca. En lo que va del ao, la expansin del sector pecuario se sustent en la mayor produccin de carne de ave (0,4 por ciento), huevos (2,8 por ciento), leche (3,4 por ciento), carne de porcino (1,1 por ciento); entre los principales.
- En cuanto al avance de siembras, entre agosto y junio de la presente **campaa de siembras**, se instalaron 81 835 hectreas, superficie inferior en 0,6 por ciento en relacin a la campaa anterior, debido a las menores reas instaladas de los cultivos transitorios (-3,4 por ciento), principalmente por la reduccin de la quinua (-74,2 por ciento), explicado por la sustitucin por otros cultivos debido a la cada de precios, principalmente en el distrito de Majes; adems de la contraccin del arroz (-2,3 por ciento), frijol grano seco (-10,8 por ciento) y maz amilceo (-12,9 por ciento). En contraste, los cultivos permanentes y semipermanentes registraron un crecimiento de 36,4 por ciento, bsicamente por mayores reas sembradas de alfalfa (34,8 por ciento), alcachofa (36,4 por ciento) por el incremento de precios y caa de azcar (324,8 por ciento).

**CUADRO N° 3**  
**AREQUIPA: SUPERFICIE SEMBRADA 1/**  
(En hectáreas)

	Campaña agrícola 2/		Variación	
	2014/2015	2015/2016	Absoluta	Porcentual
<b>Cultivos Transitorios</b>	<b>76 604</b>	<b>74 024</b>	<b>- 2 580</b>	<b>-3,4</b>
Ajo	3 635	3 791	156	4,3
Arroz	20 416	19 954	-462	-2,3
Arveja grano verde	1 183	1 178	-5	-0,4
Cebolla	8 502	9 052	550	6,5
Frijol grano seco	3 817	3 405	-412	-10,8
Haba grano verde	970	977	7	0,7
Maíz amiláceo	2 771	2 413	-358	-12,9
Maíz chala	9 761	10 832	1 071	11,0
Maíz choclo	1 489	1 879	390	26,2
Papa	8 463	8 955	492	5,8
Quinua	6 152	1 586	-4 566	-74,2
Tomate	655	812	157	24,0
Zanahoria	1 122	1 407	285	25,4
Zapallo	1 303	1 472	169	13,0
Otros	6 365	6 311	-54	-0,8
<b>Cultivos Permanentes y Semipermanentes</b>	<b>5 727</b>	<b>7 811</b>	<b>2 084</b>	<b>36,4</b>
Alcachofa	818	1 116	298	36,4
Alfalfa	4 575	6 165	1 590	34,8
Caña de azúcar	18	76	58	324,8
Olivo	28	30	2	7,1
Palta	23	6	-17	-73,9
Vid	82	63	-19	-23,2
Otros	183	355	172	94,
<b>Total</b>	<b>82 331</b>	<b>81 835</b>	<b>- 496</b>	<b>-0,6</b>

1/ Cifras preliminares.

2/ De agosto a junio.

Fuente: Gerencia Regional de Agricultura y Riego - Arequipa.

Elaboración: BCRP, Sucursal Arequipa. Departamento de Estudios Económicos.

## 1.2 Sector pesca

- En junio, **la actividad pesquera** se contrajo 13,8 por ciento en relación al mismo mes de 2015, debido a la menor extracción de anchoveta para el consumo humano indirecto (-9,1 por ciento) para elaboración de harina y aceite de pescado; además de un menor dinamismo en los desembarques de productos hidrobiológicos para consumo humano directo (-45,0 por ciento) en su línea de fresco (-47,3 por ciento).
- En el primer semestre del presente año, el sector pesquero mostró una caída de 16,3 por ciento debido a la menor extracción de recursos marinos para el consumo humano directo (-50,3 por ciento) tanto en sus líneas de fresco (-49,0 por ciento) como de congelado (-70,5 por ciento); en tanto se registró un incremento en la pesca de anchoveta para consumo humano indirecto (1,3 por ciento), que contrarrestó parcialmente el resultado final del sector.

**CUADRO N° 4**  
**AREQUIPA: SECTOR PESCA 1/**  
(En toneladas)

	Junio			Enero - Junio		
	2015	2016	Var.%	2015	2016	Var.%
<b>Consumo Humano Directo</b>	<b>5 075</b>	<b>2 791</b>	<b>-45,0</b>	<b>30 981</b>	<b>15 394</b>	<b>-50,3</b>
Fresco	4 837	2 551	-47,3	29 050	14 825	-49,0
Congelado	239	240	0,5	1 931	569	-70,5
<b>Consumo Humano Indirecto</b>	<b>37 986</b>	<b>34 512</b>	<b>-9,1</b>	<b>111 605</b>	<b>113 054</b>	<b>1,3</b>
<b>SECTOR PESCA 2/</b>			<b>-13,8</b>			<b>-16,3</b>

1/ Cifras preliminares.

2/ A precios de 2007.

Fuente: Gerencia de la Producción-Arequipa.

Elaboración: BCRP, Sucursal Arequipa, Departamento de Estudios Económicos.

- En junio, el precio promedio de la harina de pescado fue US\$ 1 664,0 por tonelada, superior en 4,7 por ciento en el período interanual; además de un resultado positivo en el período mensual, con una variación de 5,5 por ciento.

**GRÁFICO N° 1**  
**COTIZACIÓN INTERNACIONAL DE HARINA DE PESCADO**  
(Hamburgo - US\$/TM)

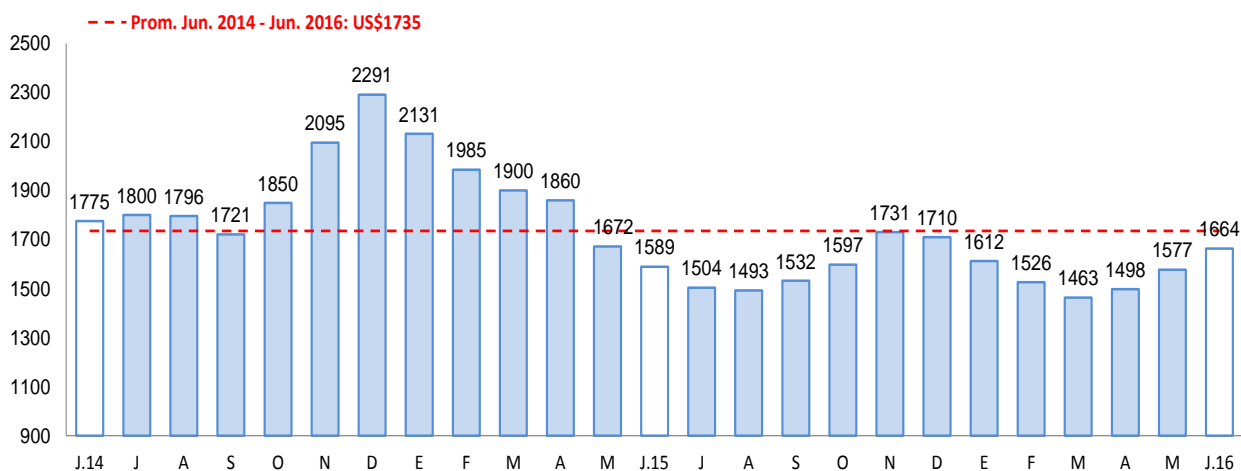

Fuente: Bloomberg.

### 1.3 Sector minería

- En el mes de junio, **la actividad minera** alcanzó una expansión de 121,5 por ciento, impulsada principalmente por la mayor producción de cobre (144,1 por ciento), molibdeno (311,8 por ciento), ambas como resultado del mayor aporte de la ampliación de la empresa minera Cerro Verde; además de la mayor extracción de oro (3,6 por ciento) por la compañía minera Buenaventura; mientras que, en menor medida, por la extracción de plata (8,3 por ciento), plomo (54,1 por ciento) y zinc (10,5 por ciento). Cabe señalar que Arequipa, en el mes de junio, se ubicó en el primer lugar en la producción de cobre a nivel nacional con una participación de 21,0 por ciento, seguido de Ancash y Apurímac.
- En el primer semestre del presente año, la actividad minera creció 121,2 por ciento, impulsado principalmente en la mayor producción de cobre (161,2 por ciento), molibdeno (150,3 por ciento) y oro (5,3 por ciento). Cabe destacar que en el período acumulado



Arequipa lidera la producción de cobre a nivel nacional con una participación de 23,2 por ciento.

**CUADRO N° 5**  
**AREQUIPA: SECTOR MINERÍA 1/**  
(Variación % real respecto a similar periodo del año anterior)

Mineral	Estructura Porcentual 2014 2/	Junio				Enero - Junio			
		2015	2016	Var.%	Contribución 3/	2015	2016	Var.%	Contribución 3/
Cobre (TMF)	63,8	17 802	43 459	144,1	96,1	99 647	260 256	161,2	101,1
Oro (KGF)	14,7	1 086	1 126	3,6	0,6	6 776	7 135	5,3	0,9
Plata (KGF)	5,4	21 533	23 329	8,3	0,5	132 039	140 044	6,1	0,4
Plomo (TMF)	0,8	1 013	1 560	54,1	0,7	5 102	9 886	93,7	1,0
Zinc (TMF)	1,7	1 964	2 170	10,5	0,3	9 294	12 977	39,6	0,9
Molibdeno (TMF)	13,6	188	776	311,8	23,4	1 690	4 228	150,3	17,0
<b>SECTOR MINERÍA 2/</b>	<b>100,0</b>			<b>121,5</b>	<b>121,5</b>			<b>121,2</b>	<b>121,2</b>

1/ Cifras preliminares.

2/ A precios de 2007

3/ En base a la estructura de similar periodo de 2014.

Fuente: Ministerio de Energía y Minas.

Elaboración: BCRP, Sucursal Arequipa. Departamento de Estudios Económicos.

**GRÁFICO N° 2**  
**AREQUIPA: VARIACIÓN DE LA PRODUCCIÓN MINERA**  
(Variación % real respecto a similar mes del año anterior)

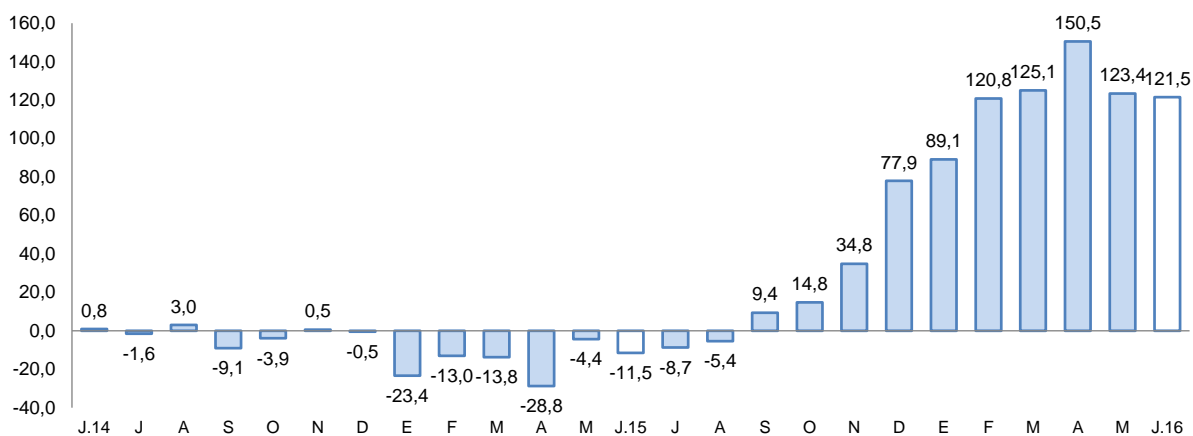

Fuente: Ministerio de Energía y Minas.

Elaboración: BCRP, Sucursal Arequipa, Departamento de Estudios Económicos.

- La cotización internacional de los principales metales, continuó registrando resultados mixtos, con una variación positiva en la cotización del oro (8,0 por ciento) y la plata (7,5 por ciento); mientras que los precios del cobre, plomo y zinc registraron una caída de 20,6 por ciento, 6,7 por ciento y 3,1 por ciento, respectivamente.

## 2. Otros indicadores sectoriales

### 2.1 Sector manufactura

- La **producción manufacturera**, en el mes de junio tuvo un incremento de 9,9 por ciento en comparación con la obtenida en similar período del año 2015, debido a la variación positiva registrada tanto en la manufactura no primaria (11,9 por ciento), como en la manufactura primaria (2,4 por ciento).
- La evolución positiva de la manufactura primaria estuvo determinada por los mayores niveles de producción obtenidos en la producción de cátodos de cobre.
- En la manufactura no primaria, el crecimiento se dio principalmente por mayores niveles obtenidos en productos de molinería, especialmente harina de trigo y en menor medida galletas y fideos; bebidas alcohólicas; fabricación de productos plásticos; productos metálicos, especialmente ángulos, platinas y tees; así como lápices y conexos.
- En el primer semestre, la producción manufacturera acumuló una variación positiva de 1,5 por ciento, determinada por el aumento de la producción manufacturera no primaria en 2,0 por ciento, siendo al interior de ella los rubros que más crecieron productos lácteos, de molinería, bebidas tanto gaseosas como alcohólicas, cemento, productos plásticos e hilaturas de fibras textiles. Por el contrario, la manufactura primaria se contrajo 0,9 por ciento, especialmente por menor producción de congelado de pescado.

**CUADRO N° 6**  
**AREQUIPA: SECTOR MANUFACTURA**  
(Variación % real respecto a similar período del año anterior)

Ramas de Actividad	Estructura Porcentual 2014 1/	Junio		Enero-Junio	
		Var. %	Contribucion 2/	Var %	Contribucion 2/
<b>MANUFACTURA PRIMARIA</b>	<b>19,9</b>	<b>2,4</b>	<b>0,5</b>	<b>-0,9</b>	<b>-0,2</b>
Conservas y congel. De pescado	1,4	-3,4	0,0	-69,0	-0,4
Harina y aceite de pescado	1,8	-1,8	-0,1	-0,5	0,0
Productos de cobre	16,7	4,0	0,6	1,4	0,2
<b>MANUFACTURA NO PRIMARIA</b>	<b>80,1</b>	<b>11,9</b>	<b>9,4</b>	<b>2,0</b>	<b>1,7</b>
Productos Lácteos	6,7	0,9	0,1	25,2	1,7
Molinería	7,7	63,8	3,3	3,6	0,3
Cerveza y Malta	14,2	29,2	3,8	2,4	0,3
Bebidas no alcohólicas	6,9	-6,5	-0,5	7,1	0,6
Hilatura fibras textiles	9,1	2,8	0,3	3,1	0,3
Prendas de vestir	1,1	-11,5	-0,1	-9,3	-0,1
Pintura, barnices y lacas	0,4	-11,3	0,0	3,1	0,0
Fabr. prod. plástico	0,8	29,6	0,2	35,3	0,3
Cemento	23,0	4,6	1,1	7,9	1,9
Productos metálicos	10,0	16,0	1,2	-44,3	-3,6
Lapices y Conexos	0,2	64,7	0,1	-6,4	0,0
<b>SECTOR MANUFACTURA 3/</b>	<b>100,0</b>	<b>9,9</b>	<b>9,9</b>	<b>1,5</b>	<b>1,5</b>

1/ A precios de 1994

2/ En base a la estructura de similar período de 2014

3/ Debido al redondeo de los datos parciales, los totales pueden diferir de la suma de las partes

Fuente: Empresas Industriales

Elaboración: BCRP, Sucursal Arequipa. Dpto. de Estudios Económicos

**GRAFICO N° 3**  
**AREQUIPA: VARIACIÓN DE LA MANUFACTURA NO PRIMARIA**  
 (Variación % real respecto a similar mes del año anterior)

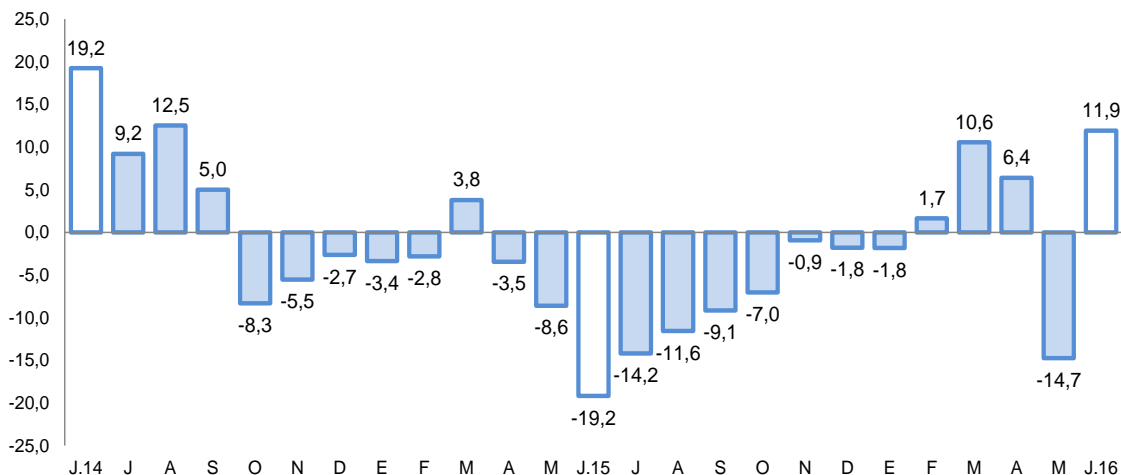

Fuente: BCRP, Sucursal Arequipa en base a información de las Empresas Industriales.

## 2.2 Sector construcción

- Los **despachos de cemento** destinados al mercado nacional, en el mes de junio fueron de 167 038 toneladas métricas, con un aumento de 4,8 por ciento al compararlos con igual mes del año 2015.
- En el transcurso del primer semestre del año en curso, los despachos de cemento acumulados fueron de 1 070 083 toneladas, con un incremento de 10,9 por ciento en comparación a los despachos efectuados en igual período del año 2 015.

**GRAFICO N° 4**  
**AREQUIPA: VARIACIÓN DEL SECTOR CONSTRUCCIÓN**  
 (Variación % real respecto a similar mes del año anterior)

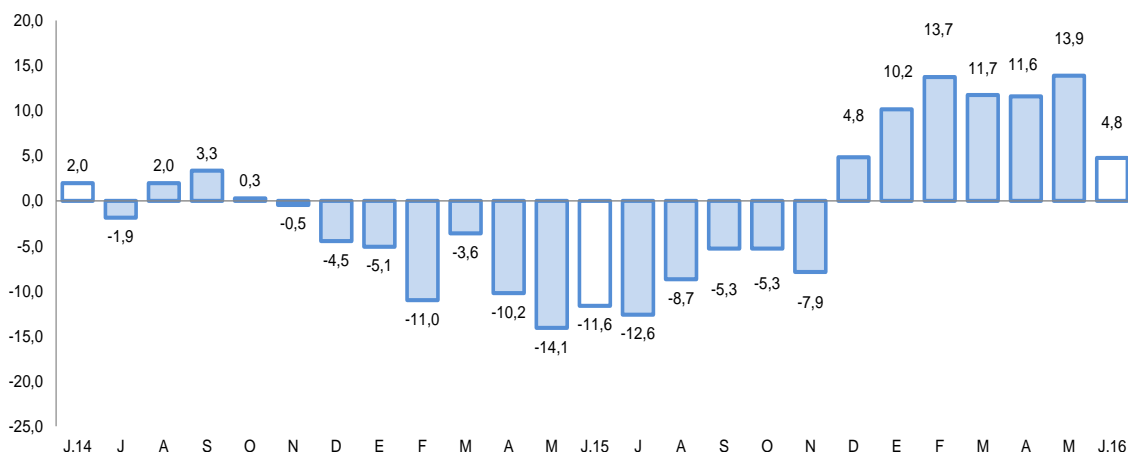

Fuente: BCRP, Sucursal Arequipa en base a información de las Empresas Industriales

## 2.3 Arribos a los establecimientos de hospedaje.

- El **arribo de turistas** a Arequipa en el mes de diciembre fue de 136 489 personas, con una variación positiva de 4,3 por ciento en el período interanual, debido al mayor flujo de turistas



nacionales, ya que la afluencia de visitantes extranjeros se contrajo (-9,7 por ciento); la procedencia de los turistas nacionales fue mayormente de los departamentos de Lima, Cusco, Puno y Moquegua; mientras que los extranjeros provinieron de Estados Unidos, Francia, Alemania, España e Italia, principalmente.

- Durante el año 2015, el número de turistas que visitó Arequipa fue de 1 761 428, con una ligera variación positiva de 0,2 por ciento respecto al año 2014, debido al aumento del turismo receptivo en 1,2 por ciento, mientras que el turismo nacional no mostró variación significativa. El promedio de permanencia de éstos turistas fue de 1,5 días.

**GRAFICO N° 5**  
**AREQUIPA: VARIACIÓN DE ARRIBOS A ESTABLECIMIENTOS DE HOSPEDAJE**  
(Variación % respecto a similar mes del año anterior)

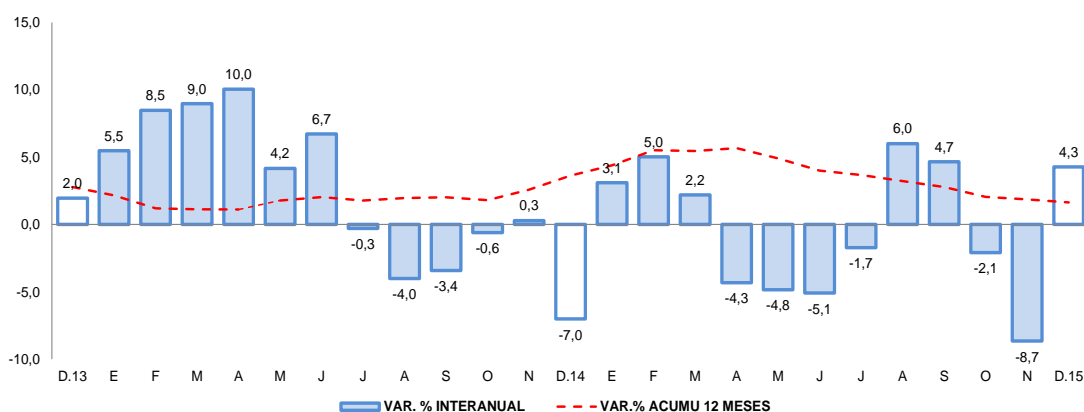

Fuente: Encuesta Mensual a Establecimientos de Hospedaje- MINCETUR.

## II. SECTOR EXTERNO

### 1. Exportaciones

- En junio las exportaciones totalizaron US\$ 323,7 millones, registrando un crecimiento de 22,3 por ciento, ante el mayor envío de productos tradicionales (26,8 por ciento), empero contrarrestado por los menores envíos de productos no tradicionales (-0,7 por ciento). Los productos tradicionales representaron el 86,6 por ciento del total exportado, con una mayor expansión de los envíos de productos mineros (20,4 por ciento) derivados del oro y molibdeno, además de envíos de productos pesqueros; en tanto que los productos no tradicionales representaron el 13,4 por ciento, decreciendo principalmente por los menores envíos de textiles (-7,1 por ciento) y químicos (-16,4 por ciento).
- En el primer semestre del presente año, las exportaciones acumularon US\$ 2 069,0 millones, con un crecimiento de 61,3 por ciento. Este resultado obedece básicamente al mayor envío de productos mineros tradicionales (80,5 por ciento) relacionados al cobre, molibdeno y oro, los dos primeros exportados por la empresa minera Cerro Verde; mientras que el segundo por la compañía minera Buenaventura.
- Los principales países destino de las exportaciones, entre enero y junio, estuvo concentrada en cuatro países que representaron el 68,1 por ciento del total; siendo, en primer lugar, República Popular de China (30,3 por ciento), seguido de Estados Unidos de América (14,1 por ciento), Japón (13,5 por ciento) y Canadá (10,2 por ciento). A nivel de productos, hacia la República Popular China fueron enviados minerales de cobre y sus concentrados (89,8 por ciento), a Estados Unidos de América oro en bruto (53,8 por ciento), a Japón minerales de cobre y sus concentrados (99,1 por ciento) y a Canadá oro en bruto (91,4 por ciento).

- La estructura de las exportaciones a nivel de los principales productos ofertados, registró a minerales de cobre y sus concentrados con la mayor participación (52,9 por ciento), seguido de oro en bruto con el 25,0 por ciento y cátodos de cobre refinado con el 3,6 por ciento, entre otros.

**CUADRO Nº 7**  
**AREQUIPA: EXPORTACIONES POR GRUPO DE PRODUCTOS 1/**  
(Valor FOB en millones de US\$)

TIPO	Junio			Enero - Junio		
	2015	2016	Var.%	2015	2016	Var.%
<b>PRODUCTOS TRADICIONALES</b>	<b>221,1</b>	<b>280,4</b>	<b>26,8</b>	<b>1000,6</b>	<b>1 809,4</b>	<b>80,8</b>
Pesqueros	0,6	15,5	2/	8,3	21,7	161,8
Agrícolas	0,6	0,1	-80,7	2,8	1,9	-32,7
Mineros	219,9	264,8	20,4	989,5	1785,8	80,5
Petróleo y derivados	0,1	0,0	-100,0	0,1	0,0	-83,4
<b>PRODUCTOS NO TRADICIONALES</b>	<b>43,6</b>	<b>43,3</b>	<b>-0,7</b>	<b>281,9</b>	<b>259,6</b>	<b>-7,9</b>
Agropecuarios	7,2	7,2	0,7	44,2	51,4	16,3
Pesqueros	0,2	1,0	562,7	3,4	6,1	78,2
Textiles	13,7	12,7	-7,1	90,2	71,6	-20,7
Maderas y papeles y sus derivados	0,2	0,1	-44,7	0,7	0,7	5,0
Químicos	4,9	4,1	-16,4	31,1	27,2	-12,7
Minerales no metálicos	3,0	2,8	-5,0	18,1	16,9	-6,4
Sidero-metalúrgicos	13,4	13,4	0,1	85,9	74,4	-13,5
Metal-mecánicos	0,8	1,6	101,1	5,5	10,1	83,6
Otros	0,4	0,4	-12,2	2,7	1,2	-53,5
<b>TOTAL EXPORTACIONES</b>	<b>264,8</b>	<b>323,7</b>	<b>22,3</b>	<b>1 282,5</b>	<b>2 069,0</b>	<b>61,3</b>

1/ Cifras preliminares.

2/ Variación mayor a 1000 por ciento.

Fuente: Superintendencia Nacional de Aduanas y de Administración Tributaria.

Elaboración: BCRP, Sucursal Arequipa, Departamento de Estudios Económicos.

### III. CRÉDITO Y DEPÓSITOS

#### 1. Crédito

- Los **créditos** en Arequipa al último día del mes de junio tuvieron un saldo de S/ 9 720 millones, con una variación positiva de 11,2 por ciento, al compararlos con igual mes del año anterior. El Banco de la Nación canalizó el 1,9 por ciento de los créditos, con un crecimiento de 0,3 por ciento; Agrobanco participó con el 0,5 por ciento de las colocaciones y reportó una variación negativa de 23,3 por ciento; la banca múltiple colocó el 67,3 por ciento del crédito total y tuvo un aumento de 10,7 por ciento en sus saldos, por mayores colocaciones en moneda nacional, que compensaron parcialmente la contracción en los créditos en moneda extranjera; mientras que las instituciones no bancarias que participaron con el 30,3 por ciento del total colocado, incrementaron sus saldos 13,8 por ciento, al aumentar los créditos también en moneda nacional. Los créditos estuvieron conformados en un 85,7 por ciento por moneda nacional, los que aumentaron 18,7 por ciento en el período interanual; mientras que en moneda extranjera representaron el 14,3 por ciento y disminuyeron 19,3 por ciento.

**CUADRO N° 8**  
**AREQUIPA: CREDITO DIRECTO**  
 (Saldos en millones de soles) 2/

	Estructura %	Junio		Var.% Nominal Jun-16 / Jun-15
		2015	2016	
<b>Banco de la Nación</b>	<b>1,9</b>	<b>188</b>	<b>188</b>	<b>0,3</b>
<b>Agrobanco</b>	<b>0,5</b>	<b>62</b>	<b>48</b>	<b>-23,3</b>
<b>Banca Múltiple</b>	<b>67,3</b>	<b>5 903</b>	<b>6 537</b>	<b>10,7</b>
<b>Instituciones No Bancarias</b>	<b>30,3</b>	<b>2 588</b>	<b>2 946</b>	<b>13,8</b>
Financieras	9,8	904	950	5,1
Cajas Municipales	19,9	1 614	1 936	20,0
Cajas Rurales	0,6	53	56	4,9
Edpymes	0,0	17	4	-74,9
Arrendamiento Financiero	0,0	0	0	-
<b>TOTAL</b>	<b>100,0</b>	<b>8 742</b>	<b>9 720</b>	<b>11,2</b>
<b>Empresas 1/</b>	<b>61,9</b>	<b>5 151</b>	<b>6 021</b>	<b>16,9</b>
<b>Personas</b>	<b>38,1</b>	<b>3 591</b>	<b>3 699</b>	<b>3,0</b>
Consumo	22,8	2 100	2 213	5,4
Hipotecario	15,3	1 491	1 486	-0,4
MN	85,7	7 015	8 327	18,7
ME	14,3	1 727	1 393	-19,3
ME (Mill. US\$)		544	424	-22,1

1/ Ajuste en Créditos a Empresas

2/ Debido al redondeo de los datos parciales, los totales pueden diferir de la suma de las partes

Fuente: SBS y AFP.

- Según tipo de crédito, las mayores colocaciones correspondieron a créditos a empresas, con una participación del 61,9 por ciento, los que tuvieron una variación positiva de 16,9 por ciento; mientras que los créditos a personas significaron el 38,1 por ciento y crecieron 3,0 Por ciento, al interior de éstos, a los préstamos de consumo les correspondió el 22,8 por ciento, los cuales aumentaron 5,4 por ciento, mientras que los créditos hipotecarios significaron el 15,3 por ciento y tuvieron una variación negativa de 0,4 por ciento.

**GRAFICO N° 6**  
**AREQUIPA: VARIACIÓN DEL CREDITO DIRECTO**  
 (Var. % respecto a similar mes del año anterior)

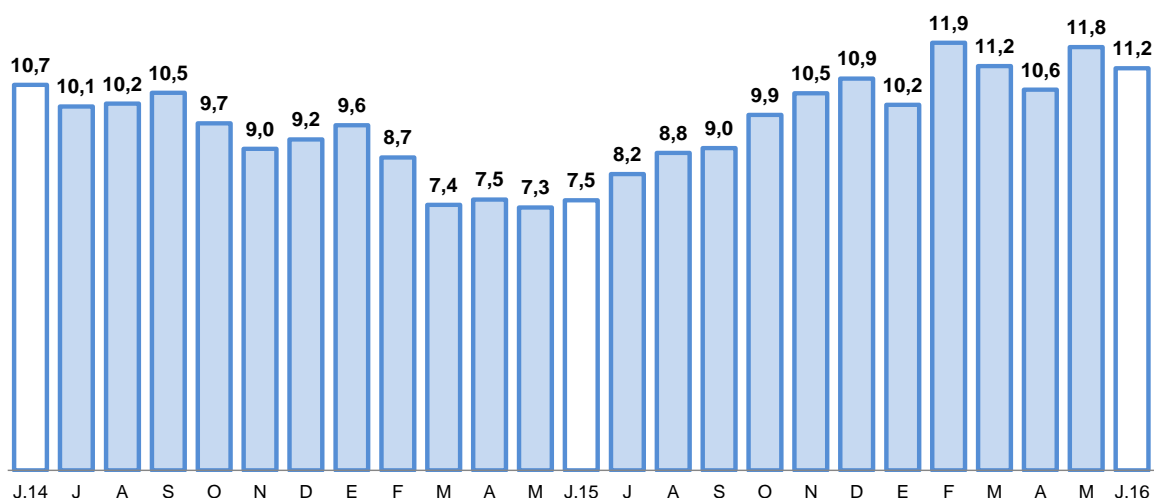

Fuente: Superintendencia de Banca, Seguros y AFP's.

Elaboración: BCRP, Sucursal Arequipa, Departamento de Estudios Económicos.

- La **cartera morosa** correspondiente al mes de mayo fue de 3,8 por ciento, ligeramente inferior (0,1 punto) a la registrada en igual mes del año 2015, correspondiendo las tasas más elevadas a Agrobanco con 8,9 por ciento, empresas financieras con 7,4 por ciento y cajas rurales de ahorro y crédito con 7,1 por ciento.

**GRAFICO N° 7**  
**AREQUIPA: TASA DE MOROSIDAD 1/**  
(Porcentaje)

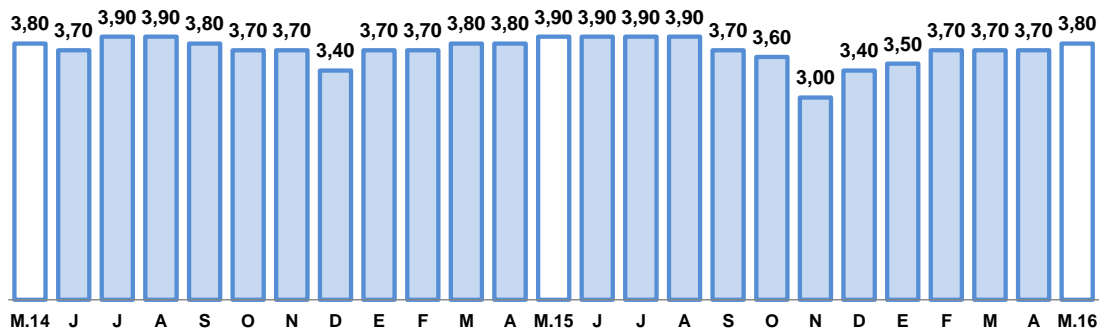

1/ Morosidad = (créditos vencidos + créditos en cobranza judicial) / colocaciones brutas.

## 2. Depósitos

- Los **depósitos** mostraron un saldo de S/ 7 616 millones, con una variación creciente de 10,1 por ciento, al compararlos con igual mes de 2 015; el Banco de la Nación captó el 7,0 por ciento de los depósitos totales y sus saldos tuvieron un aumento de 1,7 por ciento respecto al comparativo; la banca múltiple participó con el 59,2 por ciento del total de depósitos y tuvo un crecimiento de 10,6 por ciento, por mayores captaciones en las todas las modalidades; las empresas no bancarias cuya participación alcanzó el 33,8 por ciento, aumentaron sus captaciones 11,0 por ciento, al reportar mayores saldos en las modalidades a plazo y en ahorros. Por tipo de moneda, los depósitos estuvieron conformados en un 70,4 por ciento por moneda nacional, los que aumentaron 8,7 por ciento; mientras que en moneda extranjera representaron el 29,6 por ciento y fueron superiores en 13,3 por ciento.
- Por modalidad de captación, los mayores saldos correspondieron a depósitos a plazo los que significaron el 41,1 por ciento y fueron superiores en 13,9 por ciento; seguidos de los depósitos en ahorros con el 39,5 por ciento, los que tuvieron una variación positiva de 9,9 por ciento y los depósitos a la vista con el 19,4 por ciento que aumentaron 3,0 por ciento.



**CUADRO N° 9**  
**AREQUIPA: DEPÓSITOS**  
(Saldos en millones de soles) 2/

	Estructura % Jun-16	Junio		Var.% Nominal Jun-16 / Jun-15
		2015	2016	
<b>Banco de la Nación</b>	<b>7,0</b>	<b>527</b>	<b>537</b>	<b>1,7</b>
<b>Banca Múltiple</b>	<b>59,2</b>	<b>4 076</b>	<b>4 507</b>	<b>10,6</b>
<b>Instituciones No Bancarias</b>	<b>33,8</b>	<b>2 316</b>	<b>2 572</b>	<b>11,0</b>
Financieras	6,0	348	455	30,7
Cajas Municipales	27,4	1 925	2 086	8,4
Cajas Rurales	0,4	43	31	-29,0
<b>TOTAL</b>	<b>100,0</b>	<b>6 920</b>	<b>7 616</b>	<b>10,1</b>
Vista	19,4	1 433	1 477	3,0
Ahorro	39,5	2 739	3 010	9,9
Aplazo	41,1	2 748	3 130	13,9
MN	70,4	4 928	5 358	8,7
ME	29,6	1 992	2 258	13,3
ME (Mill. US\$)	9,0	627	686	9,5

1/ Debido al redondeo de los datos parciales, los totales pueden diferir de la suma de las partes  
Fuente: SBS y AFP

**GRAFICO N° 8**  
**AREQUIPA: VARIACIÓN DE LOS DEPÓSITOS**  
(Var. % respecto a similar mes del año anterior)

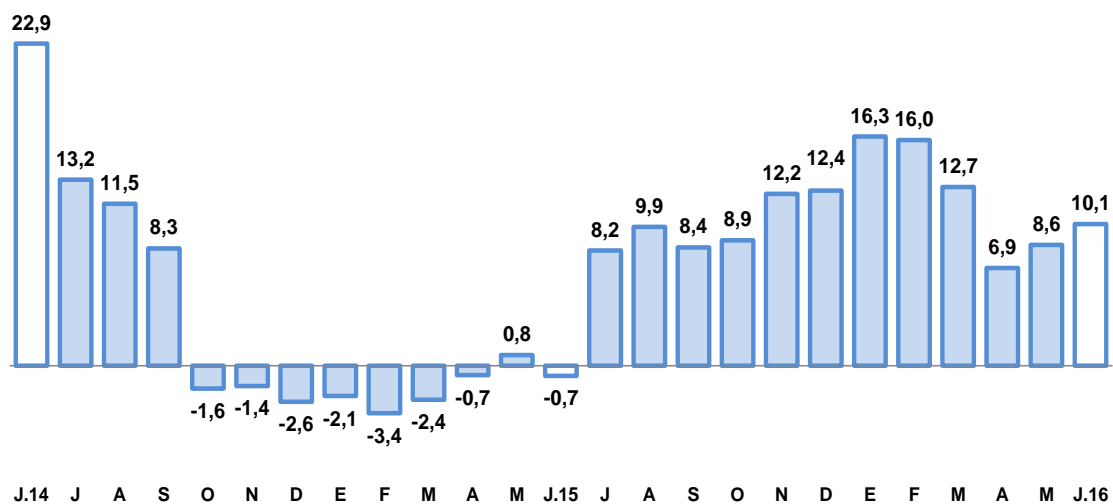

Fuente: Superintendencia de Banca, Seguros y AFP.

- El ratio **colocaciones/depósitos** en el mes de junio fue de 1,28 por ciento, superior al registrado en el período comparativo en que se ubicó en 1,26 por ciento.



## IV. EJECUCION DEL PRESUPUESTO DE GASTOS DEL GOBIERNO GENERAL

### 1. Ejecución del gasto corriente no financiero

- El **gasto corriente** no financiero en el mes fue de S/ 252 millones, con un crecimiento de 9,3 por ciento, frente a junio 2015, por aumento en los gastos en los tres niveles de gobierno; en el primer caso por mayores gastos en remuneraciones y transferencias; mientras que en el Gobierno Regional y los gobiernos locales, los mayores gastos correspondieron a remuneraciones, bienes y servicios.
- En el semestre el gasto corriente acumulado fue de S/ 1 375 millones, con un aumento de 2,7 por ciento respecto al comparativo, por mayores gastos en el Gobierno Regional y los gobiernos locales. A nivel de rubros de gasto, la variación fue positiva en bienes y servicios.

**CUADRO N°10**  
**AREQUIPA: EJECUCION DEL GASTO CORRIENTE NO FINANCIERO 1/2/**  
(Millones de soles)

	Junio			Enero-Junio		
	2015	2016	Var.%real	2015	2016	Var.%real
Gobierno Nacional	109	125	10,5	675	664	-5,4
Gobierno Regional	81	89	7,0	430	491	9,8
Gobiernos locales	33	38	11,0	182	219	15,9
<b>Total</b>	<b>223</b>	<b>252</b>	<b>9,3</b>	<b>1 287</b>	<b>1 375</b>	<b>2,7</b>

1/ Información actualizada al 30 de junio de 2016.

2/ Comprende el gasto en remuneraciones, bienes y servicios y pensiones.

Fuente: Ministerio de Economía y Finanzas.

Elaboración: BCRP, Sucursal Arequipa. Departamento de Estudios Económicos.

### 2. Ejecución del gasto de Capital

- El **gasto de capital**, ejecutado en el mes fue de S/ 87 millones, con una variación negativa de 47,4 por ciento, al haberse contraído el gasto en los tres niveles de gobierno.
- Entre los meses de enero a junio del año en curso, los gastos de capital sumaron S/ 429 millones, con una disminución de 11,4 por ciento respecto al comparativo, determinado por los menores gastos del Gobierno Nacional.

**CUADRO N° 11**  
**AREQUIPA: EJECUCIÓN DEL GASTO DE CAPITAL 1/2/**  
(Millones de soles)

	Junio			Enero-Junio		
	2015	2016	Var.%real	2015	2016	Var.%real
Gobierno Nacional	70	18	-74,9	175	95	-47,4
Gobierno Regional	46	32	-33,2	99	104	1,4
Gobiernos locales	44	37	-18,3	193	229	14,7
<b>Total</b>	<b>160</b>	<b>87</b>	<b>-47,4</b>	<b>467</b>	<b>429</b>	<b>-11,4</b>

1/ Información actualizada al 30 de junio de 2016.

2/ Comprende la adquisición de activos no financieros

Fuente: Ministerio de Economía y Finanzas.

Elaboración: BCRP, Sucursal Arequipa. Departamento de Estudios Económicos.



- La **inversión** en el mes alcanzó S/ 83 millones y registró una disminución de 47,5 por ciento frente a igual mes del año 2015, al haber caído en los tres niveles de gobierno; en el primer semestre la inversión sumó S/ 415 millones y fue menor en 9,8 por ciento, por menor gasto en el Gobierno Nacional.
- El avance de la inversión pública, en Arequipa fue del 27,6 por ciento del PIM; el Gobierno Nacional tuvo un avance de 29,2 por ciento, mientras que en el Gobierno Regional de 21,0 por ciento y en los Gobiernos Locales de 31,0 por ciento.

**GRAFICO N° 9**  
**AREQUIPA: VARIACIÓN DE LA INVERSIÓN PÚBLICA**  
(Variación % real)

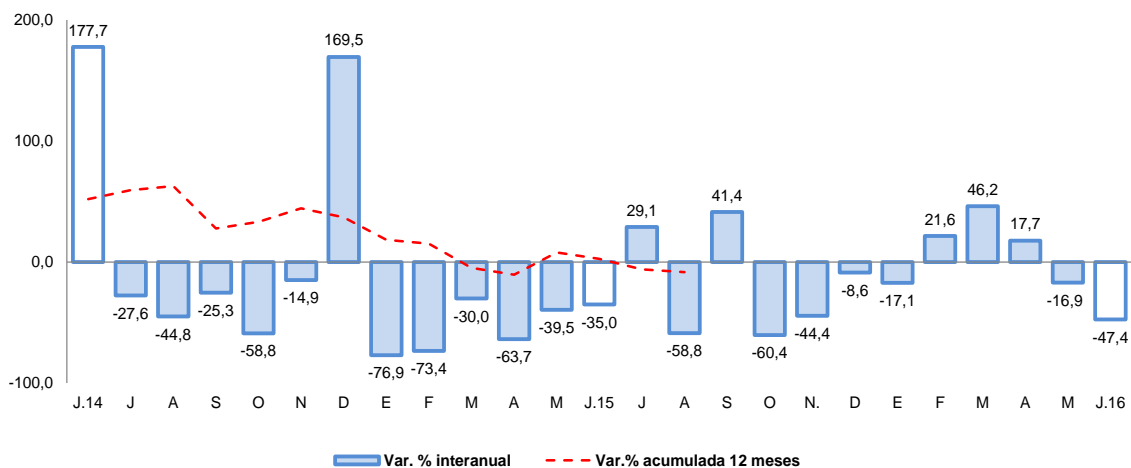

- Los principales proyectos ejecutados por el Gobierno Nacional fueron: “Construcción y Mejoramiento de la Carretera Camaná- Div.Quilca- Matarani- Ilo- Tacna”, con S/ 11,5 millones; “Rehabilitación y Remodelación de Infraestructura Educativa y Equipamiento de la I.E. Dean Valdivia, Provincia de Islay”, con una inversión de S/ 1,2 millones; Construcción de Espigones y Dique Enrocado en el Valle de Majes, Distrito de Huancarqui, Aplao y Uraca en la Provincia de Castilla” con una inversión de S/ 839 mil e “Instalación del Servicio de Energía Eléctrica en la Irrigación Yuramayo, Distrito de Vitor”, con una inversión de S/ 756 mil.
- En el Gobierno Regional los principales proyectos ejecutados fueron: “Mejoramiento de la Carretera Variante de Uchumayo, entre el Puente San Isidro y la Vía de Evitamiento, Distritos de Sachaca, Yanahuara y Cerro Colorado”, con una inversión de S/ 11,9 millones; “Instalación de los Servicios de Agua Potable y Alcantarillado en la Asociación Urbanizadora Ciudad de Dios”, con S/ 1,5 millones; “Ampliación y Mejoramiento del Sistema de Agua Potable y Alcantarillado en los Distritos de Aplao y Huancarqui”, con S/ 702 mil; “Mejoramiento del Santuario de Chapi, como Atractivo Turístico del Circuito Turístico de la Ruta del Loncco Arequipeño, Distrito de Polobaya”, con una inversión de S/ 630 mil y “Mejoramiento de Infraestructura de Riego para Establecer Riego Tecnificado de Alta Eficiencia, Sector B1, Irrigación Majes, Distrito de Majes” con S/ 591 mil.
- Los Gobiernos Locales realizaron inversiones, en los siguientes proyectos: “Instalación y Mejoramiento de los Servicios de Agua Potable y Desagüe en los Centros Poblados de Vitor, Distrito de Vitor” con una inversión de S/ 3,9 millones; “Ampliación de los Servicios del Centro de Salud Mental Moisés Heresi, Distrito de Cerro Colorado” con S/ 1,2 millones; “Mejoramiento de la Transitabilidad Vehicular y Peatonal en el Distrito de Caravelí y Anexos Vista Alegre, Ciudad de Dios, San Andrés y Alto Molino, Distrito de Caravelí”, con un gasto de S/ 1,1 millones; “Mejoramiento de los Sistemas de Agua Potable en la Ciudad de Camaná”, con S/ 1,0 millones y “Construcción del Puente Balcones de Chilina- Independencia, Asociación de Vivienda Balcones de Chilina, Distrito de Alto Selva Alegre”, con una inversión de S/ 1,0 millones.

**V. ANEXOS**



ANEXO 1

AREQUIPA: PRODUCCIÓN AGROPECUARIA 1/  
(Toneladas métricas)

PRODUCTOS	2015							2016						PRODUCTOS
	JUN	JUL	AGO	SET	OCT	NOV	DIC	ENE	FEB	MAR	ABR	MAY	JUN	
<b>AGRICOLA</b>														<b>AGRICOLA</b>
Alcachofa	1 524	1 849	2 217	2 647	4 371	2 002	1 666	1 748	696	1 807	1 497	1 324	1 280	Alcachofa
Ají paprika	318	124	92	0	0	0	0	0	23	419	659	910	1 186	Ají paprika
Caa de azucar	8 414	4 818	4 167	9 022	0	7 499	3 450	0	4 834	1 634	1 115	1 050	1 843	Caa de azucar
Maíz amarillo duro	532	280	104	0	0	0	0	0	44	6	39	33	28	Maíz amarillo duro
Olivo	570	272	0	0	0	0	0	0	0	0	8 576	8 655	2 341	Olivo
Palto	1 213	773	327	0	0	0	1 600	2 290	720	1 708	2 605	2 560	1 728	Palto
Quinua	1 067	480	1 716	2 586	2 069	2 744	1 373	1 174	1 023	695	96	105	143	Quinua
Vid	0	0	226	258	953	1 868	4 852	4 193	3 416	4 177	306	0	107	Vid
Ajo	409	2 080	6 187	8 982	7 944	25 264	6 361	414	900	2 056	2 796	699	631	Ajo
Alfalfa	229 480	232 189	220 947	230 554	237 321	250 859	269 491	272 298	265 671	254 627	241 770	238 117	219 078	Alfalfa
Arroz	26 248	0	0	0	0	0	0	0	12 100	98 273	71 287	56 203	12 188	Arroz
Arveja grano verde	886	1 233	619	396	508	683	1 379	1 313	1 223	774	454	263	932	Arveja grano verde
Cebolla	23 625	41 755	66 934	63 586	39 579	44 558	42 413	32 073	26 574	20 558	19 668	20 287	28 889	Cebolla
Frijol grano seco	12	434	2 977	2 313	882	297	61	100	41	26	30	21	41	Frijol grano seco
Maíz chala	49 226	61 752	50 645	47 851	43 222	45 868	54 002	65 047	45 400	43 987	38 523	50 330	51 455	Maíz chala
Maíz choclo	0	2 504	12 160	9 363	1 805	330	116	185	124	268	194	32	0	Maíz choclo
Papa	17 288	21 172	36 105	48 910	81 182	34 469	15 134	15 524	11 386	9 964	10 823	11 974	13 979	Papa
Tomate	2 749	3 218	5 628	5 496	3 373	1 127	1 828	2 541	2 453	2 258	2 490	2 034	3 033	Tomate
Trigo	115	133	173	722	3 386	6 197	5 531	0	0	0	0	0	39	Trigo
Zanahoria	2 650	5 802	5 057	3 092	4 047	6 496	8 010	8 494	5 843	5 176	3 537	3 346	3 970	Zanahoria
Zapallo	2 533	3 144	4 608	4 149	1 643	1 416	2 772	9 089	9 428	7 827	3 912	1 235	3 882	Zapallo
<b>Otros Agrcolas</b>														<b>Otros Agrcolas</b>
Caa de azucar (Alcohol)	471	352	469	352	470	354	353	117	469	356	471	355	353	Caa de azucar (Alcohol)
Organo	384	295	249	246	276	272	386	394	354	348	423	425	521	Organo
Haba grano verde	195	487	273	227	77	262	1 256	1 214	1 038	686	452	270	88	Haba grano verde
Maíz amilceo	2 306	116	12	54	137	91	45	0	65	147	934	3 763	1 829	Maíz amilceo
Avena forrajera	1 707	1 029	889	1 101	216	183	181	218	235	164	163	407	956	Avena forrajera
Cebada forrajera	1 736	491	165	215	345	303	334	329	138	264	197	447	730	Cebada forrajera
<b>PECUARIO</b>														<b>PECUARIO</b>
Carne de ave	8 710	8 715	8 719	8 701	8 722	8 707	8 857	8 722	8 661	8 758	8 728	8 760	8 724	Carne de ave
Carne de ovino	178	194	208	217	231	233	242	231	219	211	186	200	214	Carne de ovino
Carne de porcino	944	967	993	983	995	981	1 007	958	931	949	955	985	978	Carne de porcino
Carne de vacuno	481	541	588	608	666	672	641	710	493	452	405	419	419	Carne de vacuno
Carne de caprino	13	15	18	19	21	21	23	19	18	17	14	14	15	Carne de caprino
Carne de alpaca	85	94	100	104	111	112	106	114	112	103	87	82	87	Carne de alpaca
Carne de llama	0	0	0	0	3	8	10	13	11	7	0	0	0	Carne de llama
Huevo	1 109	1 147	1 149	1 096	1 136	1 095	1 135	1 129	1 088	1 130	1 086	1 166	1 119	Huevo
Leche	28 181	29 217	29 235	27 752	28 262	26 386	27 137	28 327	27 005	29 654	29 136	30 426	28 756	Leche
<b>Otros Pecuarios</b>														<b>Otros Pecuarios</b>
Lana	0	0	0	0	2	11	14	19	16	9	0	0	0	Lana
Fibra de alpaca	0	0	0	0	23	39	47	61	57	41	0	0	0	Fibra de alpaca
Fibra de llama	0	0	0	0	3	8	10	13	11	7	0	0	0	Fibra de llama

1/ Cifras preliminares

Fuente: Gerencia Regional de Agricultura y Riego - Arequipa.

Elaboracion: BCRP - Sucursal Arequipa. Departamento de Estudios Economicos.



ANEXO 2

AREQUIPA: EXTRACCIÓN DE ESPECIES HIDROBIOLÓGICAS 1/  
(Toneladas métricas)

ESPECIES	2015								2016					
	MAY	JUN	JUL	AGO	SET	OCT	NOV	DIC	ENE	FEB	MAR	ABR	MAY	
<b>CHD 2/</b>	<b>2 764</b>	<b>5 075</b>	<b>10 078</b>	<b>4 634</b>	<b>5 610</b>	<b>6 812</b>	<b>3 296</b>	<b>4 638</b>	<b>3 433</b>	<b>6 749</b>	<b>328</b>	<b>246</b>	<b>1 610</b>	<b>CHD 2/</b>
1. Fresco	2 444	4 837	9 922	4 409	5 337	6 469	3 199	4 499	3 362	6 687	269	230	1 488	1. Fresco
2. Congelado	319	239	156	225	273	343	97	139	71	62	58	16	122	2. Congelado
<b>CHI 3/</b>	<b>63 079</b>	<b>37 986</b>	<b>24 398</b>	<b>142</b>	<b>507</b>	<b>0</b>	<b>0</b>	<b>0</b>	<b>0</b>	<b>0</b>	<b>27</b>	<b>11 070</b>	<b>67 446</b>	<b>CHI 3/</b>

1/ Cifras preliminares

2/ Consumo Humano Directo

3/ Consumo Humano Indirecto

Fuente: Gerencia Regional de la Producción-Arequipa.

Elaboración: BCRP - Sucursal Arequipa. Departamento de Estudios Económicos.

**ANEXO 3**

**AREQUIPA: PRODUCCIÓN MINERA 1/**

PRODUCTOS	2015							2016						
	JUN	JUL	AGO	SET	OCT	NOV	DIC	ENE	FEB	MAR	ABR	MAY	JUN	
<b>MINERÍA METÁLICA</b>														<b>MINERÍA METÁLICA</b>
Cobre (TMF)	17 802	18 096	19 355	20 816	25 373	29 981	44 384	36 676	42 048	49 950	42 877	45 247	43 459	Cobre (TMF)
Oro (KGF)	1 086	1 089	1 187	1 070	1 202	1 069	1 238	1 043	1 304	1 295	1 163	1 203	1 126	Oro (KGF)
Plata (KGF)	21 533	23 458	23 746	22 344	23 132	20 811	25 451	19 314	24 010	23 430	24 777	25 184	23 329	Plata (KGF)
Plomo (TMF)	1 013	1 208	1 200	1 258	1 506	1 537	1 673	1 756	1 632	1 654	1 604	1 679	1 560	Plomo (TMF)
Zinc (TMF)	1 964	2 166	1 938	2 043	2 059	1 925	2 094	1 977	2 179	2 238	2 158	2 256	2 170	Zinc (TMF)
Molibdeno (TMF)	188	148	237	284	103	433	437	635	518	998	665	636	776	Molibdeno (TMF)

1/ Cifras preliminares

Fuente: Ministerio de Energía y Minas.

Elaboración: BCRP.Sucursal Arequipa. Departamento de Estudios Económicos



ANEXO 4

AREQUIPA: ÍNDICE DE PRODUCCIÓN MANUFACTURERA 1/  
(Índice 1994=100,0)

DESCRIPCIÓN	2015							2016						
	JUN	JUL	AGO	SET	OCT	NOV	DIC	ENE	FEB	MAR	ABR	MAY	JUN	
<b>MANUFACTURA PRIMARIA</b>	<b>198,9</b>	<b>182,7</b>	<b>169,3</b>	<b>168,6</b>	<b>170,1</b>	<b>159,0</b>	<b>165,5</b>	<b>164,4</b>	<b>157,1</b>	<b>168,5</b>	<b>176,4</b>	<b>253,0</b>	<b>203,6</b>	<b>MANUFACTURA PRIMARIA</b>
Conservas y Cong. De pescado	461,0	405,3	417,7	705,4	931,3	222,8	256,8	133,0	114,5	108,3	40,2	225,9	445,5	Conservas y Cong. De pescado
Harina y Aceite de pescado	128,0	78,6	0,4	1,5	0,0	0,0	0,0	0,0	0,0	0,0	17,3	236,8	125,7	Harina y Aceite de pescado
Productos de cobre	242,4	249,1	278,9	272,3	272,2	264,9	275,5	275,5	263,5	282,8	285,7	264,3	252,1	Productos de cobre
<b>MANUFACTURA NO PRIMARIA</b>	<b>215,9</b>	<b>240,3</b>	<b>246,5</b>	<b>243,3</b>	<b>246,6</b>	<b>248,0</b>	<b>265,7</b>	<b>242,3</b>	<b>227,4</b>	<b>267,7</b>	<b>240,5</b>	<b>210,1</b>	<b>241,6</b>	<b>MANUFACTURA NO PRIMARIA</b>
Productos lácteos	75,0	65,6	74,2	95,1	96,6	82,4	86,0	64,5	74,3	96,1	83,9	79,6	75,7	Productos lácteos
Molinería	93,0	184,2	165,8	176,5	194,1	132,1	130,4	146,9	135,9	182,0	168,7	156,5	153,0	Molinería
Cerveza y malta	227,9	292,4	33,4	315,0	280,5	326,9	315,1	311,3	256,2	349,7	282,1	120,3	294,4	Cerveza y malta
Bebidas No alcohólicas	585,4	673,2	738,8	735,4	826,7	794,7	942,0	850,0	746,6	704,9	682,0	669,0	547,3	Bebidas No alcohólicas
Hilatura de fibras textiles	392,0	351,8	262,2	227,8	286,6	305,7	302,5	349,3	361,2	396,7	402,0	427,0	402,9	Hilatura de fibras textiles
Prendas de vestir	79,1	77,2	70,7	71,9	72,3	65,2	68,8	76,4	80,6	77,6	71,1	67,9	70,0	Prendas de vestir
Pinturas, barnices y lacas	179,2	162,0	209,0	220,1	200,7	204,3	239,2	234,9	211,3	144,8	187,9	197,0	159,0	Pinturas, barnices y lacas
Fabricación productos plásticos	707,0	663,3	684,5	1162,5	1162,5	1093,6	1219,4	1326,6	999,6	934,7	1265,7	936,1	916,2	Fabricación productos plásticos
Cemento	794,0	794,0	929,0	974,1	964,9	1049,7	1101,9	969,9	862,6	905,0	897,5	897,7	830,8	Cemento
Productos metálicos	244,1	289,8	213,0	84,7	69,9	82,2	183,7	79,6	135,8	230,8	105,0	75,8	283,2	Productos metálicos
Lápices y conexos	39,2	40,3	46,2	53,4	60,7	72,1	86,0	101,8	77,5	62,9	38,7	46,7	64,5	Lápices y conexos
<b>TOTAL</b>	<b>212,1</b>	<b>227,4</b>	<b>229,3</b>	<b>226,6</b>	<b>229,6</b>	<b>228,2</b>	<b>243,3</b>	<b>224,9</b>	<b>211,7</b>	<b>245,6</b>	<b>226,2</b>	<b>219,7</b>	<b>233,1</b>	<b>TOTAL</b>

1/ Cifras preliminares

Fuente: Empresas Industriales

Elaboración: BCRP.Sucursal Arequipa. Departamento de Estudios Económicos



## ANEXO 5

AREQUIPA: ÍNDICE DE PRODUCCIÓN MANUFACTURERA 1/  
(Variación porcentual)

DESCRIPCIÓN	2015							2016						
	JUN	JUL	AGO	SET	OCT	NOV	DIC	ENE	FEB	MAR	ABR	MAY	JUN	
<b>MANUFACTURA PRIMARIA</b>	<b>-2,1</b>	<b>-13,7</b>	<b>-20,0</b>	<b>-14,9</b>	<b>-18,0</b>	<b>-19,7</b>	<b>-14,0</b>	<b>-11,7</b>	<b>-5,6</b>	<b>-11,6</b>	<b>20,6</b>	<b>3,1</b>	<b>2,4</b>	<b>MANUFACTURA PRIMARIA</b>
Conservas y Cong. De pescado	-79,2	-63,6	-52,0	-10,6	-48,5	-91,8	-84,0	-86,3	-84,4	-76,8	-81,7	-62,0	-3,4	Conservas y Cong. De pescado
Harina y Aceite de pescado	1780,0	n.a.	n.a.	-58,5	0,0	0,0	0,0	0,0	0,0	0,0	1535,0	8,7	-1,8	Harina y Aceite de pescado
Productos de cobre	-19,9	-26,6	-18,8	-14,7	-15,2	-8,8	-7,9	-7,7	-2,1	-2,8	17,7	2,4	4,0	Productos de cobre
<b>MANUFACTURA NO PRIMARIA</b>	<b>-19,2</b>	<b>-14,2</b>	<b>-11,6</b>	<b>-9,1</b>	<b>-7,0</b>	<b>-0,9</b>	<b>-1,8</b>	<b>-1,8</b>	<b>1,7</b>	<b>10,6</b>	<b>6,4</b>	<b>-14,7</b>	<b>11,9</b>	<b>MANUFACTURA NO PRIMARIA</b>
Productos lácteos	19,4	-12,9	2,5	37,8	25,0	16,0	12,1	70,3	55,3	50,5	3,7	9,0	0,9	Productos lácteos
Molinería	-44,7	40,4	-7,0	-7,2	2,5	-9,3	-4,2	-7,3	13,4	1,2	7,6	-22,6	63,8	Molinería
Cerveza y malta	-16,7	0,6	14,0	-5,3	-11,9	7,5	-1,6	34,3	-13,5	33,0	0,0	-56,2	29,2	Cerveza y malta
Bebidas No alcohólicas	13,5	16,5	18,3	26,6	7,9	3,2	16,3	13,2	19,0	4,5	3,0	8,1	-6,5	Bebidas No alcohólicas
Hilatura de fibras textiles	-5,1	-18,2	-28,2	-44,5	-17,5	-9,5	-12,7	-6,8	2,9	-3,5	10,4	13,5	2,8	Hilatura de fibras textiles
Prendas de vestir	-6,3	-16,2	-25,8	-7,7	-11,2	-17,0	-18,5	-4,8	-6,8	-5,8	-10,2	-16,6	-11,5	Prendas de vestir
Pinturas, barnices y lacas	4,1	-8,5	1,4	1,6	-0,6	-7,4	12,4	3,1	8,1	-9,4	16,5	11,2	-11,3	Pinturas, barnices y lacas
Fabricación productos plásticos	-2,0	-26,5	-20,6	25,4	43,2	49,6	55,0	73,4	33,2	-2,1	53,4	31,6	29,6	Fabricación productos plásticos
Cemento	-6,2	-11,4	-13,6	-5,4	-7,1	0,5	6,5	0,5	14,3	2,1	23,6	3,4	4,6	Cemento
Productos metálicos	-61,0	-56,6	-51,7	-67,1	-65,3	-47,0	-46,0	-79,6	-56,1	4,6	-44,0	-73,2	16,0	Productos metálicos
Lápices y conexos	6,5	-20,9	-33,9	-37,1	-46,5	-44,2	-26,4	-13,4	-19,1	-24,9	-14,4	23,9	64,7	Lápices y conexos
<b>TOTAL</b>	<b>-16,1</b>	<b>-14,1</b>	<b>-13,1</b>	<b>-10,2</b>	<b>-9,0</b>	<b>-4,4</b>	<b>-3,9</b>	<b>-3,6</b>	<b>0,4</b>	<b>6,5</b>	<b>8,6</b>	<b>-10,8</b>	<b>9,9</b>	<b>TOTAL</b>

1/ Cifras preliminares

Fuente: Empresas Industriales

Elaboración: BCRP.Sucursal Arequipa. Departamento de Estudios Económicos





ANEXO 6

**AREQUIPA: EXPORTACIONES POR TIPO DE PRODUCTO 1/**  
(Valor FOB - Millones de US\$)

DESCRIPCIÓN	2015							2016						
	JUN	JUL	AGO	SEP	OCT	NOV	DIC	ENE	FEB	MAR	ABR	MAY	JUN	
<b>PRODUCTOS TRADICIONALES</b>	<b>221,1</b>	<b>174,5</b>	<b>194,7</b>	<b>252,5</b>	<b>242,4</b>	<b>294,9</b>	<b>337,9</b>	<b>237,4</b>	<b>286,7</b>	<b>345,7</b>	<b>333,2</b>	<b>326,1</b>	<b>280,4</b>	<b>PRODUCTOS TRADICIONALES</b>
Agropecuario	0,6	0,5	0,2	0,5	0,4	0,3	0,3	0,4	0,2	0,3	0,4	0,4	0,1	Agropecuario
Pesquero	0,6	3,9	1,7	7,7	16,2	15,8	1,4	0,0	0,0	0,8	3,2	2,2	15,5	Pesquero
Minero	219,9	170,1	192,8	244,3	225,7	278,7	336,1	237,0	286,4	344,6	329,6	323,4	264,8	Minero
Petróleo y Derivados	0,1	0,0	0,0	0,0	0,0	0,0	0,0	0,0	0,0	0,0	0,0	0,0	0,0	Petróleo y Derivados
<b>PRODUCTOS NO TRADICIONALES</b>	<b>43,6</b>	<b>48,5</b>	<b>40,7</b>	<b>47,9</b>	<b>40,5</b>	<b>45,7</b>	<b>53,5</b>	<b>39,8</b>	<b>43,5</b>	<b>37,8</b>	<b>48,2</b>	<b>46,9</b>	<b>43,3</b>	<b>PRODUCTOS NO TRADICIONALES</b>
Agropecuario	7,2	7,2	7,1	8,2	6,5	9,6	19,7	12,0	8,4	7,5	9,2	7,1	7,2	Agropecuario
Textiles	13,7	15,2	15,5	14,4	11,3	11,4	11,2	9,3	11,4	11,9	13,4	12,8	12,7	Textiles
Pesquero	0,2	0,6	0,2	0,2	0,4	0,8	1,0	1,2	1,2	0,7	1,5	0,4	1,0	Pesquero
Mineral no Metálico	3,0	2,8	2,7	3,3	2,9	3,4	5,3	2,8	2,7	2,4	3,1	3,1	2,8	Mineral no Metálico
Siderurgico	13,4	15,2	9,8	15,2	12,9	12,5	9,3	9,0	15,3	9,3	12,0	15,4	13,4	Siderurgico
Metal Mecánico	0,8	1,3	0,4	0,8	0,8	2,0	1,0	0,9	0,7	1,1	2,4	3,2	1,6	Metal Mecánico
Químico	4,9	5,8	4,5	5,3	5,4	5,6	5,5	4,1	3,7	4,5	6,1	4,6	4,1	Químico
Maderas y Papel	0,2	0,2	0,2	0,2	0,2	0,2	0,1	0,2	0,1	0,1	0,2	0,1	0,1	Maderas y Papel
Diversos	0,4	0,3	0,3	0,2	0,1	0,2	0,4	0,2	0,1	0,2	0,3	0,1	0,4	Diversos
<b>TOTAL</b>	<b>264,8</b>	<b>223,0</b>	<b>235,4</b>	<b>300,4</b>	<b>282,9</b>	<b>340,6</b>	<b>391,4</b>	<b>277,2</b>	<b>330,2</b>	<b>383,5</b>	<b>381,4</b>	<b>373,0</b>	<b>323,7</b>	<b>TOTAL</b>

1/ Cifras preliminares

Fuente: SUNAT.

Elaboración: BCRP - Sucursal Arequipa. Departamento de Estudios Económicos.



## ANEXO 7

**AREQUIPA: ESTRUCTURA DE EXPORTACIONES POR PRINCIPALES PAÍSES DE DESTINO**  
(Valor FOB - Millones de US\$)

País	Principales Productos	% del Total	Valor FOB acumulado	Estructura % por país
<b>RP China</b>		<b>30,3</b>	<b>627,1</b>	<b>100,0%</b>
	Minerales de Cobre y sus concentrados		563,3	89,8%
	Cátodos de cobre refinado		23,6	3,8%
	Harina de pescado o de crustáceos		18,4	2,9%
	Pelo fino de alpaca o llama		8,8	1,4%
	Algas frescas secas o congeladas		3,9	0,6%
	Otros		9,1	1,4%
<b>Estados Unidos</b>		<b>14,1</b>	<b>292,7</b>	<b>100,0%</b>
	Oro en las demas formas en bruto		157,4	53,8%
	Minerales de molibdeno y sus concentrados		36,8	12,6%
	Cátodos de cobre refinado		33,4	11,4%
	Otros		65,2	22,3%
<b>Japón</b>		<b>13,5</b>	<b>278,8</b>	<b>100,0%</b>
	Minerales de Cobre y sus concentrados		276,3	99,1%
	Harina de pescado o de crustáceos		0,7	0,3%
	Hilados de Pelo Fino		0,7	0,2%
	Otros		1,1	0,4%
<b>Canadá</b>		<b>10,2</b>	<b>211,1</b>	<b>100,0%</b>
	Oro en las demas formas en bruto		193,0	91,4%
	Minerales de plata y sus concentrados		14,5	6,9%
	Plata en bruto Aleada		2,3	1,1%
	Hilados de lana o pelo fino		0,4	0,2%
	Otros		1,0	0,5%
<b>Suiza</b>		<b>5,8</b>	<b>120,9</b>	<b>100,0%</b>
	Oro en las demas formas en bruto		120,7	99,8%
	Hilados de lana o pelo fino		0,1	0,1%
	Otros		0,1	0,1%
<b>Bolivia</b>		<b>3,5</b>	<b>72,8</b>	<b>100,0%</b>
	Barras de hierro o acero		28,5	39,2%
	Cemento		11,1	15,3%
	Otros		33,2	45,6%
<b>Otros</b>		<b>22,5</b>	<b>465,7</b>	
<b>TOTAL</b>		<b>100,0</b>	<b>2069,0</b>	

Fuente: SUNAT

Elaboración: BCRP - Sucursal Arequipa. Departamento de Estudios Económicos.



ANEXO 8

AREQUIPA: ESTRUCTURA DE EXPORTACIONES POR PRINCIPALES PRODUCTOS  
(Valor FOB - Millones de US\$)

Producto	Principales Países	% del Total	Valor FOB acumulado	Estructura % por país
<b>Minerales de Cobre y sus concentrados</b>		<b>52,9</b>	<b>1094,8</b>	<b>100,0%</b>
	RP China		563,3	51,5%
	Japon		276,3	25,2%
	España		59,5	5,4%
	Otros		195,7	17,9%
<b>Oro en las demas formas en bruto</b>		<b>25,0</b>	<b>518,1</b>	<b>100,0%</b>
	Canada		193,0	37,2%
	Estados Unidos		157,4	30,4%
	Suiza		120,7	23,3%
	Otros		47,1	9,1%
<b>Cátodos de cobre refinado</b>		<b>3,6</b>	<b>73,5</b>	<b>100,0%</b>
	Estados Unidos		33,4	45,4%
	RP China		23,6	32,2%
	Otros		16,5	22,4%
<b>Minerales de molibdeno y sus concentrados</b>		<b>1,9</b>	<b>39,0</b>	<b>100,0%</b>
	Estados Unidos		36,8	94,1%
	RP China		2,3	5,9%
	Otros		0,0	0,0%
<b>Minerales de plata y sus concentrados</b>		<b>1,8</b>	<b>37,8</b>	<b>100,0%</b>
	Canadá		14,5	38,3%
	Otros		23,3	61,7%
<b>Plata en bruto Aleada</b>		<b>1,4</b>	<b>29,2</b>	<b>100,0%</b>
	Estados Unidos		27,0	92,3%
	Otros		2,3	7,7%
<b>Barras de hierro o acero</b>		<b>1,4</b>	<b>28,5</b>	<b>100,0%</b>
	Bolivia		28,5	100,0%
	Otros		0,0	0,0%
<b>Harina de pescado o de crustáceos</b>		<b>1,0</b>	<b>21,7</b>	<b>100,0%</b>
	RP China		18,4	84,8%
	Chile		2,0	9,4%
	Otros		1,3	5,8%
<b>Otros</b>		<b>10,9</b>	<b>226,4</b>	
<b>TOTAL</b>		<b>100,0</b>	<b>2069,0</b>	

Fuente: SUNAT

Elaboración: BCRP - Sucursal Arequipa. Departamento de Estudios Económicos.

**ANEXO 9**

**AREQUIPA: IMPORTACIONES POR EL PUERTO DE MATARANI 1/  
(Valor FOB - Millones de US\$)**

	2015							2016						
	JUN	JUL	AGO	SEP	OCT	NOV	DIC	ENE	FEB	MAR	ABR	MAY	JUN	
<b>I. BIENES DE CONSUMO</b>	<b>0,9</b>	<b>1,4</b>	<b>3,0</b>	<b>2,0</b>	<b>1,9</b>	<b>1,7</b>	<b>1,4</b>	<b>1,3</b>	<b>1,1</b>	<b>1,3</b>	<b>2,8</b>	<b>2,1</b>	<b>0,8</b>	<b>I. BIENES DE CONSUMO</b>
Bienes de Consumo no Duradero	0,6	1,2	2,8	1,6	1,8	1,2	1,0	1,1	0,9	1,2	2,7	1,8	0,7	Bienes de Consumo no Duradero
Bienes de Consumo Duradero	0,3	0,2	0,2	0,4	0,1	0,5	0,3	0,2	0,2	0,1	0,1	0,3	0,1	Bienes de Consumo Duradero
<b>II. INSUMOS</b>	<b>79,5</b>	<b>91,9</b>	<b>48,8</b>	<b>75,8</b>	<b>61,6</b>	<b>45,3</b>	<b>53,4</b>	<b>69,1</b>	<b>53,9</b>	<b>45,3</b>	<b>49,8</b>	<b>53,2</b>	<b>72,8</b>	<b>II. INSUMOS</b>
Combustibles, Lubricantes y Conexos	47,1	46,4	29,2	54,0	45,0	22,1	37,0	28,8	31,1	27,8	33,5	31,4	36,0	Combustibles, Lubricantes y Conexos
Materias Primas para la Agricultura	3,8	4,9	6,7	5,9	2,7	3,1	4,0	0,5	6,0	3,0	2,4	2,3	3,2	Materias Primas para la Agricultura
Materias Primas para la Industria	28,6	40,6	12,9	15,9	13,9	20,1	12,4	39,8	16,8	14,5	13,8	19,5	33,7	Materias Primas para la Industria
<b>III. BIENES DE CAPITAL Y MATERIALES DE CONSTRUCCIÓN</b>	<b>28,8</b>	<b>60,6</b>	<b>66,9</b>	<b>54,7</b>	<b>19,9</b>	<b>35,1</b>	<b>29,5</b>	<b>46,9</b>	<b>5,5</b>	<b>29,3</b>	<b>18,4</b>	<b>9,6</b>	<b>22,7</b>	<b>III. BIENES DE CAPITAL Y MATERIALES DE CONSTRUCCIÓN</b>
Materiales de Construcción	5,7	25,8	28,4	26,6	2,0	22,3	3,5	36,7	2,3	24,6	3,2	1,3	3,2	Materiales de Construcción
Bienes de Capital para la Agricultura	0,0	0,1	0,0	0,1	0,2	0,1	0,0	0,0	0,0	0,0	0,1	0,1	0,1	Bienes de Capital para la Agricultura
Bienes de Capital para la Industria	16,4	34,3	16,9	2,8	11,1	4,0	10,8	3,6	3,0	3,4	4,2	4,3	12,6	Bienes de Capital para la Industria
Equipos de Transporte	6,7	0,4	21,6	25,2	6,5	8,7	15,2	6,6	0,2	1,3	10,9	3,9	6,9	Equipos de Transporte
<b>TOTAL</b>	<b>109,1</b>	<b>153,9</b>	<b>118,7</b>	<b>132,5</b>	<b>83,4</b>	<b>82,0</b>	<b>84,2</b>	<b>117,3</b>	<b>60,5</b>	<b>75,9</b>	<b>71,0</b>	<b>64,8</b>	<b>96,4</b>	<b>TOTAL</b>

1/ Cifras preliminares

Fuente: SUNAT.

Elaboración: BCRP - Sucursal Arequipa. Departamento de Estudios Económicos.

ANEXO 10

AREQUIPA: ESTRUCTURA DE IMPORTACIONES POR PRINCIPALES PAÍSES DE DESTINO  
(Valor FOB - Millones de US\$)

País	Principales Productos	% del Total	Valor FOB acumulado	Estructura % por país
<b>Estados Unidos</b>		<b>28,9</b>	<b>140,3</b>	<b>100,0%</b>
	Diesel 2		87,0	62,0%
	Volquetes automotores		12,3	8,8%
	Maíz duro amarillo		11,5	8,2%
	Autopropulsadas		4,0	2,9%
	Los demás azúcares de caña y sacarosa químicamente pura		3,8	2,7%
	Otros		21,8	15,5%
<b>Singapur</b>		<b>14,5</b>	<b>70,3</b>	<b>100,0%</b>
	Diesel 2		53,1	75,5%
	Nitrato de amonio para uso minero (grado anfo)		7,0	10,0%
	Otros		10,2	14,5%
<b>España</b>		<b>10,5</b>	<b>50,8</b>	<b>100,0%</b>
	Diesel 2		44,6	87,9%
	Biodiesel y sus mezclas, sin aceites de petróleo		4,0	7,8%
	Otros		2,2	4,3%
<b>Austria</b>		<b>10,4</b>	<b>50,6</b>	<b>100,0%</b>
	Los demás tubos utilizados en oleoductos o gasoductos		45,6	90,2%
	Manufacturas de fundición, hierro o acero		5,0	9,8%
	Otros		0,0	0,0%
<b>Uruguay</b>		<b>7,0</b>	<b>34,0</b>	<b>100,0%</b>
	Los demás trigos		19,8	58,1%
	Maíz duro amarillo		11,0	32,4%
	Los demás habas		2,3	6,8%
	Otros		0,9	2,6%
<b>Chile</b>		<b>6,5</b>	<b>31,5</b>	<b>100,0%</b>
	Volquetes automotores		10,8	34,4%
	Las demás barras, laminadas en caliente de los demás aceros		9,5	30,3%
	Las demás manufacturas de hierro o acero (Bolas para molinos)		8,5	27,1%
	Otros		2,6	8,2%
<b>Suiza</b>		<b>5,7</b>	<b>27,7</b>	<b>100,0%</b>
	Biodiesel y sus mezclas, sin aceites de petróleo		9,1	53,4%
	Las demás barras, laminadas en caliente de los demás aceros		7,4	36,3%
	Productos de la		4,7	17,0%
	Otros		6,6	23,7%
<b>Reino Unido</b>		<b>3,4</b>	<b>16,5</b>	<b>100,0%</b>
	Maíz duro amarillo		12,2	74,0%
	Los demás trigos		3,4	20,4%
	Otros		0,9	5,6%
<b>Otros</b>		<b>13,2</b>	<b>64,1</b>	
<b>TOTAL</b>		<b>100,0</b>	<b>485,9</b>	

Fuente: SUNAT

Elaboración: BCRP - Sucursal Arequipa. Departamento de Estudios Económicos.



ANEXO 11

AREQUIPA: ESTRUCTURA DE IMPORTACIONES POR PRINCIPALES PRODUCTOS  
(Valor FOB - Millones de US\$)

Producto	Principales Países	% del Total	Valor FOB acumulado	Estructura % por país
<b>Diesel 2</b>		<b>38,0</b>	<b>184,7</b>	<b>100,0%</b>
	Estados Unidos		87,0	47,1%
	Singapur		53,1	28,7%
	España		44,6	24,2%
	Otros		45,6	24,7%
<b>Los demás tubos utilizados en oleoductos o gasoductos</b>		<b>9,4</b>	<b>45,6</b>	<b>100,0%</b>
	Austria		45,6	100,0%
	Otros		0,0	0,0%
<b>Maiz duro amarillo</b>		<b>7,1</b>	<b>34,7</b>	<b>100,0%</b>
	Reino Unido		12,2	35,1%
	Estados Unidos		11,5	33,1%
	Uruguay		11,0	31,8%
	Otros		0,0	0,0%
<b>Los demás trigos</b>		<b>5,2</b>	<b>25,1</b>	<b>100,0%</b>
	Uruguay		19,8	78,9%
	Reino Unido		3,4	13,4%
	Otros		1,9	7,7%
<b>Volquetes automotores</b>		<b>5,0</b>	<b>24,3</b>	<b>100,0%</b>
	Estados Unidos		12,3	50,7%
	Chile		10,8	44,5%
	Otros		1,2	4,8%
<b>Las demás barras, laminadas en caliente de los demás aceros</b>		<b>4,1</b>	<b>19,8</b>	<b>100,0%</b>
	Chile		9,5	48,3%
	Suiza		7,4	37,5%
	Otros		2,8	14,2%
<b>Biodiesel y sus mezclas, sin aceites de petróleo</b>		<b>3,5</b>	<b>17,0</b>	<b>100,0%</b>
	Suiza		9,1	53,2%
	Ecuador		4,0	23,5%
	Otros		4,0	23,4%
<b>Torres y castilletes de fundición de hierro o acero</b>		<b>1,9</b>	<b>9,2</b>	<b>100,0%</b>
	India		8,8	95,5%
	Otros		0,4	4,5%
<b>(hierro o acero ) y artículos similares para molinos</b>		<b>1,8</b>	<b>8,5</b>	<b>100,0%</b>
	Chile		8,5	100,0%
	Otros		0,0	0,0%
<b>Otros</b>		<b>24,1</b>	<b>117,0</b>	
<b>TOTAL</b>		<b>100,0</b>	<b>485,9</b>	

Fuente: SUNAT

Elaboración: BCRP - Sucursal Arequipa. Departamento de Estudios Económicos.



ANEXO 12

AREQUIPA: INGRESOS CORRIENTES DEL GOBIERNO CENTRAL  
(Millones de soles)

	2015							2016						
	JUN	JUL	AGO	SET	OCT	NOV	DIC	ENE	FEB	MAR	ABR	MAY	JUN	
<b>I. INGRESOS TRIBUTARIOS</b>	<b>276</b>	<b>233</b>	<b>248</b>	<b>268</b>	<b>286</b>	<b>258</b>	<b>251</b>	<b>300</b>	<b>227</b>	<b>249</b>	<b>326</b>	<b>271</b>	<b>248</b>	<b>I. INGRESOS TRIBUTARIOS</b>
<b>1. Impuesto a los Ingresos</b>	<b>63</b>	<b>72</b>	<b>73</b>	<b>79</b>	<b>77</b>	<b>76</b>	<b>80</b>	<b>84</b>	<b>78</b>	<b>102</b>	<b>163</b>	<b>86</b>	<b>76</b>	<b>1. Impuesto a los ingresos</b>
- Personas Naturales	20	20	23	26	22	25	27	30	21	23	35	29	21	- Personas Naturales
- Personas Jurídicas	41	50	48	47	51	49	50	53	56	58	72	50	53	- Personas Jurídicas
- Regularizaciones	2	2	2	6	4	2	3	1	1	21	56	8	2	- Regularizaciones
<b>2. Impuesto a la Importación</b>	<b>4</b>	<b>0</b>	<b>4</b>	<b>1</b>	<b>0</b>	<b>2</b>	<b>0</b>	<b>0</b>	<b>0</b>	<b>0</b>	<b>2</b>	<b>2</b>	<b>1</b>	<b>2. Impuesto a la importación</b>
<b>3. Impuesto General a las Ventas</b>	<b>172</b>	<b>123</b>	<b>143</b>	<b>147</b>	<b>167</b>	<b>137</b>	<b>136</b>	<b>173</b>	<b>110</b>	<b>112</b>	<b>127</b>	<b>130</b>	<b>124</b>	<b>3. Impuesto general a las ventas</b>
- Operaciones Internas	77	64	65	73	65	78	69	80	66	75	71	76	63	- Operaciones Internas
- Operaciones Externas	95	59	78	74	102	59	67	93	44	37	56	54	61	- Operaciones Externas
<b>4. Impuesto Selectivo al Consumo</b>	<b>25</b>	<b>30</b>	<b>20</b>	<b>34</b>	<b>33</b>	<b>35</b>	<b>26</b>	<b>35</b>	<b>29</b>	<b>26</b>	<b>27</b>	<b>34</b>	<b>38</b>	<b>4. Impuesto selectivo al consumo</b>
<b>5. Otros Ingresos Tributarios</b>	<b>12</b>	<b>8</b>	<b>8</b>	<b>8</b>	<b>9</b>	<b>8</b>	<b>9</b>	<b>8</b>	<b>10</b>	<b>9</b>	<b>8</b>	<b>18</b>	<b>9</b>	<b>5. Otros ingresos tributarios</b>
<b>II. INGR. NO TRIBUTARIOS</b>	<b>5</b>	<b>2</b>	<b>4</b>	<b>13</b>	<b>5</b>	<b>7</b>	<b>12</b>	<b>3</b>	<b>3</b>	<b>5</b>	<b>2</b>	<b>0</b>	<b>3</b>	<b>II. INGR. NO TRIBUTARIOS</b>
<b>INGRESOS CORRIENTES (I+II)</b>	<b>281</b>	<b>235</b>	<b>252</b>	<b>281</b>	<b>291</b>	<b>265</b>	<b>263</b>	<b>303</b>	<b>230</b>	<b>254</b>	<b>328</b>	<b>271</b>	<b>251</b>	<b>INGRESOS CORRIENTES (I+II)</b>

Fuente: SUNAT.

Elaboración: BCRP.Sucursal Arequipa. Departamento de Estudios Económicos

## ANEXO 13

**AREQUIPA: EJECUCIÓN DE GASTOS DEL GOBIERNO NACIONAL**  
(Millones de soles)

	2015							2016						
	JUN	JUL	AGO	SET	OCT	NOV	DIC	ENE	FEB	MAR	ABR	MAY	JUN	
<b>GASTOS NO FINANCIEROS</b>	<b>180</b>	<b>168</b>	<b>116</b>	<b>128</b>	<b>122</b>	<b>165</b>	<b>286</b>	<b>134</b>	<b>111</b>	<b>134</b>	<b>122</b>	<b>115</b>	<b>143</b>	<b>GASTOS NO FINANCIEROS</b>
<b>A. GASTOS CORRIENTES</b>	<b>109</b>	<b>143</b>	<b>92</b>	<b>102</b>	<b>97</b>	<b>111</b>	<b>168</b>	<b>132</b>	<b>102</b>	<b>103</b>	<b>105</b>	<b>97</b>	<b>125</b>	<b>A. GASTOS CORRIENTES</b>
1. Remuneraciones	61	67	42	48	48	29	60	55	53	49	50	52	75	1. Remuneraciones
2. Bienes y servicios	15	16	17	17	17	54	47	31	13	17	16	15	13	2. Bienes y servicios
3. Transferencias 1/	34	61	33	37	33	28	61	46	36	37	39	30	37	3. Transferencias 1/
<b>B. GASTOS DE CAPITAL</b>	<b>70</b>	<b>25</b>	<b>24</b>	<b>26</b>	<b>25</b>	<b>54</b>	<b>117</b>	<b>2</b>	<b>9</b>	<b>31</b>	<b>17</b>	<b>18</b>	<b>18</b>	<b>B. GASTOS DE CAPITAL</b>
1. Formación bruta de capital	69	25	23	25	25	28	109	2	9	31	17	18	17	1. Formación bruta de capital
2. Otros gastos de capital 2/	1	1	1	1	0	26	8	0	0	0	0	0	1	2. Otros gastos de capital 2/

1/ Incluye el pago de pensiones, donaciones, transferencias y otros gastos corrientes.

2/ Incluye donaciones y transferencias.

3/ Información actualizada al 30 de junio de 2016

Fuente: Ministerio de Economía y Finanzas

Elaboración: BCRP.Sucursal Arequipa. Departamento de Estudios Económicos



ANEXO 14

AREQUIPA: EJECUCIÓN DE GASTOS DEL GOBIERNO REGIONAL  
(Millones de soles)

	2015							2016						
	JUN	JUL	AGO	SET	OCT	NOV	DIC	ENE	FEB	MAR	ABR	MAY	JUN	
<b>GASTOS NO FINANCIEROS</b>	<b>126</b>	<b>152</b>	<b>84</b>	<b>131</b>	<b>59</b>	<b>104</b>	<b>295</b>	<b>79</b>	<b>85</b>	<b>106</b>	<b>99</b>	<b>108</b>	<b>121</b>	<b>GASTOS NO FINANCIEROS</b>
<b>A. GASTOS CORRIENTES</b>	<b>81</b>	<b>85</b>	<b>79</b>	<b>78</b>	<b>79</b>	<b>84</b>	<b>142</b>	<b>76</b>	<b>74</b>	<b>89</b>	<b>80</b>	<b>83</b>	<b>89</b>	<b>A. GASTOS CORRIENTES</b>
1. Remuneraciones	49	54	50	50	50	52	66	54	48	50	50	52	52	1. Remuneraciones
2. Bienes y servicios	12	15	15	15	16	20	42	6	11	20	16	16	23	2. Bienes y servicios
3. Transferencias 1/	19	16	13	13	13	13	34	17	15	19	14	14	14	3. Transferencias 1/
<b>B. GASTOS DE CAPITAL</b>	<b>46</b>	<b>66</b>	<b>5</b>	<b>53</b>	<b>-20</b>	<b>20</b>	<b>153</b>	<b>3</b>	<b>11</b>	<b>17</b>	<b>19</b>	<b>25</b>	<b>32</b>	<b>B. GASTOS DE CAPITAL</b>
1. Formación bruta de capital	41	66	5	53	-20	20	153	3	10	17	17	19	29	1. Formación bruta de capital
2. Otros gastos de capital 2/	5	0	0	1	0	0	0	0	1	0	2	6	3	2. Otros gastos de capital 2/

1/ Incluye el pago de pensiones, donaciones, transferencias y otros gastos corrientes.

2/ Incluye donaciones y transferencias.

3/ Información actualizada al 30 de junio de 2016

Fuente: Ministerio de Economía y Finanzas

Elaboración: BCRP.Sucursal Arequipa. Departamento de Estudios Económicos

## ANEXO 15

**AREQUIPA: EJECUCIÓN DE GASTOS DE LOS GOBIERNOS LOCALES**  
(Millones de soles)

	2015							2016						
	JUN	JUL	AGO	SET	OCT	NOV	DIC	ENE	FEB	MAR	ABR	MAY	JUN	
<b>GASTOS NO FINANCIEROS</b>	<b>77</b>	<b>90</b>	<b>67</b>	<b>92</b>	<b>78</b>	<b>78</b>	<b>234</b>	<b>30</b>	<b>62</b>	<b>105</b>	<b>74</b>	<b>104</b>	<b>75</b>	<b>GASTOS NO FINANCIEROS</b>
<b>A. GASTOS CORRIENTES</b>	<b>33</b>	<b>46</b>	<b>34</b>	<b>37</b>	<b>37</b>	<b>36</b>	<b>73</b>	<b>21</b>	<b>38</b>	<b>43</b>	<b>38</b>	<b>42</b>	<b>38</b>	<b>A. GASTOS CORRIENTES</b>
1. Remuneraciones	10	17	10	10	11	12	19	12	13	11	11	11	11	1. Remuneraciones
2. Bienes y servicios	19	24	20	22	23	21	50	8	21	27	24	27	25	2. Bienes y servicios
3. Transferencias 1/	4	5	4	5	4	4	5	1	4	5	3	3	2	3. Transferencias 1/
<b>B. GASTOS DE CAPITAL</b>	<b>44</b>	<b>44</b>	<b>33</b>	<b>55</b>	<b>40</b>	<b>42</b>	<b>160</b>	<b>9</b>	<b>24</b>	<b>62</b>	<b>36</b>	<b>62</b>	<b>37</b>	<b>B. GASTOS DE CAPITAL</b>
1. Formación bruta de capital	43	44	33	54	40	42	147	8	24	61	35	62	36	1. Formación bruta de capital
2. Otros gastos de capital 2/	0	0	0	1	0	0	13	1	0	1	1	0	1	2. Otros gastos de capital 2/

1/ Incluye el pago de pensiones, donaciones, transferencias y otros gastos corrientes.

2/ Incluye donaciones y transferencias.

3/ Información actualizada al 30 de junio de 2016

Fuente: Ministerio de Economía y Finanzas

Elaboración: BCRP.Sucursal Arequipa. Departamento de Estudios Económicos

ANEXO 16

AREQUIPA: CRÉDITOS  
(Saldo en millones de soles)

ENTIDADES FINANCIERAS	2015							2016						
	JUN	JUL	AGO	SET	OCT	NOV	DIC	ENE	FEB	MAR	ABR	MAY	JUN	
<b>I. BANCO DE LA NACION</b>	188	187	188	188	189	189	189	189	189	190	190	189	188	<b>I. BANCO DE LA NACION</b>
<b>II. AGROBANCO</b>	62	63	63	64	65	56	57	56	55	55	50	48	48	<b>II. AGROBANCO</b>
<b>III. BANCA MULTIPLE</b>	5904	5947	6036	6063	6183	6286	6362	6388	6550	6488	6449	6524	6537	<b>III. BANCA MULTIPLE</b>
<b>IV. INST. NO BANCARIAS</b>	2588	2626	2663	2701	2740	2800	2820	2833	2847	2859	2906	2945	2946	<b>IV. INST. NO BANCARIAS</b>
Empresas Financieras	904	900	898	916	928	938	937	941	944	947	952	963	950	Empresas Financieras
Cajas Municipales	1614	1655	1693	1728	1759	1808	1828	1836	1846	1854	1896	1922	1936	Cajas Municipales
Cajas Rurales	53	54	55	40	35	35	36	37	37	38	39	56	56	Cajas Rurales
Edpymes	17	17	17	17	18	19	19	19	19	19	20	4	4	Edpymes
<b>TOTAL (I+II+III)</b>	<b>8742</b>	<b>8823</b>	<b>8950</b>	<b>9016</b>	<b>9177</b>	<b>9331</b>	<b>9428</b>	<b>9465</b>	<b>9641</b>	<b>9592</b>	<b>9595</b>	<b>9706</b>	<b>9720</b>	<b>TOTAL (I+II+III)</b>
<b>En M/N</b>	<b>7015</b>	<b>7164</b>	<b>7370</b>	<b>7551</b>	<b>7720</b>	<b>7868</b>	<b>7996</b>	<b>8057</b>	<b>8120</b>	<b>8201</b>	<b>8218</b>	<b>8269</b>	<b>8327</b>	<b>En M/N</b>
<b>En M/E</b>	<b>1727</b>	<b>1659</b>	<b>1580</b>	<b>1465</b>	<b>1456</b>	<b>1464</b>	<b>1432</b>	<b>1409</b>	<b>1521</b>	<b>1390</b>	<b>1378</b>	<b>1436</b>	<b>1393</b>	<b>En M/E</b>

Fuente: Superintendencia de Banca, Seguros y AFP's

Elaboración: BCRP.Sucursal Arequipa. Departamento de Estudios Económicos



## ANEXO 17

AREQUIPA: DEPÓSITOS  
(Saldo en millones de soles)

ENTIDADES	2015							2016						
	JUN	JUL	AGO	SET	OCT	NOV	DIC	ENE	FEB	MAR	ABR	MAY	JUN	
<b>I. BANCO DE LA NACION</b>	<b>527</b>	<b>533</b>	<b>549</b>	<b>546</b>	<b>571</b>	<b>535</b>	<b>542</b>	<b>563</b>	<b>559</b>	<b>550</b>	<b>536</b>	<b>538</b>	<b>537</b>	<b>I. BANCO DE LA NACION</b>
<b>II. BANCA MULTIPLE</b>	<b>4077</b>	<b>4135</b>	<b>4169</b>	<b>4113</b>	<b>4146</b>	<b>4401</b>	<b>4399</b>	<b>4691</b>	<b>4652</b>	<b>4674</b>	<b>4389</b>	<b>4529</b>	<b>4507</b>	<b>II. BANCA MULTIPLE</b>
<b>III. INST. NO BANCARIAS</b>	<b>2316</b>	<b>2325</b>	<b>2343</b>	<b>2303</b>	<b>2315</b>	<b>2342</b>	<b>2381</b>	<b>2398</b>	<b>2416</b>	<b>2420</b>	<b>2439</b>	<b>2530</b>	<b>2572</b>	<b>III. INST. NO BANCARIAS</b>
Empresas Financieras	348	347	357	313	312	310	314	318	342	359	375	422	455	Empresas Financieras
Cajas Municipales	1925	1937	1945	1961	1975	2002	2038	2051	2046	2031	2036	2077	2086	Cajas Municipales
Cajas Rurales	43	42	42	28	28	30	29	28	28	30	28	31	31	Cajas Rurales
<b>TOTAL (I+II+III)</b>	<b>6920</b>	<b>6994</b>	<b>7061</b>	<b>6961</b>	<b>7031</b>	<b>7277</b>	<b>7323</b>	<b>7651</b>	<b>7627</b>	<b>7643</b>	<b>7364</b>	<b>7596</b>	<b>7616</b>	<b>TOTAL (I+II+III)</b>
<b>En M/N</b>	<b>4928</b>	<b>4962</b>	<b>4959</b>	<b>4870</b>	<b>4918</b>	<b>5084</b>	<b>5114</b>	<b>5154</b>	<b>5242</b>	<b>5322</b>	<b>5119</b>	<b>5283</b>	<b>5358</b>	<b>En M/N</b>
<b>En M/E</b>	<b>1992</b>	<b>2032</b>	<b>2102</b>	<b>2091</b>	<b>2113</b>	<b>650</b>	<b>2209</b>	<b>2497</b>	<b>2365</b>	<b>2321</b>	<b>2244</b>	<b>2314</b>	<b>2258</b>	<b>En M/E</b>

Fuente: Superintendencia de Banca, Seguros y AFP's

Elaboración: BCRP.Sucursal Arequipa. Departamento de Estudios Económicos

ANEXO 18

AREQUIPA: TASA DE MOROSIDAD 1/  
(En Porcentajes)

ENTIDADES	2015								2016					ENTIDADES FINANCIERAS
	MAY	JUN	JUL	AGO	SET	OCT	NOV	DIC	ENE	FEB	MAR	ABR	MAY	
I. BANCO DE LA NACIÓN	0,7	0,7	0,7	0,8	0,8	0,8	0,8	0,8	0,8	0,8	0,8	0,8	0,9	I. BANCO DE LA NACIÓN
II. AGROBANCO	5,9	5,7	5,7	6,0	4,7	6,5	6,3	6,1	7,6	8,7	8,1	7,8	8,9	II. AGROBANCO
III. BANCA MULTIPLE	2,6	2,6	2,6	2,6	2,5	2,3	2,3	2,3	2,3	2,6	2,6	2,6	2,8	III. BANCA MULTIPLE
IV. INSTIT. NO BANCARIAS														IV. INSTIT. NO BANCARIAS
Cajas Municipales	6,3	5,8	5,8	5,8	5,8	5,7	5,7	5,4	5,7	5,7	5,6	5,8	5,4	Cajas Municipales
Cajas Rurales	13,0	12,9	12,9	7,4	8,9	7,5	6,5	6,2	6,6	6,8	7,1	6,7	7,1	Cajas Rurales
Empresas Financieras	7,8	7,9	7,9	8,2	7,7	7,5	7,3	6,8	7,3	7,3	7,3	7,3	7,4	Empresas Financieras
Edpymes	4,6	4,6	4,6	4,8	4,3	4,2	3,9	3,5	3,6	3,8	4,0	4,0	4,1	Edpymes
<b>TOTAL</b>	<b>3,9</b>	<b>3,9</b>	<b>3,9</b>	<b>3,9</b>	<b>3,7</b>	<b>3,6</b>	<b>3,5</b>	<b>3,4</b>	<b>3,5</b>	<b>3,7</b>	<b>3,7</b>	<b>3,7</b>	<b>3,8</b>	<b>TOTAL</b>

1/ Cifras Preliminares

Fuente: Superintendencia de Banca, Seguros y AFP's

Elaboración: BCRP, Sucursal Arequipa. Departamento de Estudios Económicos