

BANCO CENTRAL DE RESERVA DEL PERU
SUCURSAL AREQUIPA



AREQUIPA: Síntesis de Actividad Económica
Febrero 2016¹

Departamento de Estudios Económicos

El Banco Central de Reserva del Perú (BCRP) ha considerado presentar un conjunto de indicadores sectoriales de actividad económica con la finalidad de poder realizar el seguimiento del desempeño de la economía departamental. Para el sector real, se ha utilizado el Valor Bruto de Producción a precios del año 2007 para los sectores disponibles. Cabe señalar que a partir de enero 2014, el Instituto Nacional de Estadística (INEI) ha realizado el cambio de año base (de 1994 a 2007) para la construcción del Producto Bruto Interno (PBI) nacional, estando en elaboración la desagregación departamental. En la medida que se publique referida información, el BCRP volvería a elaborar para cada departamento un indicador agregado de actividad económica.

¹ En el presente informe participaron Lizzie Jugo, Judith Reátegui y Nilda Cabrera.

ÍNDICE

	<i>Página</i>
RESUMEN EJECUTIVO	3
I. ACTIVIDAD PRODUCTIVA.....	5
1. Actividad primaria	5
1.1 Sector agropecuario	5
1.2 Sector pesca.....	6
1.3 Sector minería	7
2. Otros indicadores sectoriales	8
2.1 Sector manufactura	8
2.2 Sector construcción.....	10
2.3 Arribos a los establecimientos de hospedaje.....	10
II. SECTOR EXTERNO.....	11
1. Exportaciones	11
III. CRÉDITO Y DEPÓSITOS	12
1. Crédito	12
2. Depósitos.....	14
IV. GASTO PÚBLICO NO FINANCIERO.....	16
1. Gasto corriente no financiero	16
2. Gasto de Capital.....	16
V. ANEXOS.....	18

RESUMEN EJECUTIVO

Principales hechos de importancia

- En el mes de febrero, los **sectores agropecuario y minero** se expandieron en 2,1 por ciento y 120,8 por ciento, respectivamente, mientras que el **sector pesquero** se contrajo en 38,0 por ciento, en el periodo interanual.
- En **otros indicadores económicos**, el **sector manufacturero** reportó una ligera variación positiva de 0,4 por ciento, debido a la mejora de la manufactura no primaria, principalmente. Por otro lado, los **despachos de cemento** registraron un incremento de 13,7 por ciento. El **crédito** se incrementó en 11,9 por ciento y los depósitos lo hicieron en 16,0 por ciento; mientras que la **tasa de morosidad** en el mes de enero fue de 3,5 por ciento. El **gasto de capital** registró un incremento de 22,7 por ciento. En el mes de febrero, los **sectores agropecuario y minero** se expandieron en 2,1 por ciento y 120,8 por ciento, respectivamente, mientras que el **sector pesquero** se contrajo en 38 por ciento, en el periodo interanual.

Actividad primaria

- En el periodo interanual, el **sector agropecuario** registró una variación positiva de 2,1 por ciento, resultado del crecimiento del **subsector agrícola** en 2,7 por ciento, por la mayor producción de arroz (3,8 por ciento), cebolla (26,1 por ciento) y papa (26,8 por ciento); de igual forma el **subsector pecuario** reportó un indicador positivo de 1,3 por ciento mayor producción de leche (3,9 por ciento), carne de ave (1,0 por ciento) y huevos (5,6 por ciento). En el primer bimestre del año 2016, el sector agropecuario se expandió en 2,5 por ciento, debido al mayor dinamismo de la actividad agrícola (3,5 por ciento) y pecuaria (1,2 por ciento) respectivamente.
- El **sector pesca** se redujo en 38,0 por ciento, en relación al mismo mes del 2015, resultado del menor desembarque de especies marinas para el consumo humano directo (-35,8 por ciento) y al nulo desembarque de anchoveta para el consumo humano indirecto. Entre enero y febrero, la actividad pesquera registró una caída acumulada de 47,8 por ciento.
- El **sector minero**, en el mes de febrero, experimentó una expansión de 120,8 por ciento, asociada a la mayor extracción de cobre (177,1 por ciento), molibdeno (67,6 por ciento) y plomo (110,4 por ciento). En el periodo acumulado de enero a febrero, la actividad minera reportó un incremento de 104,6 por ciento, por la mayor extracción de cobre (150,3 por ciento), molibdeno (78,4 por ciento) y plomo (118,1 por ciento).

Otros indicadores de actividad económica

- El **sector manufactura**, registró una ligera variación positiva de 0,4 por ciento en febrero, respecto a igual mes de 2015, debido a un mayor dinamismo de la manufactura no primaria en 1,7 por ciento, siendo contrarrestada por una contracción de la manufactura primaria en 5,6 por ciento. En el primer bimestre del año 2016, la producción manufacturera se contrajo en 1,7 por ciento, a causa de una desaceleración de la manufactura primaria en 8,8 por ciento, así como de la manufactura no primaria en 0,2 por ciento.
- El **sector construcción** experimentó una expansión de 13,7 por ciento, en el mes de febrero, al compararlos con igual mes del año 2015. En el periodo acumulado de enero a febrero, los despachos de cemento registraron un incremento de 11,8 por ciento.

- En el mes de análisis, los **créditos** y **depósitos** tuvieron una evolución positiva de 11,9 por ciento y 16,0 por ciento, respectivamente; al compararlos con similar mes del año anterior. La **morosidad** en el mes de enero fue de 3,5 por ciento.
- Los **gastos de capital** en Arequipa, equivalentes a S/ 43 millones, registraron una variación creciente de 22,7 por ciento, en el periodo interanual, en términos reales. Entre enero y febrero, los gastos de capital se incrementaron en un 9,9 por ciento. La **inversión pública** reportó una variación de 21,6 por ciento, respecto al comparativo.

CUADRO N° 1
OTROS INDICADORES DE ACTIVIDAD ECONÓMICA
(Variación % respecto a similar mes del año anterior)

	Set.15	Oct.15	Nov.15	Dic.15	Ene.16	Feb.16
Producción industrial 1/	↓ -10,2	↓ -9,0	↓ -4,4	↓ -3,9	↓ -3,7	↑ 0,4
Despachos de cemento	↓ -5,3	↓ -5,3	↓ -7,9	↑ 4,8	↑ 10,2	↑ 13,7
Arribos a establecimientos de hospedaje	↑ 4,8	↓ -2,1	↓ -5,1	↑ 4,3	-.	-.
Crédito total 2/	↑ 9,0	↑ 9,9	↑ 10,5	↑ 10,9	↑ 17,0	↑ 11,9
Depósitos 2/	↑ 8,4	↑ 8,9	↑ 12,2	↑ 12,4	↑ 16,3	↑ 16,0
Gasto Público 1/	↑ 36,3	↓ -61,9	↓ -26,2	↓ -1,7	↑ 4,9	↑ 6,9
Inversión Pública 1/	↑ 41,4	↓ -60,4	↓ -44,4	↓ -8,6	↑ 17,1	↑ 21,6

1/ En términos reales.

2/ En términos nominales.

Fuentes: BCRP – Sucursal Arequipa, SBS, MTPE y MEF.

I. ACTIVIDAD PRODUCTIVA

1. Actividad primaria

1.1 Sector agropecuario

- En febrero el **sector agropecuario** creció 2,1 por ciento, ante el mayor dinamismo del sector agrícola (2,7 por ciento) atribuido principalmente a la mayor oferta orientada al mercado interno; además del crecimiento del sector pecuario (1,3 por ciento). En el primer bimestre del 2016, el sector agropecuario se expandió 2,5 por ciento, debido a expansión de los subsectores agrícola (3,5 por ciento) y pecuario (1,2 por ciento).

CUADRO N° 2
SECTOR AGROPECUARIO 1/
(Miles de toneladas)

Subsectores	Estructura Porcentual 2014 2/	Febrero				Enero - Febrero			
		2015	2016	Var.%	Contribución al crecimiento 3/	2015	2016	Var.%	Contribución al crecimiento 3/
SECTOR AGRÍCOLA	64,7			2,7	1,5			3,5	2,0
Orientada al mercado externo y agroindustria 2/	10,4			-7,9	-0,6			-1,3	-0,1
Ají paprika	0,5	0,1	0,0	-69,9	-0,2	0,1	0,0	-69,9	-0,1
Olivo	2,8	0,0	0,0	-	-	0,0	0,0	-	-
Palta	0,6	0,9	0,7	-20,4	-0,1	2,9	3,0	5,0	0,1
Quinua	1,8	2,2	1,0	-53,3	-0,9	5,7	2,2	-61,5	-1,4
Vid	1,5	3,6	3,4	-4,9	-0,2	7,2	7,6	5,3	0,2
Orientada al mercado interno 2/	54,3			4,3	2,1			4,3	2,1
Ajo	2,9	1,0	0,9	-14,2	-0,1	1,6	1,3	-19,9	-0,1
Alfalfa	15,9	272,0	265,7	-2,3	-0,5	543,4	538,0	-1,0	-0,2
Arroz	9,7	11,7	12,1	3,8	0,2	11,7	12,1	3,8	0,1
Arveja grano verde	0,3	1,7	1,2	-28,7	-0,3	2,9	2,5	-13,6	-0,1
Cebolla	10,4	21,1	26,6	26,1	2,0	53,2	58,6	10,2	1,0
Frijol grano seco	0,7	0,1	0,0	-37,9	0,0	0,1	0,1	19,0	0,0
Maiz chala	2,5	55,8	45,4	-18,6	-0,6	117,5	110,4	-6,0	-0,2
Maiz choclo	0,6	0,2	0,1	-27,3	0,0	0,2	0,3	29,2	0,0
Papa	5,8	9,0	11,4	26,8	0,7	18,5	26,9	45,4	1,2
Tomate	1,1	0,8	2,5	195,6	0,8	2,9	5,0	70,7	0,5
Zanahoria	0,7	5,2	5,8	12,2	0,1	14,3	14,3	0,3	0,0
Zapallo	1,2	10,2	9,4	-7,3	-0,2	18,4	18,5	0,6	0,0
SECTOR PECUARIO	35,3			1,3	0,6			1,2	0,5
Carne de ave 4/	17,5	8,7	8,7	1,0	-	17,3	17,4	0,7	0,2
Carne de ovino 4/	0,4	0,2	0,2	2,9	0,0	0,4	0,5	1,4	0,0
Carne de porcino 4/	1,8	1,0	0,9	-1,0	0,0	1,9	1,9	-1,0	0,0
Carne de vacuno 4/	1,1	0,6	0,5	-10,8	-0,1	1,2	1,2	4,6	0,1
Huevos	1,8	1,1	1,1	5,6	0,1	2,1	2,2	5,0	0,1
Leche	12,1	27,9	27,0	3,9	0,6	53,9	55,3	2,7	0,4
SECTOR AGROPECUARIO	100,0			2,1	2,1			2,5	2,5

1/ Cifras preliminares.

2/ A precios de 2007.

3/ En base a la estructura de similar periodo de 2014.

4/ Peso Neto.

Fuente: Gerencia Regional de Agricultura y Riego-Arequipa.

Elaboración: BCRP, Sucursal Arequipa, Departamento de Estudios Económicos.

- El mayor dinamismo del **sub-sector agrícola**, es explicado por la mayor producción orientada al mercado interno (4,3 por ciento), pero atenuado por la menor oferta al mercado externo (-7,9 por ciento). En el primer grupo, destacaron los incrementos de la producción de arroz (3,8 por ciento), cebolla (26,1 por ciento) y papa (26,8 por ciento); mientras que en el segundo, se debió a las reducciones de quinua (-53,3 por ciento) y vid (-4,9 por ciento). Entre enero y febrero, el desempeño favorable del sub-sector agrícola, se debió principalmente por la mayor producción orientada al mercado interno (4,3 por ciento), explicada por la producción de cebolla (10,2 por ciento), arroz (3,8 por ciento) y papa (45,4 por ciento), entre otros.
- El incremento de la **actividad pecuaria** se debió a la mayor producción de leche (3,9 por ciento), debido a la mayor población de ganado lechero; además del mayor volumen de producción avícola, tanto de carne de ave (1,0 por ciento) como de huevos (5,6 por ciento).

Entre enero y febrero el crecimiento del sector pecuario se explicó por la mayor producción agrícola de carne de ave (0,7 por ciento) y huevos (5,0 por ciento), así como de carne de vacuno (4,6 por ciento) y leche (2,7 por ciento).

- En cuanto al avance de siembras, entre agosto y febrero de la presente **campaña de siembras 2015/2016**, se instalaron 49 761 hectáreas, superficie inferior en 3,5 por ciento en relación a la campaña anterior, atribuido por las menores áreas instaladas de los cultivos transitorios (-7,3 por ciento), básicamente por la reducción de quinua (-71,4 por ciento), arroz (-2,5 por ciento), maíz amiláceo (-12,7 por ciento), maíz choclo (-65,1 por ciento); entre los principales. Por el contrario, los cultivos permanentes y semipermanentes registraron un crecimiento de 66,4 por ciento, básicamente por la mayor producción de alfalfa (66,8 por ciento) y alcachofa (89,3 por ciento).

CUADRO N° 3
SUPERFICIE SEMBRADA 1/
(En hectáreas)

	Campaña agrícola 2/		Variación	
	2014/2015	2015/2016	Absoluta	Porcentual
Cultivos Transitorios	48 954	45 378	-3 576	-7,3
Ajo	742	704	-38	-5,1
Arroz	20 416	19 908	-508	-2,5
Arveja grano verde	896	797	-99	-11,
Cebolla	3 802	3 787	-15	-,4
Frijol grano seco	88	87	-1	-1,1
Haba grano verde	875	797	-78	-8,9
Maíz amiláceo	2 724	2 377	-347	-12,7
Maíz chala	6 257	6 595	338	5,4
Maíz choclo	189	66	-123	-65,1
Papa	2 860	3 033	173	6,
Quinua	4 387	1 254	-3 133	-71,4
Tomate	269	327	58	21,6
Zanahoria	726	895	169	23,3
Zapallo	955	932	-23	-2,4
Otros	3 768	3 819	51	1,4
Cultivos Permanentes y Semipermanentes	2 634	4 383	1 749	66,4
Alcachofa	281	532	251	89,3
Alfalfa	2 097	3 498	1 401	66,8
Caña de azúcar	13	5	-8	-61,5
Olivo	5	24	19	380,
Palta	22	6	-16	-72,7
Vid	69	61	-8	-11,6
Otros	147	257	110	74,8
Total	51 588	49 761	-1 827	-3,5

1/ Cifras preliminares.

2/ De agosto a febrero.

Fuente: Gerencia Regional de Agricultura y Riego - Arequipa.

Elaboración: BCRP, Sucursal Arequipa. Departamento de Estudios Económicos.

1.2 Sector pesca

- En febrero, **la actividad pesquera** se contrajo 38,0 por ciento en relación al mismo mes del 2015, debido al menor desembarque de recursos hidrobiológicos para el consumo humano directo (-35,8 por ciento), en sus líneas de fresco (-34,8 por ciento) y congelado (-76,0 por ciento); mientras que, no se registró desembarque de anchoveta para el consumo humano indirecto.

- Entre enero y febrero, el sector pesquero registró una caída de 47,8 por ciento, explicada por la menor captura de recursos marinos para el consumo humano directo (-42,7 por ciento), en los rubros de fresco (-40,2 por ciento) y congelado (-86,5 por ciento); asimismo no se registró extracción de anchoveta para el consumo humano indirecto.

CUADRO N° 4
SECTOR PESCA 1/
(En toneladas)

	Febrero			Enero - Febrero		
	2015	2016	Var.%	2015	2016	Var.%
Consumo Humano Directo	10 513	6 749	-35,8	17 783	10 182	-42,7
Fresco	10 255	6 687	-34,8	16 793	10 048	-40,2
Congelado	258	62	-76,0	990	133	-86,5
Consumo Humano Indirecto	0	0	-	0	0	-
SECTOR PESCA 2/			-38,0			-47,8

1/ Cifras preliminares.

2/ A precios de 2007.

Fuente: Gerencia de la Producción-Arequipa.

Elaboración: BCRP, Sucursal Arequipa, Departamento de Estudios Económicos.

- En febrero, el precio promedio de la harina de pescado fue US\$ 1526,0 por tonelada, inferior en 23,1 por ciento con respecto al mismo mes del año anterior; mientras que en el periodo mensual el resultado fue menor en 5,3 por ciento.

GRÁFICO N° 1
COTIZACIÓN INTERNACIONAL DE HARINA DE PESCADO
(Hamburgo - US\$/TM)

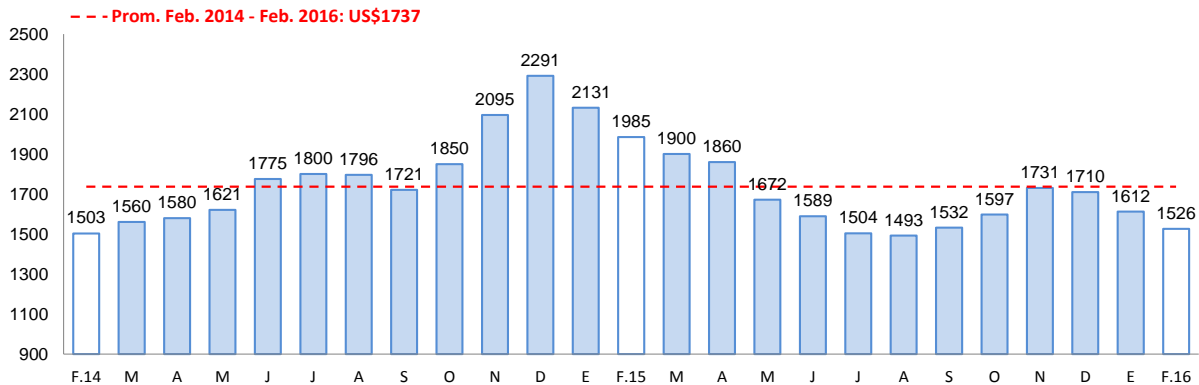

Fuente: Bloomberg.

1.3 Sector minería

En el mes de febrero, **la actividad minera** se expandió 120,8 por ciento en relación al mismo mes del año 2015, explicado por la mayor extracción de todos los minerales, destacándose la mayor producción de cobre (177,1 por ciento) y molibdeno (67,6), ambas procedentes de la empresa minera Cerro Verde debido a su ampliación de planta; así como del incremento en la producción de plomo (110,4 por ciento), principalmente por la empresa minera Bateas. Cabe destacar que en el mes de febrero la producción de Cerro Verde se ubicó en el primer lugar de la producción de cobre a nivel nacional con una participación de 24,8 por ciento.

- Entre enero y febrero, la actividad minera registró una expansión de 104,6 por ciento, determinada básicamente por la mayor extracción de cobre (150,3 por ciento), molibdeno (78,4 por ciento) y plomo (118,1 por ciento). Cabe destacar que entre enero y febrero la empresa minera Cerro Verde se ubicó en el primer lugar en la producción de cobre a nivel nacional desplazando a la empresa minera Antamina (Ancash) como primer productor de este metal.

CUADRO N° 5
SECTOR MINERÍA 1/
(Variación % real respecto a similar periodo del año anterior)

Mineral	Estructura Porcentual 2014 2/	Febrero				Enero - Febrero			
		2015	2016	Var.%	Contribución 3/	2015	2016	Var.%	Contribución 3/
Cobre (TMF)	63,8	15 174	42 048	177,1	106,4	31 451	78 724	150,3	91,2
Oro (KGF)	14,7	1 125	1 304	15,9	2,8	2 276	2 348	3,1	0,5
Plata (KGF)	5,4	22 773	24 010	5,4	0,3	42 597	43 324	1,7	0,1
Plomo (TMF)	0,8	716	1 632	128,0	1,2	1 553	3 388	118,1	1,1
Zinc (TMF)	1,7	1 329	2 179	64,0	1,3	2 625	4 156	58,3	1,2
Molibdeno (TMF)	13,6	309	518	67,6	8,8	647	1 154	78,4	10,4
SECTOR MINERÍA 2/	100,0			120,8	120,8			104,6	104,6

1/ Cifras preliminares.

2/ A precios de 2007

3/ En base a la estructura de similar periodo de 2014.

Fuente: Ministerio de Energía y Minas.

Elaboración: BCRP, Sucursal Arequipa. Departamento de Estudios Económicos.

GRÁFICO N° 2
VARIACIÓN DE LA PRODUCCIÓN MINERA
(Variación % real respecto a similar mes del año anterior)

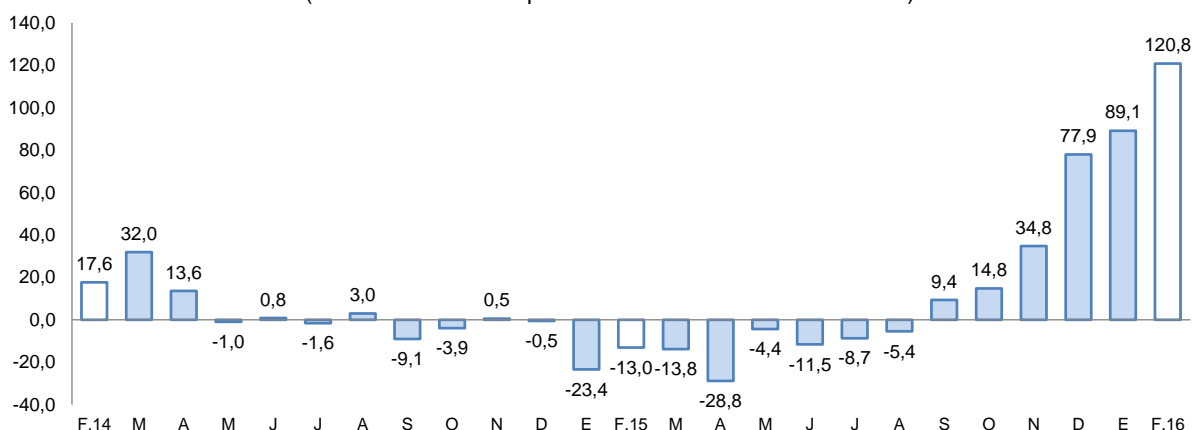

Fuente: Ministerio de Energía y Minas.

Elaboración: BCRP, Sucursal Arequipa, Departamento de Estudios Económicos

- La cotización internacional de los principales metales, en el período interanual, siguió manteniendo una tendencia negativa, básicamente en lo que se refiere a los precios del cobre (-19,4 por ciento), oro (-2,2 por ciento), plata (-9,9 por ciento), plomo (-1,8 por ciento) y zinc (-18,9 por ciento).

2. Otros indicadores sectoriales

2.1 Sector manufactura

- La **producción manufacturera**, en el mes de febrero registró una ligera variación positiva de 0,4 por ciento en comparación con la obtenida en similar periodo del año 2015, debido a la evolución positiva de la manufactura no primaria en 1,7 por ciento, que fue contrarrestada con la contracción registrada en la manufactura primaria en 5,6 por ciento.
- La evolución negativa de la manufactura primaria estuvo determinada por los menores niveles producidos especialmente de congelado de pescado, en menor medida de cátodos de cobre y la nula producción de harina y aceite de pescado.
- En la manufactura no primaria, por el contrario, el crecimiento se debió a la mayor producción los rubros de productos lácteos, productos de molinería, bebidas no alcohólicas, así como

Hilaturas de fibras textiles, y los rubros ligados al sector construcción como cemento, pinturas, barnices, lacas y tuberías de pvc.

- Entre los meses de enero y febrero, la producción manufacturera acumuló una variación negativa de 1,7 por ciento, debido a la contracción de la manufactura primaria en 8,8 por ciento, al caer la producción tanto pesquera como minera; así como de la manufactura no primaria en 0,2 por ciento, por menor producción especialmente de productos metálicos, lápices y conexos, prendas de vestir e hilaturas de fibras textiles.

CUADRO N° 6
SECTOR MANUFACTURA
(Variación % real respecto a similar período del año anterior)

Ramas de Actividad	Estructura Porcentual 2014 1/	Febrero		Enero-Febrero	
		Var. %	Contribucion 2/	Var %	Contribucion 2/
MANUFACTURA PRIMARIA	19,9	-5,6	-1,0	-8,8	-1,6
Conservas y congel. De pescado	1,4	-84,5	-0,6	-85,5	-0,7
Harina y aceite de pescado	1,8	0,0	0,0	0,0	0,0
Productos de cobre	16,7	-2,2	-0,4	-5,1	-0,9
MANUFACTURA NO PRIMARIA	80,1	1,7	1,4	-0,2	-0,2
Productos Lácteos	6,7	55,3	3,0	61,9	2,9
Molinería	7,7	13,4	0,9	1,6	0,1
Cerveza y Malta	14,2	-13,5	-2,3	7,5	1,1
Bebidas no alcohólicas	6,9	19,0	1,5	15,8	1,3
Hilatura fibras textiles	9,1	2,9	0,3	-2,1	-0,2
Prendas de vestir	1,1	-6,8	-0,1	-5,9	-0,1
Pintura, barnices y lacas	0,4	8,1	0,0	5,4	0,0
Fabr. prod. plástico	0,8	33,2	0,3	53,4	0,4
Cemento	23,0	14,3	3,3	6,5	1,6
Productos metálicos	10,0	-56,1	-5,5	-69,2	-7,3
Lapices y Conexos	0,2	-19,1	0,0	-15,9	0,0
SECTOR MANUFACTURA 3/	100,0	0,4	0,4	-1,7	-1,7

1/ A precios de 1994

2/ En base a la estructura de similar período de 2014

3/ Debido al redondeo de los datos parciales, los totales pueden diferir de la suma de las partes

Fuente: Empresas Industriales

Elaboración: BCRP, Sucursal Arequipa. Dpto. de Estudios Económicos

GRAFICO N° 3
VARIACIÓN DE LA MANUFACTURA NO PRIMARIA



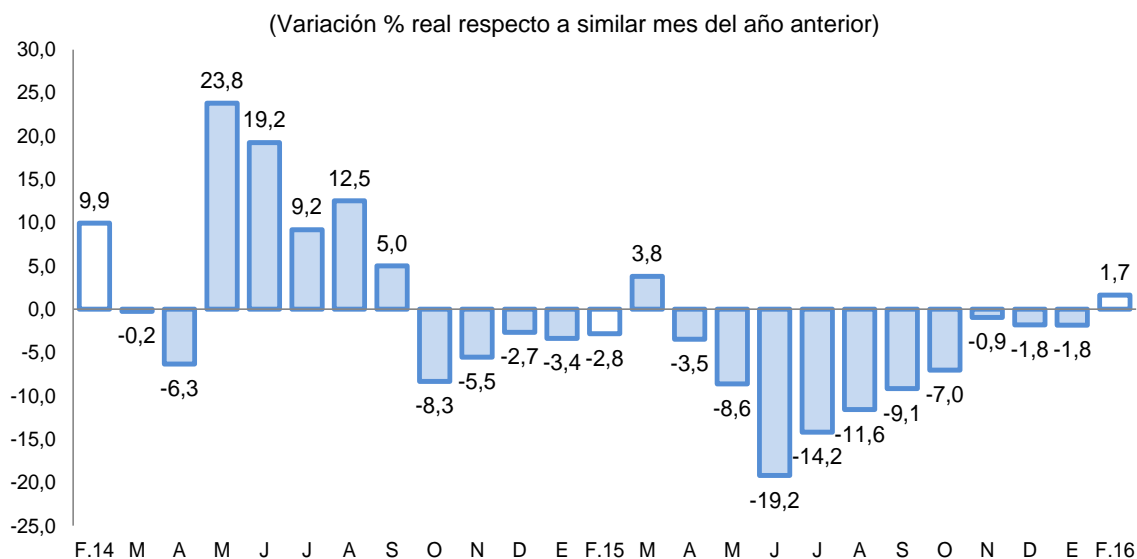

Fuente: BCRP, Sucursal Arequipa en base a información de las Empresas Industriales.

2.2 Sector construcción

- Los **despachos de cemento** orientados al mercado interno, en el mes de febrero fueron de 172 082 toneladas métricas, con una variación positiva de 13,7 por ciento al compararlos con igual mes del año 2015.
- En los dos primeros meses del año 2016, los despachos acumulados sumaron 364 008 toneladas, con un incremento de 11,8 por ciento en comparación a los despachos efectuados en igual período del año anterior.

GRAFICO N° 4
VARIACIÓN DEL SECTOR CONSTRUCCIÓN
(Variación % real respecto a similar mes del año anterior)

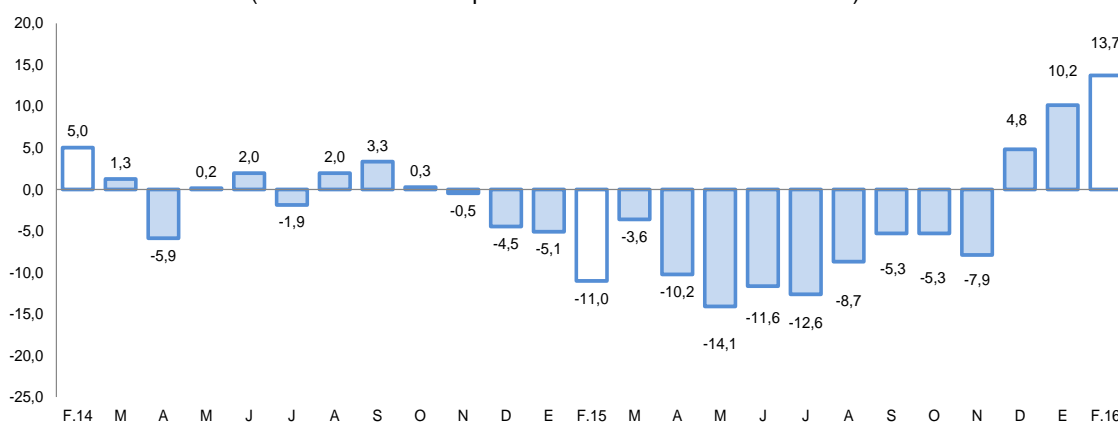

Fuente: BCRP, Sucursal Arequipa en base a información de las Empresas Industriales

2.3 Arribos a los establecimientos de hospedaje.

- El **arribo de turistas** a Arequipa en el mes de diciembre fue de 136 489 personas, con una variación positiva de 4,3 por ciento en el período interanual, debido al mayor flujo de turistas nacionales, ya que la afluencia de visitantes extranjeros se contrajo (-9,7 por ciento); la procedencia de los turistas nacionales fue mayormente de los departamentos de Lima, Cusco, Puno y Moquegua; mientras que los extranjeros provinieron de Estados Unidos, Francia, Alemania, España e Italia, principalmente.

- Durante el año 2015, el número de turistas que visitó Arequipa fue de 1 761 428, con una ligera variación positiva de 0,2 por ciento respecto al año 2014, debido al aumento del turismo receptivo en 1,2 por ciento, mientras que el turismo nacional no mostró variación significativa. El promedio de permanencia de éstos turistas fue de 1,5 días.

GRAFICO N° 5
VARIACIÓN DE ARRIBOS A ESTABLECIMIENTOS DE HOSPEDAJE
(Variación % respecto a similar mes del año anterior)

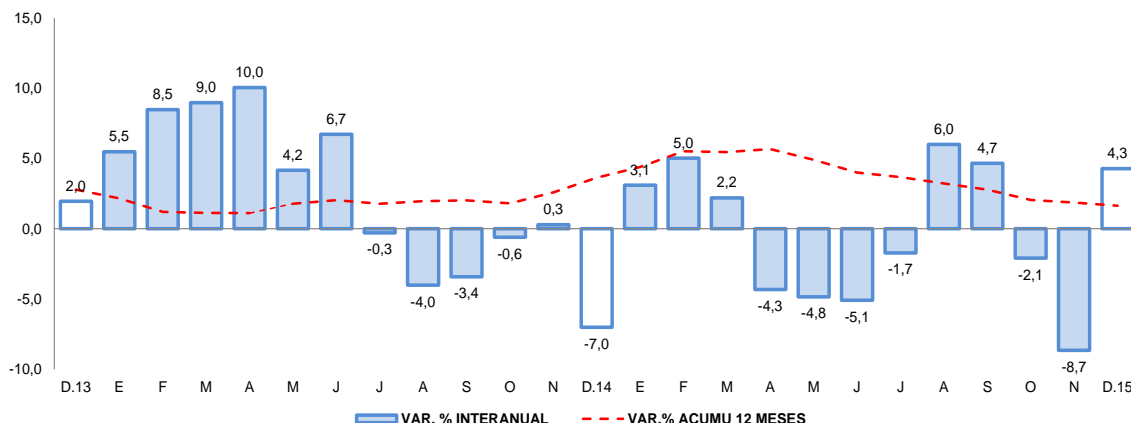

Fuente: Encuesta Mensual a Establecimientos de Hospedaje- MINCETUR.

II. SECTOR EXTERNO

1. Exportaciones

- En febrero, las exportaciones totalizaron US\$ 330,0 millones, registrando un crecimiento de 79,3 por ciento, explicado por el mayor envío de productos tradicionales (113,0 por ciento), contrario a la caída de productos no tradicionales (-12,3 por ciento). El crecimiento de los productos tradicionales, que representaron el 85,5 por ciento del total exportado, fue explicado básicamente por el mayor envío de productos mineros (118,4 por ciento) derivados del cobre y oro; mientras que la contracción de productos no tradicionales, responde a los menores envíos de los productos textiles (-14,8 por ciento).
- Entre enero y febrero las exportaciones acumularon US\$ 603,7 millones, es decir 50,9 por ciento en relación a similar mes del año 2015, explicada básicamente por el mayor envío de los productos mineros tradicionales (75,1 por ciento) relacionados al cobre, por la empresa minera de Cerro Verde.
- Los principales países destino de las exportaciones, entre enero y febrero, estuvo concentrada en tres países que representaron el 62,8 por ciento del total, siendo, en primer lugar, República Popular de China (33,3 por ciento), seguido de Japón (15,3 por ciento) y Canadá (14,2 por ciento). A nivel de productos, hacia la República Popular China fueron enviados minerales de cobre y sus concentrados (89,9 por ciento), a Japón minerales de cobre y sus concentrados (99,1 por ciento) y a Canadá fue enviado oro en bruto (99,5 por ciento).
- La estructura de las exportaciones a nivel de los principales productos ofertados, registró a minerales de cobre y sus concentrados con la mayor participación (55,0 por ciento), seguido de oro en bruto con el 24,2 por ciento y cátodos de cobre refinado con el 3,3 por ciento, entre otros.

CUADRO Nº 7
AREQUIPA: EXPORTACIONES POR GRUPO DE PRODUCTOS 1/
 (Valor FOB en millones de US\$)

TIPO	Febrero			Enero - Febrero		
	2015	2016	Var.%	2015	2016	Var.%
PRODUCTOS TRADICIONALES	134,6	286,6	113,0	301,9	520,7	72,5
Pesqueros	3,1	0,0	-100,0	4,3	0,0	-100,0
Agrícolas	0,3	0,2	-19,3	0,6	0,6	5,6
Mineros	131,2	286,4	118,4	297,0	520,1	75,1
Petróleo y derivados	0,0	0,0	-	0,0	0,0	-
PRODUCTOS NO TRADICIONALES	49,5	43,4	-12,3	98,3	83,0	-15,5
Agropecuarios	8,5	8,3	-2,3	17,0	20,1	18,3
Pesqueros	1,0	1,2	15,1	1,7	2,4	40,7
Textiles	13,3	11,4	-14,8	29,2	20,7	-29,1
Maderas y papeles y sus derivados	0,1	0,1	-8,3	0,3	0,2	-6,6
Químicos	6,1	3,7	-39,1	11,2	7,8	-30,2
Minerales no metálicos	2,6	2,7	1,2	6,8	5,5	-18,3
Sidero-metalúrgicos	14,9	15,3	2,2	28,1	24,2	-13,7
Metal-mecánicos	2,3	0,7	-68,0	2,7	1,7	-37,6
Otros	0,6	0,1	-83,4	1,3	0,3	-77,4
TOTAL EXPORTACIONES	184,1	330,0	79,3	400,2	603,7	50,9

1/ Cifras preliminares.

Fuente: Superintendencia Nacional de Aduanas y de Administración Tributaria.

Elaboración: BCRP, Sucursal Arequipa, Departamento de Estudios Económicos.

III. CRÉDITO Y DEPÓSITOS

1. Crédito

- Los **créditos** en Arequipa al finalizar el mes de febrero registraron un saldo de S/ 9 641 millones, con una variación positiva de 11,9 por ciento, al compararlos con igual mes del año anterior. El Banco de la Nación canalizó el 2,0 por ciento, con un crecimiento de 0,4 por ciento; Agrobanco participó con el 0,6 por ciento de las colocaciones y reportó una variación negativa de 9,7 por ciento por menores colocaciones especialmente en moneda extranjera; la banca múltiple canalizó el 67,9 por ciento del crédito total y tuvo un crecimiento de 18,6 por ciento, por mayores colocaciones en moneda nacional, que compensaron parcialmente la contracción en los créditos en moneda extranjera; mientras que las instituciones no bancarias que participaron con el 29,5 por ciento del total colocado, mantuvieron sus saldos sin variación significativa al aumentar los créditos en moneda nacional y disminuir en moneda extranjera. Los créditos estuvieron conformados en un 84,2 por ciento por moneda nacional, los que crecieron 20,6 por ciento en el período interanual; mientras que en moneda extranjera representaron el 15,8 por ciento y sus saldos fueron menores en 19,4 por ciento.

CUADRO N° 8
CREDITO DIRECTO
(Saldos en millones de soles)

	Estructura % Feb-16	Febrero		Var.% Nominal
		2015	2016	Feb-16 / Feb-15
Banco de la Nación	2,0	189	189	0,4
Agrobanco	0,6	61	55	-9,7
Banca Múltiple	67,9	5 521	6 550	18,6
Instituciones No Bancarias	29,5	2 846	2 847	0,0
Financieras	9,8	1 201	944	-21,4
Cajas Municipales	19,1	1 567	1 846	17,8
Cajas Rurales	0,4	62	37	-39,5
Edpymes	0,2	16	19	19,0
Arrendamiento Financiero	0,0	0	0	-
TOTAL	100,0	8 616	9 641	11,9
Empresas 1/	65,4	5 169	6 308	22,0
Personas	34,6	3 447	3 332	-3,3
Consumo	20,2	2 020	1 949	-3,6
Hipotecario	14,4	1 427	1 384	-3,0
MN	84,2	6 730	8 120	20,6
ME	15,8	1 886	1 521	-19,4
ME (Mill. US\$)		610	432	-29,2

1/ Ajuste en Créditos a Empresas

2/ Debido al redondeo de los datos parciales, los totales pueden diferir de la suma de las partes

Fuente: SBS y AFP

- Según tipo de crédito, las mayores colocaciones correspondieron a créditos a empresas, los que representaron el 65,4 por ciento y tuvieron una variación positiva de 22,0 por ciento; luego se ubicaron los créditos a personas con el 34,6 por ciento y una contracción de 3,3 por ciento, al interior de éstos los préstamos de consumo representaron el 20,2 por ciento y los créditos hipotecarios el 14,4 por ciento.

GRAFICO N° 6
VARIACIÓN DEL CREDITO DIRECTO
(Var. % respecto a similar mes del año anterior)

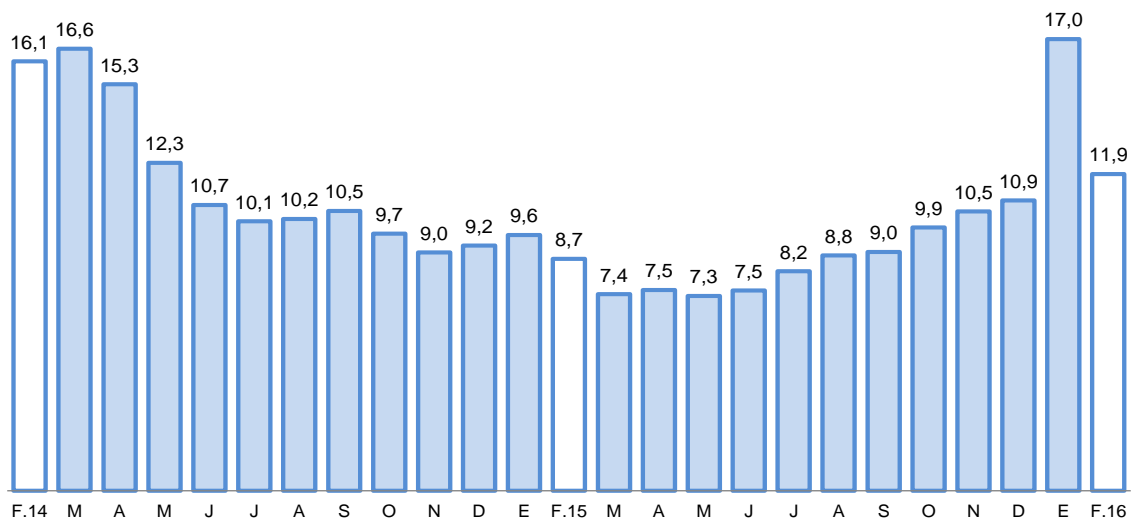

Fuente: Superintendencia de Banca, Seguros y AFP's.

Elaboración: BCRP, Sucursal Arequipa, Departamento de Estudios Económicos.



- La **cartera morosa** correspondiente al mes de enero fue de 3,5 por ciento, inferior en 0,2 punto respecto a la registrada en igual mes del año 2015, correspondiendo las tasas más elevadas a Agrobanco con 7,6 por ciento, empresas financieras con 7,3 por ciento y cajas rurales de ahorro y crédito con 6,6 por ciento.

GRAFICO N° 7
TASA DE MOROSIDAD 1/
(Porcentaje)

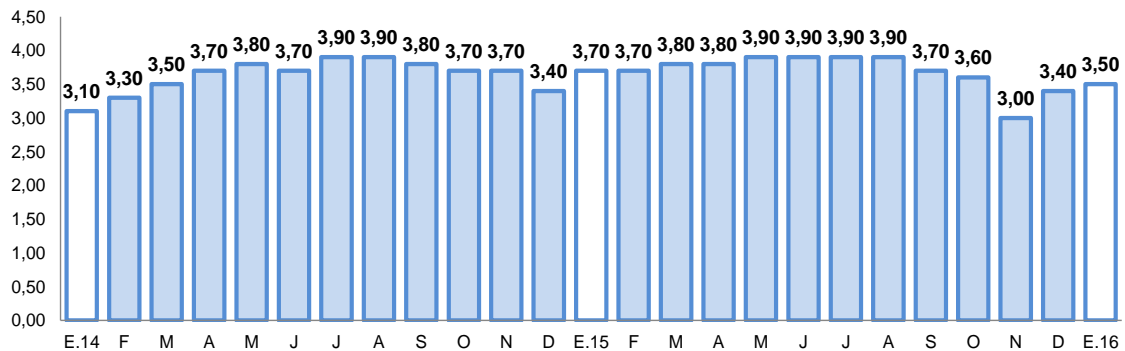

1/ Morosidad = (créditos vencidos + créditos en cobranza judicial) / colocaciones brutas.

2. Depósitos

- Los **depósitos** registraron un saldo de S/ 7 627 millones, con una variación creciente de 16,0 por ciento, al compararlos con igual mes de 2 015; el Banco de la Nación captó el 7,3 por ciento de los depósitos totales y sus saldos tuvieron un aumento de 10,6 por ciento respecto al comparativo; la banca múltiple que participó con el 61,0 por ciento del total de depósitos, tuvo un crecimiento de 23,7 por ciento; mientras que las empresas no bancarias cuya participación alcanzó el 31,7 por ciento, aumentaron sus captaciones 4,6 por ciento. Por tipo de moneda, los depósitos estuvieron conformados en un 68,7 por ciento por moneda nacional, los que crecieron 9,9 por ciento; mientras que en moneda extranjera representaron el 31,3 por ciento y fueron mayores en 32,2 por ciento.
- Por modalidad de captación, los mayores saldos correspondieron a depósitos en ahorros los cuales representaron el 40,7 por ciento y se incrementaron 16,4 por ciento; seguidos de los depósitos a plazo con el 37,7 por ciento que tuvieron una variación positiva de 6,4 por ciento y los depósitos a la vista con el 21,7 por ciento que crecieron 36,4 por ciento.

**CUADRO N° 9
DEPÓSITOS**
(SalDOS en millones de soles)

	Estructura % Feb-16	Febrero		Var.% Nominal Feb-16 / Feb-15
		2015	2016	
Banco de la Nación	7,3	506	559	10,6
Banca Múltiple	61,0	3 759	4 652	23,7
Instituciones No Bancarias	31,7	2 309	2 416	4,6
Financieras	4,5	363	342	-5,7
Cajas Municipales	26,8	1 901	2 046	7,6
Cajas Rurales	0,4	45	28	-38,1
TOTAL	100,0	6 574	7 627	16,0
Vista	21,7	1 213	1 654	36,4
Ahorro	40,7	2 663	3 101	16,4
Aplazo	37,7	2 698	2 872	6,4
MN	68,7	4 769	5 242	9,9
ME	31,3	1 805	2 385	32,2
ME (Mill. US\$)	8,9	584	677	16,0

I/ Debido al redondeo de los datos parciales, los totales pueden diferir de la suma de las partes
Fuente: SBS y AFP

**GRAFICO N° 8
VARIACIÓN DE LOS DEPÓSITOS**
(Var. % respecto a similar mes del año anterior)

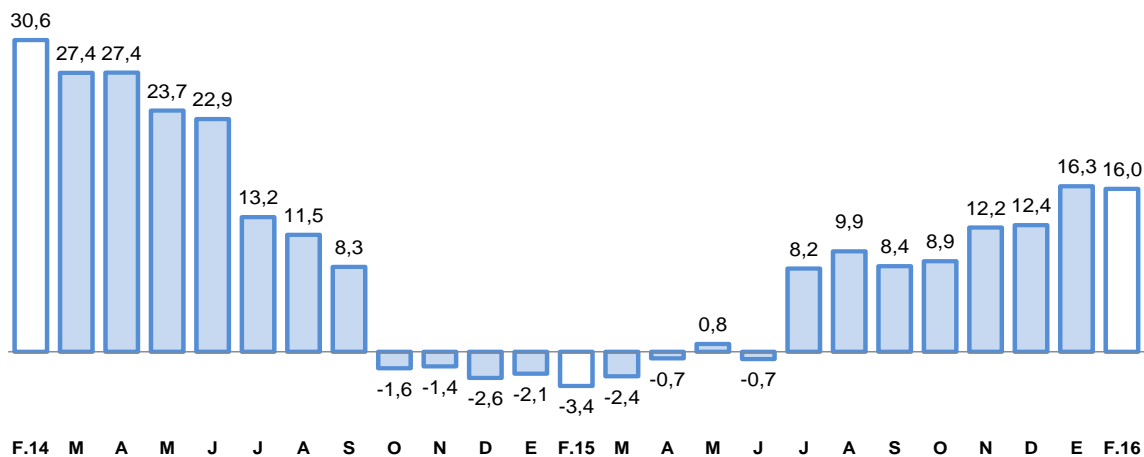

Fuente: Superintendencia de Banca, Seguros y AFP.

- El ratio **colocaciones/depósitos** en el mes de febrero fue de 1,26 por ciento, menor al registrado en el comparativo anual en que se ubicó en 1,31 por ciento.



IV. GASTO PÚBLICO NO FINANCIERO

1. Gasto corriente no financiero

- El **gasto corriente** alcanzó la suma de S/ 213 millones, con un crecimiento de 4,3 por ciento, respecto al mes de febrero del año 2 015, por mayores gastos en el gobierno regional y local, asociado especialmente a mayores gastos en bienes y servicios y remuneraciones.
- En el período acumulado, los gastos corrientes sumaron S/ 443 millones, con una variación positiva de 5,5 por ciento en comparación a similar período del año 2 015, por mayores gastos también en el Gobierno Regional y los gobiernos locales.

CUADRO N°10
GASTO CORRIENTE NO FINANCIERO 1/2/
(Millones de soles)

	Febrero			Enero-Febrero		
	2015	2016	Var.%real	2015	2016	Var.%real
Gobierno Nacional	105	102	-7,4	227	234	-1,3
Gobierno Regional	64	74	9,5	135	150	6,3
Gobiernos locales	26	38	38,4	40	59	41,2
Total	196	213	4,3	402	443	5,5

1/ Información actualizada al 29 de febrero de 2016.

2/ Comprende el gasto en remuneraciones, bienes y servicios y pensiones.

Fuente: Ministerio de Economía y Finanzas.

Elaboración: BCRP, Sucursal Arequipa. Departamento de Estudios Económicos.

2. Gasto de Capital

- El **gasto de capital**, capital, ejecutado fue de S/ 43 millones, con una evolución positiva de 22,7 por ciento, debido a que los gobiernos regional y locales incrementaron sus gastos.
- Entre los meses de enero y febrero el gasto de capital sumó S/ 56 millones, registrando un incremento de 9,9 por ciento frente al período comparativo, al haber sido mayor el gasto en el Gobierno Regional y los gobiernos locales.

CUADRO N° 11
GASTO DE CAPITAL 1/2/
(Millones de soles)

	Febrero			Enero-Febrero		
	2015	2016	Var.%real	2015	2016	Var.%real
Gobierno Nacional	12	9	-26,4	21	11	-50,1
Gobierno Regional	4	10	149,4	5	12	126,9
Gobiernos locales	18	24	28,7	23	33	39,1
Total	33	43	22,7	49	56	9,9

1/ Información actualizada al 29 de febrero de 2016.

2/ Comprende la adquisición de activos no financieros

Fuente: Ministerio de Economía y Finanzas.

Elaboración: BCRP, Sucursal Arequipa. Departamento de Estudios Económicos.

- La **inversión** en el mes alcanzó la cifra de S/ 42 millones y registró una variación de 21,6 por ciento respecto a igual mes del año 2 015, por la reducción de la inversión en el Gobierno Nacional.

- El avance de la inversión pública, fue de 4,8 por ciento del PIM; el Gobierno Nacional tuvo un avance de 2,4 por ciento, mientras que en el Gobierno Regional fue de 4,1 por ciento y en los gobiernos locales de 8,2 por ciento.

GRAFICO N° 9
VARIACIÓN DE LA INVERSIÓN PÚBLICA
(Variación % real)

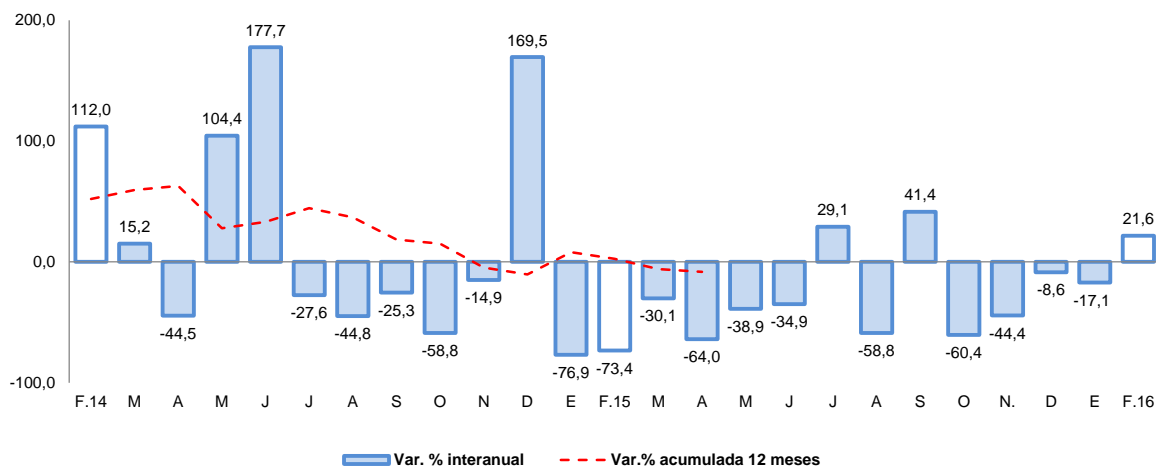

- Los principales proyectos ejecutados por el Gobierno Nacional fueron: “Construcción y Mejoramiento de la Carretera Camaná-Div.Quilca-Matarani- Ilo- Tacna”, con una inversión de S/ 5,7 millones; “Instalación de los Servicios Tecnológicos de la Cadena Productiva del Sector Cuero, Calzado e Industrias Conexas en el Distrito de Cerro Colorado” con S/ 1,1 millones; “Rehabilitación y Remodelación de la Infraestructura Educativa y Equipamiento de la Institución Educativa Dean Valdivia Ubicada en la Región de Arequipa Provincia de Islay y Distrito de Mollendo”, con S/ 789 mil; “Rehabilitación y Remodelación de la Infraestructura Educativa y Equipamiento de la I.E. Juana Cervantes, Distrito de Arequipa”, con una inversión de S/ 491 mil e “Instalación de Servicios Tecnológicos para Productos derivados de la Cadena Productiva de Frutos, Hortalizas y Hierbas Aromáticas en el Distrito de Majes, Provincia de Cayllona”, con S/ 343 mil.
- En el Gobierno Regional Regional las principales inversiones estuvieron orientadas a los proyectos: “Majes Siguas – II Etapa” con S/ 5,4 millones; “Mejoramiento Bocatoma y Canal Plataforma Valle de Tambo Distrito de Cochacra Provincia de Islay” con una inversión de S/ 275 mil; “Mejoramiento del Sistema de Riego Sector Puerto Viejo Distrito de Cocachacra Provincia de Islay - Arequipa” con una inversión de S/ 269 mil; “Mejoramiento y Construcción de la Carretra Ayo- Huambo, Provincias de Castilla y Caylloma”, con una inversión de S/ 231 mil y “Construcción de la Vía Troncal Interconectora entre los Distritos de Miraflores, Alto Selva Alegre, Yanahuara, Cayma y Cerro Colorado, con S/ 229 mil.
- Los gobiernos locales invirtieron en: “Creación de la Plaza Cívica en la Asociación Villa Cerrillos Distrito de Cerro Colorado Arequipa” con una inversión de S/ 1,1 millones; “Mejoramiento del Canal Madre del Sistema de Riego Distrito de Andagua Provincia de Castilla” con S/ 999 mil; “Mejoramiento de Transitabilidad Vehicular y Peatonal en la Asociación de Vivienda el Mirador San Lucas Distrito de Paucarpata –Arequipa”, con S/ 657 mil; “Mejoramiento y Construcción de la Infraestructura Vial para la Transitabilidad Vehicular y Peatonal en Zamacola, Distrito de Cerro Colorado”, con una inversión de S/ 593 mil y “Creación de Infraestructura Deportiva en UPIS El Carmen de Congata, Distrito de Uchumayo”, con S/ 582 mil.



V. ANEXOS



ANEXO 1

AREQUIPA: PRODUCCIÓN AGROPECUARIA 1/
(T.m.)

PRODUCTOS	2015											2016		
	FEB	MAR	ABR	MAY	JUN	JUL	AGO	SET	OCT	NOV	DIC	ENE	FEB	
AGRICOLA														AGRICOLA
Alcachofa	222	279	521	917	1 524	1 849	2 217	2 647	4 371	2 002	1 666	1 748	696	Alcachofa
Ají páprika	77	198	184	335	318	124	92	0	0	0	0	0	23	Ají páprika
Caña de azúcar	3 824	3 111	0	2 734	8 414	4 818	4 167	9 022	0	7 499	3 450	0	4 834	Caña de azúcar
Maíz amarillo duro	15	113	85	178	532	280	104	0	0	0	0	0	44	Maíz amarillo duro
Olivo	0	115	447	845	570	272	0	0	0	0	0	0	0	Olivo
Palto	905	665	2 378	2 243	1 213	773	327	0	0	0	1 600	2 290	720	Palto
Quinua	2 189	1 808	1 865	945	1 067	480	1 716	2 586	2 069	2 744	1 373	1 174	1 023	Quinua
Vid	3 593	2 857	547	0	0	0	226	258	953	1 868	4 852	4 193	3 416	Vid
Ajo	1 049	2 430	1 929	576	409	2 080	6 187	8 982	7 944	25 264	6 361	414	900	Ajo
Alfalfa	272 039	268 971	267 871	256 299	229 480	232 189	220 947	230 554	237 321	250 859	269 491	272 298	265 671	Alfalfa
Arroz	11 657	78 139	79 958	67 431	26 248	0	0	0	0	0	0	0	12 100	Arroz
Arveja grano verde	1 716	1 070	315	149	886	1 233	619	396	508	683	1 379	1 313	1 223	Arveja grano verde
Cebolla	21 066	23 107	23 887	19 511	23 625	41 755	66 934	63 586	39 579	44 558	42 413	32 073	26 574	Cebolla
Frijol grano seco	66	12	22	69	12	434	2 977	2 313	882	297	61	100	41	Frijol grano seco
Maíz chala	55 782	46 503	39 030	47 643	49 226	61 752	50 645	47 851	43 222	45 868	54 002	65 047	45 400	Maíz chala
Maíz choclo	170	938	931	322	0	2 504	12 160	9 363	1 805	330	116	185	124	Maíz choclo
Papa	8 983	9 525	10 263	15 324	17 288	21 172	36 105	48 910	81 182	34 469	15 134	15 524	11 386	Papa
Tomate	830	1 399	1 658	1 351	2 749	3 218	5 628	5 496	3 373	1 127	1 828	2 541	2 453	Tomate
Trigo	2	4	4	9	115	133	173	722	3 386	6 197	5 531	0	0	Trigo
Zanahoria	5 205	3 177	1 855	2 156	2 650	5 802	5 057	3 092	4 047	6 496	8 010	8 494	5 843	Zanahoria
Zapallo	10 171	9 383	5 533	3 746	2 533	3 144	4 608	4 149	1 643	1 416	2 772	9 089	9 428	Zapallo
Otros Agrícolas														Otros Agrícolas
Caña de azúcar (Alcohol)	470	353	472	354	471	352	469	352	470	354	353	117	469	Caña de azúcar (Alcohol)
Orégano	244	247	272	376	384	295	249	246	276	272	386	394	354	Orégano
Haba grano verde	1 988	1 504	585	136	195	487	273	227	77	262	1 256	1 214	1 038	Haba grano verde
Maíz amiláceo	18	211	919	4 613	2 306	116	12	54	137	91	45	0	65	Maíz amiláceo
Avena forrajera	410	333	427	485	1 707	1 029	889	1 101	216	183	181	218	235	Avena forrajera
Cebada forrajera	331	263	188	485	1 736	491	165	215	345	303	334	329	138	Cebada forrajera
PECUARIO														PECUARIO
Carne de ave	8 578	8 752	8 681	8 723	8 710	8 715	8 719	8 701	8 722	8 707	8 857	8 722	8 661	Carne de ave
Carne de ovino	213	192	171	167	178	194	208	217	231	233	242	231	219	Carne de ovino
Carne de porcino	940	954	938	949	944	967	993	983	995	981	1 007	958	931	Carne de porcino
Carne de vacuno	553	520	458	459	481	541	588	608	666	672	641	710	493	Carne de vacuno
Carne de caprino	16	15	12	11	13	15	18	19	21	21	23	19	18	Carne de caprino
Carne de alpaca	122	97	81	73	85	94	100	104	111	112	106	114	112	Carne de alpaca
Carne de llama	13	10	0	0	0	0	0	0	3	8	10	13	11	Carne de llama
Huevo	1 030	1 097	1 067	1 150	1 109	1 147	1 149	1 096	1 136	1 095	1 135	1 129	1 088	Huevo
Leche	25 999	28 592	27 865	29 051	28 181	29 217	29 235	27 752	28 262	26 386	27 137	28 327	27 005	Leche
Otros Pecuarios														Otros Pecuarios
Lana	19	12	0	0	0	0	0	0	2	11	14	19	16	Lana
Fibra de alpaca	68	49	0	0	0	0	0	0	23	39	47	61	57	Fibra de alpaca
Fibra de llama	13	10	0	0	0	0	0	0	3	8	10	13	11	Fibra de llama

1/ Cifras preliminares

Fuente: Gerencia Regional de Agricultura y Riego - Arequipa
Elaboración BCRP: Sucursal Arequipa. Departamento de Estudios Económicos.



ANEXO 2

**AREQUIPA: EXTRACCIÓN DE ESPECIES HIDROBIOLÓGICAS 1/
(T.m.)**

ESPECIES	2015											2016		
	FEB	MAR	ABR	MAY	JUN	JUL	AGO	SET	OCT	NOV	DIC	ENE	FEB	
CHD 2/	10 513	3 560	1 799	2 764	5 075	10 078	4 634	5 610	6 812	3 296	4 638	3 433	6 749	CHD 2/
1. Fresco	10 255	3 204	1 772	2 444	4 837	9 922	4 409	5 337	6 469	3 199	4 499	3 362	6 687	1. Fresco
2. Congelado	258	356	27	319	239	156	225	273	343	97	139	71	62	2. Congelado
CHI 3/	0	10 227	314	63 079	37 986	24 398	142	507	0	0	0	0	0	CHI 3/

1/ Cifras preliminares

2/ Consumo Humano Directo

3/ Consumo Humano Indirecto

Fuente: Gerencia Regional de la Producción-Arequipa

Elaboración: BCRP.Sucursal Arequipa. Departamento de Estudios Económicos.

ANEXO 3

AREQUIPA: PRODUCCIÓN MINERA 1/

PRODUCTOS	2015											2016		
	FEB	MAR	ABR	MAY	JUN	JUL	AGO	SET	OCT	NOV	DIC	ENE	FEB	
MINERÍA METÁLICA														MINERÍA METÁLICA
Cobre (TMF)	15 174	19 255	13 866	17 274	17 802	18 096	19 355	20 816	25 373	29 981	44 384	36 676	42 048	Cobre (TMF)
Oro (KGF)	1 125	1 102	1 101	1 212	1 086	1 089	1 187	1 070	1 202	1 069	1 238	1 043	1 304	Oro (KGF)
Plata (KGF)	22 773	23 850	22 920	21 139	21 533	23 458	23 746	22 344	23 132	20 811	25 451	19 314	24 010	Plata (KGF)
Plomo (TMF)	716	841	722	974	1 013	1 208	1 200	1 258	1 506	1 537	1 673	1 756	1 632	Plomo (TMF)
Zinc (TMF)	1 329	1 609	1 269	1 828	1 964	2 166	1 938	2 043	2 059	1 925	2 094	1 977	2 179	Zinc (TMF)
Molibdeno (TMF)	309	410	232	213	188	148	237	284	103	433	437	635	518	Molibdeno (TMF)

1/ Cifras preliminares

Fuente: Ministerio de Energía y Minas.

Elaboración: BCRP.Sucursal Arequipa. Departamento de Estudios Económicos

ANEXO 4

AREQUIPA: ÍNDICE DE PRODUCCIÓN MANUFACTURERA 1/
(Índice 1994=100,0)

DESCRIPCIÓN	2015											2016		
	FEB	MAR	ABR	MAY	JUN	JUL	AGO	SET	OCT	NOV	DIC	ENE	FEB	
MANUFACTURA PRIMARIA	166,5	189,8	146,3	245,3	198,9	182,7	169,3	168,6	170,1	159,0	165,5	164,4	157,1	MANUFACTURA PRIMARIA
Conservas y Cong. De pescado	736,4	467,2	219,7	594,0	461,0	405,3	417,7	705,4	931,3	222,8	256,8	133,0	114,5	Conservas y Cong. De pescado
Harina y Aceite de pescado	0,0	32,9	1,0	217,9	128,0	78,6	0,4	1,5	0,0	0,0	0,0	0,0	0,0	Harina y Aceite de pescado
Productos de cobre	269,3	290,9	242,8	258,1	242,4	249,1	278,9	272,3	272,2	264,9	275,5	275,5	263,5	Productos de cobre
MANUFACTURA NO PRIMARIA	223,7	242,1	226,1	246,5	215,9	240,3	246,5	243,3	246,6	248,0	265,7	242,3	227,4	MANUFACTURA NO PRIMARIA
Productos lácteos	47,8	63,8	80,9	73,0	75,0	65,6	74,2	95,1	96,6	82,4	86,0	64,5	74,3	Productos lácteos
Molinería	119,9	179,9	156,8	202,2	93,0	184,2	165,8	176,5	194,1	132,1	130,4	146,9	135,9	Molinería
Cerveza y malta	296,2	262,9	282,0	274,7	227,9	292,4	33,4	315,0	280,5	326,9	315,1	311,3	256,2	Cerveza y malta
Bebidas No alcohólicas	627,6	674,7	662,2	618,8	585,4	673,2	738,8	735,4	826,7	794,7	942,0	850,0	746,6	Bebidas No alcohólicas
Hilatura de fibras textiles	350,9	411,1	364,1	376,1	392,0	351,8	262,2	227,8	286,6	305,7	302,5	349,3	361,2	Hilatura de fibras textiles
Prendas de vestir	86,4	82,4	79,1	81,5	79,1	77,2	70,7	71,9	72,3	65,2	68,8	76,4	80,6	Prendas de vestir
Pinturas, barnices y lacas	195,4	159,7	161,2	177,1	179,2	162,0	209,0	220,1	200,7	204,3	239,2	234,9	211,3	Pinturas, barnices y lacas
Fabricación productos plásticos	750,7	954,6	824,9	711,0	707,0	663,3	684,5	1162,5	1162,5	1093,6	1219,4	1326,6	999,6	Fabricación productos plásticos
Cemento	754,8	886,7	726,0	843,8	794,0	794,0	929,0	974,1	964,9	1049,7	1101,9	969,9	862,6	Cemento
Productos metálicos	309,6	220,7	187,4	282,8	244,1	289,8	213,0	84,7	69,9	82,2	183,7	79,6	135,8	Productos metálicos
Lápices y conexos	95,7	83,8	45,2	37,7	39,2	40,3	46,2	53,4	60,7	72,1	86,0	101,8	77,5	Lápices y conexos
TOTAL	210,9	230,5	208,3	246,2	212,1	227,4	229,3	226,6	229,6	228,2	243,3	224,9	211,7	TOTAL

1/ Cifras preliminares

Fuente: Empresas Industriales

Elaboración: BCRP.Sucursal Arequipa. Departamento de Estudios Económicos



ANEXO 5

AREQUIPA: ÍNDICE DE PRODUCCIÓN MANUFACTURERA 1/
(Variación porcentual)

DESCRIPCIÓN	2015											2016		
	FEB	MAR	ABR	MAY	JUN	JUL	AGO	SET	OCT	NOV	DIC	ENE	FEB	
MANUFACTURA PRIMARIA	-12,6	-8,1	-63,8	-7,4	-2,1	-13,7	-20,0	-14,9	-18,0	-19,7	-14,0	-11,7	-5,6	MANUFACTURA PRIMARIA
Conservas y Cong. De pescado	n.a.	-39,6	-89,1	-72,5	-79,2	-63,6	-52,0	-10,6	-48,5	-91,8	-84,0	-86,3	-84,4	Conservas y Cong. De pescado
Harina y Aceite de pescado	0,0	n.a.	-99,8	72,2	1780,0	n.a.	n.a.	-58,5	0,0	0,0	0,0	0,0	0,0	Harina y Aceite de pescado
Productos de cobre	-6,8	-13,5	-26,3	-21,1	-19,9	-26,6	-18,8	-14,7	-15,2	-8,8	-7,9	-7,7	-2,1	Productos de cobre
MANUFACTURA NO PRIMARIA	-2,8	3,8	-3,5	-8,6	-19,2	-14,2	-11,6	-9,1	-7,0	-0,9	-1,8	-1,8	1,7	MANUFACTURA NO PRIMARIA
Productos lácteos	-14,2	-6,4	17,8	-7,4	19,4	-12,9	2,5	37,8	25,0	16,0	12,1	70,3	55,3	Productos lácteos
Molinería	-20,3	38,6	-12,5	8,4	-44,7	40,4	-7,0	-7,2	2,5	-9,3	-4,2	-7,3	13,4	Molinería
Cerveza y malta	17,5	-3,5	-5,5	-5,3	-16,7	0,6	14,0	-5,3	-11,9	7,5	-1,6	34,3	-13,5	Cerveza y malta
Bebidas No alcohólicas	7,4	11,5	27,3	2,6	13,5	16,5	18,3	26,6	7,9	3,2	16,3	13,2	19,0	Bebidas No alcohólicas
Hilatura de fibras textiles	-8,3	-1,3	5,2	-7,1	-5,1	-18,2	-28,2	-44,5	-17,5	-9,5	-12,7	-6,8	2,9	Hilatura de fibras textiles
Prendas de vestir	2,1	-6,3	-8,7	-10,1	-6,3	-16,2	-25,8	-7,7	-11,2	-17,0	-18,5	-4,8	-6,8	Prendas de vestir
Pinturas, barnices y lacas	-6,9	-27,6	-42,4	-22,1	4,1	-8,5	1,4	1,6	-0,6	-7,4	12,4	3,1	8,1	Pinturas, barnices y lacas
Fabricación productos plásticos	-13,7	-7,6	49,0	5,9	-2,0	-26,5	-20,6	25,4	43,2	49,6	55,0	73,4	33,2	Fabricación productos plásticos
Cemento	5,0	15,1	-8,1	-4,1	-6,2	-11,4	-13,6	-5,4	-7,1	0,5	6,5	0,5	14,3	Cemento
Productos metálicos	-22,0	-26,5	-29,5	-40,0	-61,0	-56,6	-51,7	-67,1	-65,3	-47,0	-46,0	-79,6	-56,1	Productos metálicos
Lápices y conexos	-40,6	97,8	35,7	15,9	6,5	-20,9	-33,9	-37,1	-46,5	-44,2	-26,4	-13,4	-19,1	Lápices y conexos
TOTAL	-4,6	1,4	-23,5	-8,3	-16,1	-14,1	-13,1	-10,2	-9,0	-4,4	-3,9	-3,6	0,4	TOTAL

1/ Cifras preliminares

Fuente: Empresas Industriales

Elaboración: BCRP.Sucursal Arequipa. Departamento de Estudios Económicos



ANEXO 6

**AREQUIPA: EXPORTACIONES POR TIPO DE PRODUCTO 1/
(Millones de US\$ FOB)**

DESCRIPCIÓN	2015											2016		
	FEB	MAR	ABR	MAY	JUN	JUL	AGO	SEP	OCT	NOV	DIC	ENE	FEB	
PRODUCTOS TRADICIONALES	134,6	185,6	170,7	121,3	221,1	174,5	194,7	252,5	242,4	294,9	337,9	234,1	286,6	PRODUCTOS TRADICIONALES
Agropecuario	0,3	0,8	0,4	0,3	0,6	0,5	0,2	0,5	0,4	0,3	0,3	0,4	0,2	Agropecuario
Pesquero	3,1	0,9	2,5	0,0	0,6	3,9	1,7	7,7	16,2	15,8	1,4	0,0	0,0	Pesquero
Minero	131,2	183,8	167,8	120,9	219,9	170,1	192,8	244,3	225,7	278,7	336,1	233,7	286,4	Minero
Petróleo y Derivados	0,0	0,0	0,0	0,0	0,1	0,0	0,0	0,0	0,0	0,0	0,0	0,0	0,0	Petróleo y Derivados
PRODUCTOS NO TRADICIONALES	49,5	47,4	47,5	45,1	43,6	48,5	40,7	47,9	40,5	45,7	53,5	39,7	43,4	PRODUCTOS NO TRADICIONALES
Agropecuario	8,5	6,9	6,7	6,5	7,2	7,2	7,1	8,2	6,5	9,6	19,7	11,9	8,3	Agropecuario
Textiles	13,3	14,2	15,5	17,6	13,7	15,2	15,5	14,4	11,3	11,4	11,2	9,3	11,4	Textiles
Pesquero	1,0	0,7	0,4	0,4	0,2	0,6	0,2	0,2	0,4	0,8	1,0	1,2	1,2	Pesquero
Mineral no Metálico	2,6	2,7	3,1	2,5	3,0	2,8	2,7	3,3	2,9	3,4	5,3	2,8	2,7	Mineral no Metálico
Siderurgico	14,9	14,8	16,2	13,5	13,4	15,2	9,8	15,2	12,9	12,5	9,3	9,0	15,3	Siderurgico
Metal Mecánico	2,3	1,2	0,2	0,5	0,8	1,3	0,4	0,8	0,8	2,0	1,0	0,9	0,7	Metal Mecánico
Químico	6,1	6,3	5,2	3,5	4,9	5,8	4,5	5,3	5,4	5,6	5,5	4,1	3,7	Químico
Maderas y Papel	0,1	0,1	0,1	0,1	0,2	0,2	0,2	0,2	0,2	0,2	0,1	0,2	0,1	Maderas y Papel
Diversos	0,6	0,5	0,1	0,3	0,4	0,3	0,3	0,2	0,1	0,2	0,4	0,2	0,1	Diversos
TOTAL	184,1	233,0	218,2	166,4	264,8	223,0	235,4	300,4	282,9	340,6	391,4	273,7	330,0	TOTAL

1/ Cifras preliminares

Fuente: SUNAT.

Elaboración: BCRP.Sucursal Arequipa. Departamento de Estudios Económicos



ANEXO 7

AREQUIPA: ESTRUCTURA DE EXPORTACIONES POR PRINCIPALES PAÍSES DE DESTINO
FEBRERO

País	Principales Productos	% del Total	Valor FOB (millones \$)	Estructura % por país
RP China		33,3	201,1	100,0%
	Minerales de Cobre y sus concentrados		180,8	89,9%
	Cátodos de cobre refinado		15,5	7,7%
	Algas frescas secas o congeladas		1,5	0,8%
	Pelo fino de alpaca o llama		1,3	0,6%
	Acido Ortoborico		1,2	0,6%
	Otros		0,9	0,4%
Japón		15,3	92,3	100,0%
	Minerales de Cobre y sus concentrados		91,5	99,1%
	Hilados de Pelo Fino		0,3	0,4%
	Pelo fino de alpaca o llama		0,3	0,3%
	Otros		0,2	0,2%
Canadá		14,2	85,9	100,0%
	Oro en las demas formas en bruto		85,4	99,5%
	Los demás cebollas y chalotes		0,1	0,1%
	Otros		0,3	0,3%
Estados Unidos		8,9	53,6	100,0%
	Oro en las demas formas en bruto		19,2	35,8%
	Plata en bruto Aleada		9,3	17,4%
	Minerales de molibdeno y sus concentrados		8,4	15,7%
	Otros		16,7	31,2%
España		6,0	36,0	100,0%
	Minerales de Cobre y sus concentrados		34,0	94,4%
	Alcachofas		0,8	2,2%
	Otros		1,2	3,4%
Suiza		5,9	35,7	100,0%
	Oro en las demas formas en bruto		35,6	99,7%
	Hilados de lana o pelo fino		0,0	0,1%
	Otros		0,1	0,2%
Otros		16,4	99,2	
TOTAL		100,0	603,7	

Fuente: SUNAT

Elaborado por: BCRP, Sucursal Arequipa. Departamento de Estudios Económicos



ANEXO 8

AREQUIPA: ESTRUCTURA DE EXPORTACIONES POR PRINCIPALES PRODUCTOS
FEBRERO

Producto	Principales Países	% del Total	Valor FOB (millones \$)	Estructura % por país
Minerales de Cobre y sus concentrados		55,0	332,3	100,0%
	RP China		180,8	54,4%
	Japón		91,5	27,5%
	España		34,0	10,2%
	Otros		26,0	7,8%
Oro en las demas formas en bruto		24,2	146,0	100,0%
	Canadá		85,4	58,5%
	Suiza		35,6	24,4%
	Estados Unidos		19,2	13,1%
	Otros		5,7	3,9%
Cátodos de cobre refinado		3,3	20,1	100,0%
	RP China		15,5	76,9%
	Otros		4,6	23,1%
Barras de hierro o acero		1,7	10,2	100,0%
	Bolivia		10,2	100,0%
	Otros		0,0	0,0%
Plata en bruto Aleada		1,5	9,3	100,0%
	Estados Unidos		9,3	100,0%
	Otros		0,0	0,0%
Minerales de molibdeno y sus concentrados		1,4	8,4	100,0%
	Estados Unidos		8,4	100,0%
	Otros		0,0	0,0%
Minerales de plata y sus concentrados		1,2	7,3	100,0%
	Rusia		3,1	42,1%
	Corea del Sur		2,8	38,9%
	Otros		1,4	19,0%
Uvas frescas		0,9	5,3	100,0%
	Estados Unidos		4,1	77,1%
	Otros		1,2	22,9%
Otros		10,7	64,8	
TOTAL		100,0	603,7	

Fuente: SUNAT

Elaborado por: BCRP, Sucursal Arequipa. Departamento de Estudios Económicos



ANEXO 9

AREQUIPA: IMPORTACIONES POR EL PUERTO DE MATARANI 1/
(Valor FOB en Millones de US\$)

	2015											2016		
	FEB	MAR	ABR	MAY	JUN	JUL	AGO	SEP	OCT	NOV	DIC	ENE	FEB	
I. BIENES DE CONSUMO	2,1	1,3	1,2	1,7	0,9	1,4	3,0	2,0	1,9	1,7	1,4	1,3	1,1	I. BIENES DE CONSUMO
Bienes de Consumo no Duradero	1,2	0,8	0,9	1,0	0,6	1,2	2,8	1,6	1,8	1,2	1,0	1,1	0,9	Bienes de Consumo no Duradero
Bienes de Consumo Duradero	0,8	0,5	0,2	0,6	0,3	0,2	0,2	0,4	0,1	0,5	0,3	0,2	0,2	Bienes de Consumo Duradero
II. INSUMOS	49,0	92,8	47,0	69,8	79,5	91,9	48,8	75,8	61,6	45,3	53,4	69,3	53,3	II. INSUMOS
Combustibles, Lubricantes y Conexos	29,8	45,9	29,2	38,1	47,1	46,4	29,2	54,0	45,0	22,1	37,0	29,0	30,6	Combustibles, Lubricantes y Conexos
Materias Primas para la Agricultura	4,4	5,8	2,5	8,7	3,8	4,9	6,7	5,9	2,7	3,1	4,0	0,5	6,0	Materias Primas para la Agricultura
Materias Primas para la Industria	14,9	41,0	15,2	23,0	28,6	40,6	12,9	15,9	13,9	20,1	12,4	39,8	16,7	Materias Primas para la Industria
III. BIENES DE CAPITAL Y MATERIALES DE CONSTRUCCIÓN	16,2	57,8	40,4	116,1	28,8	60,6	66,9	54,7	19,9	35,1	29,5	46,9	5,5	III. BIENES DE CAPITAL Y MATERIALES DE CONSTRUCCIÓN
Materiales de Construcción	3,2	7,0	25,3	50,2	5,7	25,8	28,4	26,6	2,0	22,3	3,5	36,7	2,3	Materiales de Construcción
Bienes de Capital para la Agricultura	0,0	0,1	0,0	0,1	0,0	0,1	0,0	0,1	0,2	0,1	0,0	0,0	0,0	Bienes de Capital para la Agricultura
Bienes de Capital para la Industria	7,9	50,4	14,7	62,9	16,4	34,3	16,9	2,8	11,1	4,0	10,8	3,6	3,0	Bienes de Capital para la Industria
Equipos de Transporte	5,1	0,3	0,5	2,8	6,7	0,4	21,6	25,2	6,5	8,7	15,2	6,6	0,2	Equipos de Transporte
TOTAL	67,2	151,8	88,5	187,6	109,1	153,9	118,7	132,5	83,4	82,0	84,2	117,4	59,9	TOTAL

1/ Cifras preliminares

Fuente: SUNAT.

Elaboración: BCRP.Sucursal Arequipa. Departamento de Estudios Económicos



ANEXO 10

AREQUIPA: ESTRUCTURA DE IMPORTACIONES POR PRINCIPALES PAÍSES DE DESTINO
ENERO - FEBRERO

País	Principales Productos	% del Total	Valor FOB (millones \$)	Estructura % por país
Estados Unidos		30,7	54,5	100,0%
	Diesel 2		37,1	68,0%
	Volquetes automotores		6,1	11,1%
	Maíz duro amarillo		5,3	9,8%
	Abonos, fosfato diatómico		1,6	2,9%
	Otros		4,5	8,2%
Austria		16,9	30,0	100,0%
	Los demás tubos utilizados en oleoductos o gasoductos		25,9	86,5%
	Manufacturas de fundición, hierro o acero		4,0	13,5%
	Otros		0,0	0,0%
Singapur		10,3	18,3	100,0%
	Diesel 2		9,1	49,6%
	Nitrato de amonio para uso minero (grado año)		4,3	23,4%
	Otros		4,9	27,1%
España		8,1	14,4	100,0%
	Diesel 2		11,5	79,9%
	Biodiesel y sus mezclas, sin aceites de petróleo		1,5	10,5%
	Otros		1,4	9,5%
Uruguay		6,2	11,0	100,0%
	Los demás trigos		8,7	78,9%
	Los demás habas (porotos, frijoles, fréjoles)		2,3	21,1%
	Otros		0,0	0,0%
Reino Unido		5,5	9,7	100,0%
	Maíz duro amarillo		6,3	65,3%
	Los demás trigos		3,4	34,7%
	Otros		0,0	0,0%
China, Republica Popular De		4,2	7,5	100,0%
	Las demás barras, laminadas en caliente de los demás aceros		2,8	53,4%
	Cables de fibras ópticas		1,0	36,3%
	Otros		3,6	48,9%
Suiza		4,2	7,4	100,0%
	Biodiesel y sus mezclas, sin aceites de petróleo		3,5	47,2%
	Productos de la molinería, malta, sin tostar		2,4	31,9%
	Abonos, fosfato diatómico		1,1	14,2%
	Otros		0,5	6,7%
Otros		13,9	24,6	
TOTAL		100,0	177,3	

Fuente: SUNAT

Elaborado por: BCRP, Sucursal Arequipa. Departamento de Estudios Económicos



ANEXO 11

AREQUIPA: ESTRUCTURA DE IMPORTACIONES POR PRINCIPALES PRODUCTOS
ENERO - FEBRERO

Producto	Principales Países	% del Total	Valor FOB (millones \$)	Estructura % por país
Diesel 2		32,5	57,7	100,0%
	Estados Unidos		37,1	64,3%
	España		11,5	20,0%
	Otros		9,1	15,7%
Los demás tubos utilizados en oleoductos o gasoductos		14,6	25,9	100,0%
	Austria		25,9	100,0%
	Otros		0,0	0,0%
Los demás trigos		7,0	12,4	100,0%
	Uruguay		8,7	69,8%
	Reino Unido		3,4	27,1%
	Otros		0,4	3,1%
Maíz duro amarillo		6,6	11,7	100,0%
	Reino Unido		6,3	54,4%
	Estados Unidos		5,3	
	Otros		0,0	0,0%
Las demás barras, laminadas en caliente de los demás acer¹		3,6	6,4	100,0%
	Chile		3,6	56,3%
	China, Republica Popular De		2,8	43,7%
	Otros		0,0	0,0%
Volquetes automotores		3,4	6,1	100,0%
	Estados Unidos		6,1	100,0%
	Otros		0,0	0,0%
Biodiesel y sus mezclas, sin aceites de petróleo		2,8	5,0	100,0%
	Suiza		3,5	69,8%
	España		1,5	30,2%
	Otros		0,0	0,0%
Nitrato de amonio para uso minero (grado anfo)		2,4	4,3	100,0%
	Singapur		4,3	100,0%
	Otros		0,0	0,0%
Manufacturas de fundición, hierro o acero		2,3	4,0	100,0%
	Austria		4,0	100,0%
	Otros		0,0	0,0%
Otros		24,7	43,9	
TOTAL		100,0	177,3	

Fuente: SUNAT

Elaborado por: BCRP, Sucursal Arequipa. Departamento de Estudios Económicos



ANEXO 12

AREQUIPA: INGRESOS CORRIENTES DEL GOBIERNO CENTRAL
(Millones de soles)

	2015											2016		
	FEB	MAR	ABR	MAY	JUN	JUL	AGO	SET	OCT	NOV	DIC	ENE	FEB	
I. INGRESOS TRIBUTARIOS	247	258	301	260	276	233	248	268	286	258	251	300	227	I. INGRESOS TRIBUTARIOS
1. Impuesto a los Ingresos	77	106	147	79	63	72	73	79	77	76	80	84	78	1. Impuesto a los ingresos
- Personas Naturales	23	21	46	23	20	20	23	26	22	25	27	30	21	- Personas Naturales
- Personas Jurídicas	52	50	51	50	41	50	48	47	51	49	50	53	56	- Personas Jurídicas
- Regularizaciones	2	35	50	6	2	2	2	6	4	2	3	1	1	- Regularizaciones
2. Impuesto a la Importación	3	0	1	0	4	0	4	1	0	2	0	0	0	2. Impuesto a la importación
3. Impuesto General a las Ventas	130	123	129	149	172	123	143	147	167	137	136	173	110	3. Impuesto general a las ventas
- Operaciones Internas	65	62	65	60	77	64	65	73	65	78	69	80	66	- Operaciones Internas
- Operaciones Externas	65	61	64	89	95	59	78	74	102	59	67	93	44	- Operaciones Externas
4. Impuesto Selectivo al Consumo	30	22	15	26	25	30	20	34	33	35	26	35	29	4. Impuesto selectivo al consumo
5. Otros Ingresos Tributarios	7	7	9	6	12	8	8	8	9	8	9	8	10	5. Otros ingresos tributarios
II. INGR. NO TRIBUTARIOS	3	3	1	6	5	2	4	13	5	7	12	3	3	II. INGR. NO TRIBUTARIOS
INGRESOS CORRIENTES (I+II)	250	261	302	266	281	235	252	281	291	265	263	303	230	INGRESOS CORRIENTES (I+II)

Fuente: SUNAT.

Elaboración: BCRP.Sucursal Arequipa. Departamento de Estudios Económicos



ANEXO 13

AREQUIPA: GASTOS NO FINANCIEROS DEL GOBIERNO NACIONAL
(Millones de soles)

	2015											2016		
	FEB	MAR	ABR	MAY	JUN	JUL	AGO	SET	OCT	NOV	DIC	ENE	FEB	
GASTOS NO FINANCIEROS	117	129	120	174	180	168	116	128	122	165	286	134	111	GASTOS NO FINANCIEROS
A. GASTOS CORRIENTES	105	117	105	116	109	143	92	102	97	111	168	132	102	A. GASTOS CORRIENTES
1. Remuneraciones	61	59	59	60	61	67	42	48	48	29	60	55	53	1. Remuneraciones
2. Bienes y servicios	10	16	13	17	15	16	17	17	17	54	47	31	13	2. Bienes y servicios
3. Transferencias 1/	34	42	33	39	34	61	33	37	33	28	61	46	36	3. Transferencias 1/
B. GASTOS DE CAPITAL	12	12	15	57	70	25	24	26	25	54	117	2	9	B. GASTOS DE CAPITAL
1. Formación bruta de capital	11	12	14	56	69	25	23	25	25	28	109	2	9	1. Formación bruta de capital
2. Otros gastos de capital 2/	0	0	1	2	1	1	1	1	0	26	8	0	0	2. Otros gastos de capital 2/

1/ Incluye el pago de pensiones, donaciones, transferencias y otros gastos corrientes.

2/ Incluye donaciones y transferencias.

3/ Información actualizada al 29 de febrero de 2016

Fuente: Ministerio de Economía y Finanzas

Elaboración: BCRP, Sucursal Arequipa. Departamento de Estudios Económicos

ANEXO 14

AREQUIPA: GASTOS NO FINANCIEROS DEL GOBIERNO REGIONAL
(Millones de soles)

	2015											2016		
	FEB	MAR	ABR	MAY	JUN	JUL	AGO	SET	OCT	NOV	DIC	ENE	FEB	
GASTOS NO FINANCIEROS	68	90	86	86	126	152	84	131	59	104	295	79	85	GASTOS NO FINANCIEROS
A. GASTOS CORRIENTES	64	66	76	73	81	85	79	78	79	84	142	76	74	A. GASTOS CORRIENTES
1. Remuneraciones	43	43	48	46	49	54	50	50	50	52	66	54	48	1. Remuneraciones
2. Bienes y servicios	8	10	11	13	12	15	15	15	16	20	42	6	11	2. Bienes y servicios
3. Transferencias 1/	13	13	17	14	19	16	13	13	13	13	34	17	15	3. Transferencias 1/
B. GASTOS DE CAPITAL	4	25	10	14	46	66	5	53	-20	20	153	3	11	B. GASTOS DE CAPITAL
1. Formación bruta de capital	4	15	9	12	41	66	5	53	-20	20	153	3	10	1. Formación bruta de capital
2. Otros gastos de capital 2/	0	9	1	2	5	0	0	1	0	0	0	0	1	2. Otros gastos de capital 2/

1/ Incluye el pago de pensiones, donaciones, transferencias y otros gastos corrientes.

2/ Incluye donaciones y transferencias.

3/ Información actualizada al 29 de febrero de 2016

Fuente: Ministerio de Economía y Finanzas

Elaboración: BCRP.Sucursal Arequipa. Departamento de Estudios Económicos



ANEXO 15

AREQUIPA: GASTOS NO FINANCIEROS DE LOS GOBIERNOS LOCALES
(Millones de soles)

	2015											2016		
	FEB	MAR	ABR	MAY	JUN	JUL	AGO	SET	OCT	NOV	DIC	ENE	FEB	
GASTOS NO FINANCIEROS	44	85	69	81	77	90	67	92	78	78	234	30	62	GASTOS NO FINANCIEROS
A. GASTOS CORRIENTES	26	40	36	33	33	46	34	37	37	36	73	21	38	A. GASTOS CORRIENTES
1. Remuneraciones	11	15	11	11	10	17	10	10	11	12	19	12	13	1. Remuneraciones
2. Bienes y servicios	13	21	21	18	19	24	20	22	23	21	50	8	21	2. Bienes y servicios
3. Transferencias 1/	3	3	4	4	4	5	4	5	4	4	5	1	4	3. Transferencias 1/
B. GASTOS DE CAPITAL	18	45	33	48	44	44	33	55	40	42	160	9	24	B. GASTOS DE CAPITAL
1. Formación bruta de capital	18	45	33	47	43	44	33	54	40	42	147	8	24	1. Formación bruta de capital
2. Otros gastos de capital 2/	0	0	0	1	0	0	0	1	0	0	13	1	0	2. Otros gastos de capital 2/

1/ Incluye el pago de pensiones, donaciones, transferencias y otros gastos corrientes.

2/ Incluye donaciones y transferencias.

3/ Información actualizada al 29 de febrero de 2016

Fuente: Ministerio de Economía y Finanzas

Elaboración: BCRP.Sucursal Arequipa. Departamento de Estudios Económicos

ANEXO 16

AREQUIPA: CRÉDITOS
(Saldo en millones de soles)

ENTIDADES FINANCIERAS	2015											2016		
	FEB	MAR	ABR	MAY	JUN	JUL	AGO	SET	OCT	NOV	DIC	ENE	FEB	
I. BANCO DE LA NACION	188	189	189	188	188	187	188	188	189	189	189	189	189	I. BANCO DE LA NACION
II. AGROBANCO	61	60	62	62	62	63	63	64	65	56	57	56	55	II. AGROBANCO
III. BANCA MULTIPLE	5521	5796	5841	5841	5904	5947	6036	6063	6183	6286	6362	6971	6550	III. BANCA MULTIPLE
IV. INST. NO BANCARIAS	2846	2577	2584	2592	2588	2626	2663	2701	2740	2800	2820	2833	2847	IV. INST. NO BANCARIAS
Empresas Financieras	1201	919	907	903	904	900	898	916	928	938	937	941	944	Empresas Financieras
Cajas Municipales	1567	1579	1597	1607	1614	1655	1693	1728	1759	1808	1828	1836	1846	Cajas Municipales
Cajas Rurales	62	63	64	65	53	54	55	40	35	35	36	37	37	Cajas Rurales
Edpymes	16	16	16	17	17	17	17	17	18	19	19	19	19	Edpymes
TOTAL (I+II+III)	8616	8622	8676	8683	8742	8823	8950	9016	9177	9331	9428	10048	9641	TOTAL (I+II+III)
En M/N	6730	6760	6869	6939	7015	7164	7370	7551	7720	7868	7996	8130	8120	En M/N
En M/E	1886	1862	1807	1743	1727	1659	1580	1465	1456	1464	1432	1918	1521	En M/E

Fuente: Superintendencia de Banca, Seguros y AFP's

Elaboración: BCRP.Sucursal Arequipa. Departamento de Estudios Económicos



ANEXO 17

AREQUIPA: DEPÓSITOS
(Saldo en millones de soles)

ENTIDADES	2015											2016		
	FEB	MAR	ABR	MAY	JUN	JUL	AGO	SET	OCT	NOV	DIC	ENE	FEB	
I. BANCO DE LA NACION	506	523	527	514	527	533	549	546	571	535	542	563	559	I. BANCO DE LA NACION
II. BANCA MULTIPLE	3759	3884	3983	4042	4077	4135	4169	4113	4146	4401	4399	4691	4652	II. BANCA MULTIPLE
III. INST. NO BANCARIAS	2309	2303	2284	2325	2316	2325	2343	2303	2315	2342	2381	2398	2416	III. INST. NO BANCARIAS
Empresas Financieras	363	366	363	370	348	347	357	313	312	310	314	318	342	Empresas Financieras
Cajas Municipales	1901	1896	1880	1910	1925	1937	1945	1961	1975	2002	2038	2051	2046	Cajas Municipales
Cajas Rurales	45	41	41	45	43	42	42	28	28	30	29	28	28	Cajas Rurales
TOTAL (I+II+III)	6574	6710	6794	6881	6920	6994	7061	6961	7031	7277	7323	7651	7627	TOTAL (I+II+III)
En M/N	4769	4888	4910	4939	4928	4962	4959	4870	4918	5084	5114	5154	5242	En M/N
En M/E	1805	1822	1884	1942	1992	2032	2102	2091	2113	650	2209	2497	2365	En M/E

Fuente: Superintendencia de Banca, Seguros y AFP's

Elaboración: BCRP.Sucursal Arequipa. Departamento de Estudios Económicos

ANEXO 18

**AREQUIPA: TASA DE MOROSIDAD 1/
(En Porcentajes)**

ENTIDADES	2015												2016	ENTIDADES FINANCIERAS	
	ENE	FEB	MAR	ABR	MAY	JUN	JUL	AGO	SET	OCT	NOV	DIC	ENE		
I. BANCO DE LA NACIÓN	0,6	0,5	0,6	0,6	0,7	0,7	0,7	0,8	0,8	0,8	0,8	0,8	0,8	0,8	I. BANCO DE LA NACIÓN
II. AGROBANCO	4,3	4,1	5,9	5,9	5,9	5,7	5,7	6,0	4,7	6,5	6,3	6,1	7,6	7,6	II. AGROBANCO
III. BANCA MULTIPLE	2,1	2,2	2,3	2,5	2,6	2,6	2,6	2,6	2,5	2,3	2,3	2,3	2,3	2,3	III. BANCA MULTIPLE
IV. INSTIT. NO BANCARIAS															IV. INSTIT. NO BANCARIAS
Cajas Municipales	6,4	6,6	6,1	6,3	6,3	5,8	5,8	5,8	5,8	5,7	5,7	5,4	5,7	5,7	Cajas Municipales
Cajas Rurales	12,1	13,5	13,2	13,2	13,0	12,9	12,9	7,4	8,9	7,5	6,5	6,2	6,6	6,6	Cajas Rurales
Empresas Financieras	7,3	8,2	8,1	8,2	7,8	7,9	7,9	8,2	7,7	7,5	7,3	6,8	7,3	7,3	Empresas Financieras
Edpymes	5,1	4,5	4,8	4,6	4,6	4,6	4,6	4,8	4,3	4,2	3,9	3,5	3,6	3,6	Edpymes
TOTAL	3,7	3,8	3,8	3,9	3,9	3,9	3,9	3,9	3,7	3,6	3,5	3,4	3,5	3,5	TOTAL

1/ Cifras Preliminares

Fuente: Superintendencia de Banca, Seguros y AFP's

Elaboración: BCRP.Sucursal Arequipa. Departamento de Estudios Económicos

