



Tacna: Síntesis de Actividad Económica - Diciembre 2016 -

**Departamento de Estudios Económicos
Sucursal Arequipa**

Lunes, 06 de Marzo del 2017

El Banco Central de Reserva del Perú (BCRP) ha considerado presentar un conjunto de indicadores sectoriales de actividad económica con la finalidad de poder realizar el seguimiento del desempeño de la economía departamental. Para el sector real, se ha utilizado el Valor Bruto de Producción a precios del año 2007 para los sectores disponibles. Cabe señalar que a partir de enero 2014, el Instituto Nacional de Estadística (INEI) ha realizado el cambio de año base (de 1994 a 2007) para la construcción del Producto Bruto Interno (PBI) nacional, estando en elaboración la desagregación departamental. En la medida que se publique referida información, el BCRP volvería a elaborar para cada departamento un indicador agregado de actividad económica.

En el mes de diciembre el sector agropecuario registró un crecimiento de 8,3 por ciento, mientras que el sector minero registró una contracción de 6,5 por ciento en comparación a similar mes del 2015

Evolución de la producción agropecuaria 1/

(Evolución % real respecto a similar mes del año anterior)

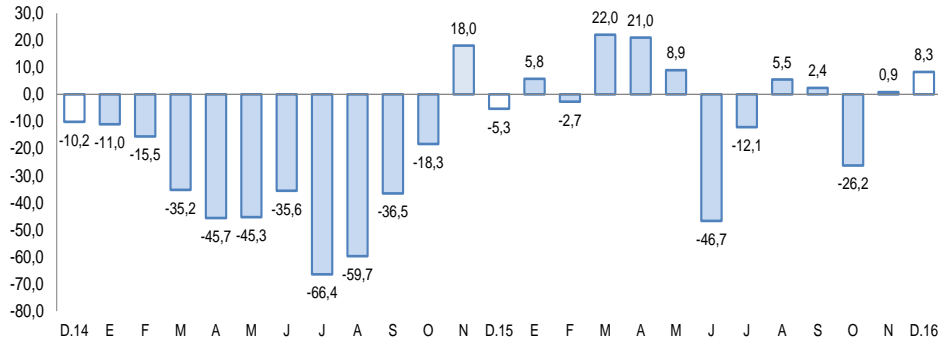

1/ A precios de 2007

Fuente: Gerencia Regional de Agricultura y Riego-Tacna

Elaboración: BCRP, Sucursal Arequipa, Departamento de Estudios Económicos

Evolución de la producción minera 1/

(Evolución % real respecto a similar mes del año anterior)

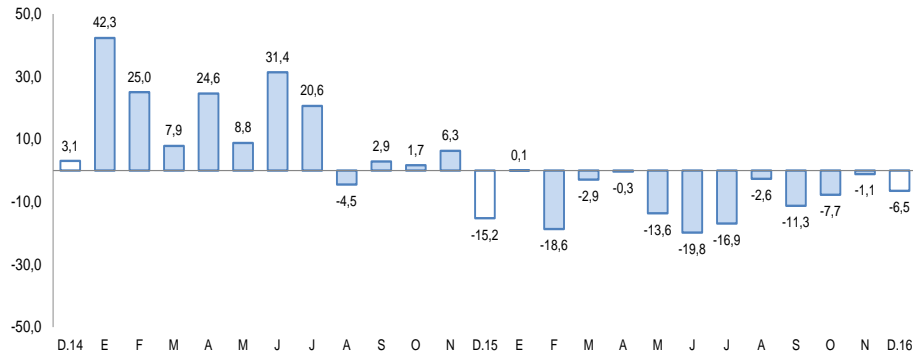

1/ A precios de 2007

Fuente: Ministerio de Energía y Minas.

Elaboración: BCRP, Sucursal Arequipa, Departamento de Estudios Económicos

Actividad Primaria

- El **sector agropecuario** registró un crecimiento de 8,3 por ciento ante la mayor producción del subsector agrícola (12,4 por ciento) de productos orientados al mercado externo y agroindustria (31,5 por ciento) contrarrestada parcialmente por la producción orientada al mercado interno (-4,1 por ciento); además del resultado positivo del subsector pecuario (3,8 por ciento). En lo que va del año, la actividad agropecuaria registró una contracción de 1,4 por ciento ante una menor oferta de productos agrícolas (-3,6 por ciento)
- La **actividad minera** reportó una caída de 6,5 por ciento, resultado de un menor volumen de extracción de molibdeno (-25,6 por ciento) y oro (-50,6 por ciento), contrarrestado por una mayor producción de cobre (6,0 por ciento) y plata (0,9 por ciento). En el periodo acumulado a diciembre, el sector registró una contracción de 8,5 por ciento.

En diciembre, la inversión pública reportó una variación positiva de 9,2 por ciento, al compararlo con similar mes del año anterior.

Otros Indicadores

- Los **créditos** disminuyeron un 10,5 por ciento, mientras que los **depósitos** tuvieron una evolución positiva de 5,1 por ciento, al compararlos con similar mes del año anterior. La **morosidad** en el mes de noviembre fue de 5,2 por ciento.
- Los **gastos de capital** (S/ 107 millones) registraron una evolución positiva de 9,7 por ciento en el mes de diciembre, por un incremento del gasto realizado por el Gobierno Nacional. En el periodo acumulado, registró un incremento de 60,5 por ciento.
- La **inversión pública** (S/ 105 millones) registró una variación positiva de 9,7 por ciento interanual, en términos reales. En el periodo acumulado, la inversión total se incrementó en 37,2 por ciento.

Otros indicadores de actividad económica

(Variación % respecto a similar mes del año anterior)

	Jul.16	Ago.16	Set.16	Oct.16	Nov.16	Dic.16
Arribos a establecimientos de hospedaje	↑ 7,2	↑ 18,6	↓ -3,0	↓ -4,9	↓ -1,2	↑ 2,9
Crédito total 2/	↑ 5,7	↓ -1,5	↓ -10,8	↓ -11,3	↓ -10,1	↓ -1,5
Depósitos 2/	↑ 8,3	↑ 6,3	↑ 6,6	↑ 8,0	↑ 5,5	↑ 5,1
Inversión Pública 1/	↓ -30,9	↑ 299,4	↑ 61,0	↑ 25,3	↓ -17,9	↑ 9,7

1/ En términos reales.

2/ En términos nominales.

Fuentes: BCRP – Sucursal Arequipa, SBS, MTPE y MEF.

Elaboración: BCRP, Sucursal Arequipa, Departamento de Estudios Económicos.

En el mes de diciembre, el sector agropecuario registró un crecimiento de 8,3 por ciento, asociado a la mayor producción del subsector agrícola (12,4 por ciento), respaldado por el crecimiento del subsector pecuario (3,8 por ciento). En lo que va del año, el sector agropecuario viene mostrando una contracción de 1,4 por ciento.

Producción de principales productos agropecuarios 1/

(Miles de toneladas)

Subsectores	Estructura Porcentual 2014 2/	Diciembre			Enero - Diciembre				
		2015	2016	Var.%	Contribución al crecimiento 3/	2015	2016	Var.%	Contribución al crecimiento 3/
AGRÍCOLA	80,6			12,4	6,5			-3,6	-2,0
Orientada al mercado externo y agroindustria 2/	66,7			31,5	7,7			-5,0	-1,1
Cebolla	2,7	0,5	0,4	-8,2	-0,1	17,6	18,1	2,4	0,0
Olivo	48,8	0,0	0,0	-	-	29,5	27,8	-5,6	0,0
Orégano	10,9	0,8	1,0	24,3	5,0	9,9	9,9	0,3	0,0
Sandía	0,5	1,3	2,8	111,2	2,7	9,8	7,6	-22,3	-0,6
Vid	1,9	0,0	0,0	-	-	7,0	4,9	-31,0	-1,0
Orientada al mercado interno 2/	13,9			-4,1	-1,2			-1,1	-0,4
Alfalfa	5,0	22,1	20,5	-7,4	-0,9	245,3	260,3	6,1	0,7
Ají	2,3	0,5	0,0	-100,0	-3,5	7,8	8,6	10,3	0,5
Maíz amiláceo	0,3	0,0	0,0	-	-	0,7	0,9	32,7	0,0
Maíz chala	1,9	9,0	10,5	17,0	0,7	124,9	116,9	-6,4	-0,3
Maíz choclo	0,2	0,1	0,2	45,7	0,1	1,7	1,6	-5,1	0,0
Papa	0,6	0,1	0,1	-32,3	-0,1	6,6	6,1	-7,2	-0,1
Pimiento	0,5	0,1	0,3	134,2	0,7	2,3	2,0	-12,6	-0,1
Tomate	1,2	0,4	0,4	-2,2	0,0	7,8	7,4	-4,7	-0,1
Zapallo	0,5	0,3	1,1	301,8	1,7	11,1	7,8	-30,0	-0,3
PECUARIO	19,4			3,8	1,8			3,2	1,5
Carne de ave	11,1	1,6	1,7	4,6	1,3	62,2	65,2	4,9	1,4
Carne de porcino	1,7	0,2	0,2	2,1	0,1	8,8	9,0	2,8	0,1
Carne de vacuno	0,8	0,1	0,1	-5,9	-0,1	4,5	4,4	-3,7	-0,1
Huevos	1,5	0,2	0,2	15,7	0,5	8,0	8,7	8,9	0,3
Leche	4,0	2,0	2,0	-0,3	0,0	19,4	18,9	-2,7	-0,2
SECTOR AGROPECUARIO	100,0			8,3	8,3			-1,4	-1,4

1/ Cifras preliminares.

2/ A precios de 2007.

3/ En base a la estructura de similar periodo de 2014.

Fuente: Gerencia Regional de Agricultura y Riego - Arequipa.

Elaboración: BCRP, Sucursal Arequipa, Departamento de Estudios Económicos.

- El **subsector agrícola** registró un crecimiento de 12,4 por ciento, explicado por una mayor producción dirigida al mercado externo y agroindustria (31,5 por ciento); en contraste de la contracción de los productos orientados al mercado interno (-4,1 por ciento). En el primer caso, se explicó por la mayor producción de orégano (24,3 por ciento) y sandía (111,2 por ciento); mientras que en el segundo caso, obedeció a la menor producción de alfalfa (-7,4 por ciento), tomate (-2,2 por ciento), papa (-32,3 por ciento) y por la ausencia de producción de ají (-100,0 por ciento). Entre enero y diciembre, la reducción del subsector agrícola (-3,6 por ciento) se debió a la caída en producción de cultivos dirigidos al mercado externo (-5,0 por ciento), siendo respaldado por la caída de la producción orientada al mercado interno (-1,1 por ciento).
- El **subsector pecuario** registró una expansión (3,8 por ciento) resultado de la mayor producción de carne de ave (4,6 por ciento), huevos (15,7 por ciento) y carne de porcino (2,1 por ciento). En lo que va del año, la actividad pecuaria registró un dinamismo positivo (3,2 por ciento) debido, principalmente, a la mayor producción de carne de ave (4,9 por ciento), huevos (8,9 por ciento) y carne de porcino (2,8 por ciento).

La producción minera reportó una contracción de 6,5 por ciento en el periodo interanual. En lo que va del año la producción del sector minero registró una caída de 8,5 por ciento.

Producción Minera 1/

(Var. % real respecto al mismo periodo del año anterior)

Mineral	Estructura Porcentual 2014 2/	Diciembre			Enero - Diciembre				
		2015	2016	Var.%	Contribución 3/	2015	2016	Var.%	Contribución 3/
Cobre (TMF)	62,7	11 357	12 039	6,0	3,7	139 851	137 941	-1,4	-0,8
Oro (KGF)	6,1	129	64	-50,6	-1,4	3 766	3 358	-10,9	-0,7
Plata (KGF)	1,5	4 235	4 272	0,9	0,0	53 425	51 999	-2,7	0,0
Molibdeno (TMF)	29,7	599	446	-25,6	-8,8	7 924	6 324	-20,2	-7,0
SECTOR MINERÍA 2/	100,0			-6,5	-6,5			-8,5	-8,5

1/ Cifras preliminares.

2/ A precios de 2007.

Fuente: Ministerio de Energía y Minas.

Elaboración: BCRP, Sucursal Arequipa, Departamento de Estudios Económicos.

- En diciembre, la **actividad minera** mostró una contracción de 6,5 por ciento, explicado por la menor extracción de molibdeno (-25,6 por ciento) y oro (-50,6 por ciento); en contraste se registró una mayor producción de cobre (6,0 por ciento) y plata (0,9 por ciento).

- Entre enero y diciembre, la producción del sector minero se redujo en 8,5 por ciento, debido a la menor extracción de cobre (-1,4 por ciento), molibdeno (-20,2 por ciento), oro (-10,9 por ciento) y plata (-2,7 por ciento).

- La **cotización internacional de los principales metales** en el periodo interanual registró resultados positivos con un crecimiento del precio de cobre de 22,0 por ciento, oro de 7,6 por ciento, plata de 16,3 por ciento, plomo de 30,2 por ciento y zinc de 75,5 por ciento.

Variación de la producción minera 1/

(Var.% real respecto a similar mes del año anterior)

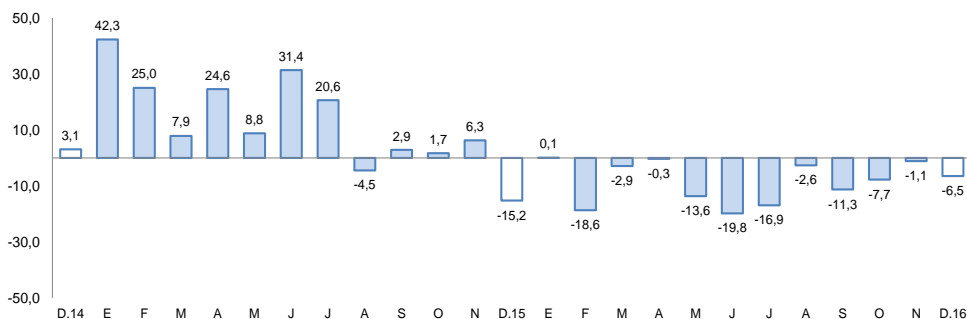

1/ A precios de 2007

Fuente: Ministerio de Energía y Minas.

Elaboración: BCRP, Sucursal Arequipa, Departamento de Estudios Económicos

El saldo de créditos al finalizar el mes de noviembre fue de S/ 1 965 millones con una variación negativa de 10,5 por ciento, respecto a igual mes de 2015. La Banca Múltiple disminuyó un 9,0 por ciento, mientras que las Instituciones no Bancarias aumentaron sus colocaciones en 15,9 por ciento.

Crédito Directo

(Saldos a fin de periodo en millones de nuevos soles)

	Estructura % Dic-16	Diciembre		Var.% Nominal Dic-16 / Dic-15
		2015	2016	
Banco de la Nación	3,1	58	62	7,3
Agrobanco	1,0	19	20	4,7
Banca Múltiple	63,0	1 361	1 238	-9,0
Instituciones No Bancarias	32,8	557	645	15,9
Financieras	8,4	152	165	8,0
Cajas Municipales	24,4	404	480	18,8
Cajas Rurales	0,0	0	0	-
Edpymes	0,0	0	1	85,8
Arrendamiento Financiero	0,0	0	0	-
TOTAL	100,0	1 994	1 965	-1,5
Empresas	65,5	1 373	1 286	-6,3
Personas	34,5	621	678	9,2
Consumo	26,7	467	524	12,2
Hipotecario	7,9	154	154	0,3
MN	87,3	1 532	1 714	11,9
ME	12,7	462	250	-45,8
ME (Mill. US\$)		135	75	-44,9

1/ Ajuste en Créditos a Empresas

2/ Debido al redondeo de los datos parciales, los totales pueden diferir de la suma de las partes

Fuente: SBS y AFP

- La **cartera morosa** registrada en el mes de noviembre fue de 5,2 por ciento con un aumento de 0,8 puntos en comparación a la registrada en igual mes del año 2015; correspondiendo las tasas más elevadas a Edpymes con 14,5 por ciento, Agrobanco con 7,5 por ciento y a las Cajas Municipales de Ahorro y Crédito con 6,1 por ciento.

Variación del crédito directo

(Var.% con respecto a similar mes del año anterior)

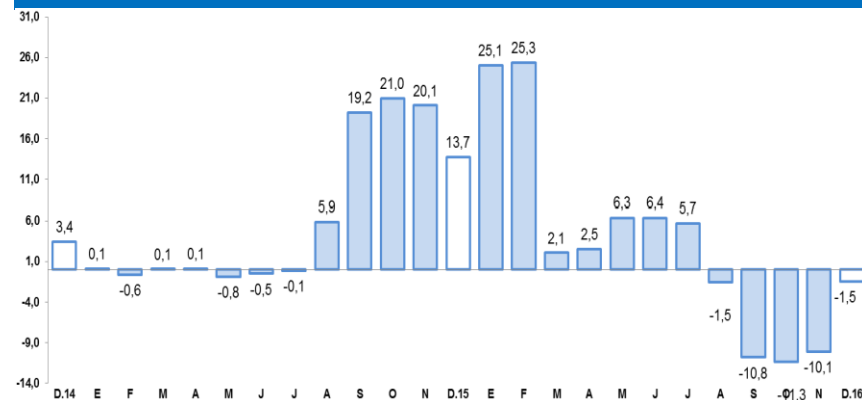

Fuente: Superintendencia de Banca, Seguros y AFP.

Tasa de morosidad 1/

(Porcentaje)

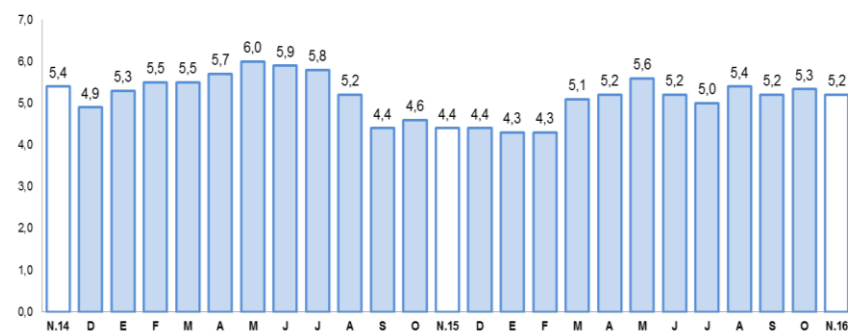

1/ Morosidad = (créditos vencidos + créditos en cobranza judicial) / colocaciones brutas

Fuente: Superintendencia de Banca, Seguros y AFP.

Los depósitos (S/ 1 563 millones) crecieron 5,1 por ciento en el período interanual, asociado a las modalidades de ahorros (14,2 por ciento) y a plazo (0,9 por ciento), siendo contrarrestados por una disminución en los depósitos a vista (-4,7 por ciento). Por tipo de moneda, los depósitos en MN crecieron en 7,6 por ciento, mientras que los depósitos en se redujeron en 1,2 por ciento.

Depósitos

(Saldos a fin de periodo en millones de nuevos soles)

	Estructura % Dic-16	Diciembre		Var.% Nominal Dic-16 / Dic-15
		2015	2016	
Banco de la Nación	16,9	275	265	-3,5
Banca Múltiple	55,5	844	868	2,8
Instituciones No Bancarias	27,6	369	431	16,8
Financieras	1,2	17	19	9,2
Cajas Municipales	26,4	352	412	17,2
Cajas Rurales	0,0	0	0	-
TOTAL	100,0	1 487	1 563	5,1
Vista	20,1	330	314	-4,7
Ahorro	44,4	608	694	14,2
A plazo	35,5	550	555	0,9
MN	71,0	1 032	1 110	7,6
ME	29,0	455	453	-0,5
ME (Mill. US\$)		133	135	1,2

1/ Debido al redondeo de los datos parciales, los totales pueden diferir de la suma de las partes

Fuente: Superintendencia de Banca, Seguros y AFP.

Variación de los depósitos

(Var.% con respecto a similar mes del año anterior)

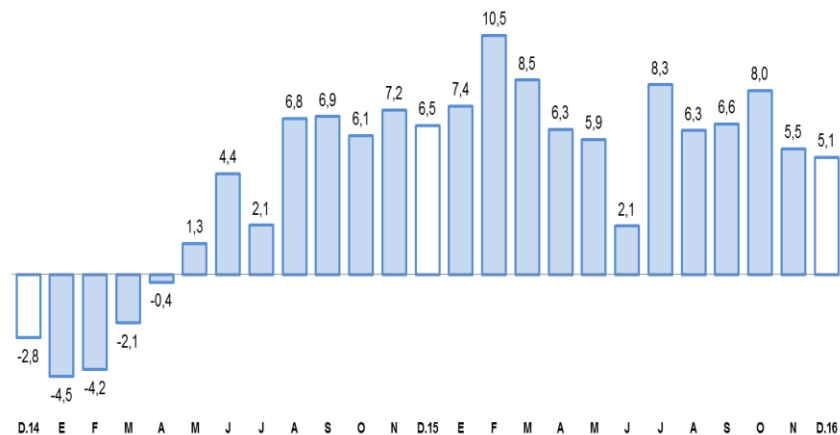

Fuente: Superintendencia de Banca, Seguros y AFP.

El gasto de capital en el mes de diciembre fue de S/ 107 millones con una evolución positiva de 9,2 por ciento respecto a similar mes del 2015, debido al incremento del gasto realizado por el Gobierno Nacional. El gasto acumulado sumó S/ 647 millones con un crecimiento de 60,5 por ciento respecto a igual período del año 2015.

Gasto de Capital 1/ 2/ (En millones de nuevos soles)

	Diciembre			Enero- Diciembre		
	2015	2016	Var.%real	2015	2016	Var.%real
Gobierno Nacional	22	57	149,2	55	357	526,7
Gobierno Regional	25	11	-55,4	82	56	-33,1
Gobiernos locales	47	38	-22,7	254	234	-10,7
Total	95	107	9,2	391	647	60,5

1/ Información actualizada al 30 de octubre del 2016.

2/ Comprende la adquisición de activos no financieros.

Fuente: Ministerio de Economía y Finanzas.

Elaboración: BCRP, Sucursal Arequipa, Departamento de Estudios Económicos.

Variación de la Inversión Pública

(Var.% real con respecto a similar mes del año anterior)

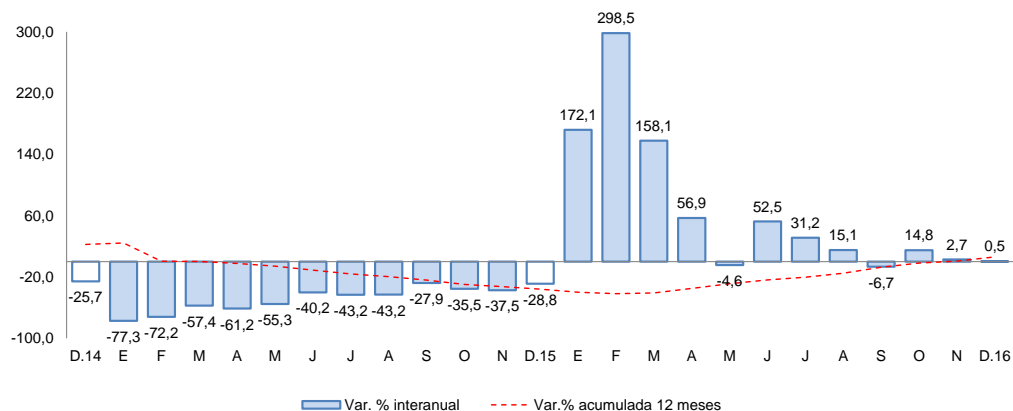

Fuente: Ministerio de Economía y Finanzas.

- Los principales proyectos ejecutados por el **Gobierno Nacional** fueron:
 - “Integración Vial Tacna- La Paz” (S/ 47 millones).
 - “Rehabilitación y Remodelación de Infraestructura Educativa y Equipamiento de la I.E. Francisco Antonio de Zela en el distrito de Tacna” (S/ 3 millones).
 - “Dotación de aulas, laboratorios y bibliotecas para los estudiantes de pre-grado” (S/. 1 millón).
- En el caso del **Gobierno Regional** destacan:
 - “Mejoramiento de la Carretera TA- 109 Ticaco - Candarave”, (S/ 939 mil)
 - “Ampliación y Mejoramiento del Centro de Salud San Francisco, provincia de Tacna”, (S/. 643 mil).
 - “Mejoramiento de Servicios de Salud del Hospital Hipólito Unanue”, (S/. 623 mil).
- Y de los **Gobiernos Locales** fueron:
 - “Mejoramiento de Infraestructura Vial, Distrito Pocollay”, (S/. 4,6 millones).
 - “Mejoramiento, Ampliación e Instalación de Agua y Alcantarillado en el Distritito de Pocollay”, (S/. 3,8 millones).
 - “Mejoramiento de la Infraestructura Vial Trocha Carrozable, distrito Curibaya”, (S/. 2 millones).