



Tacna: Síntesis de Actividad Económica - Julio 2016 -

**Departamento de Estudios Económicos
Sucursal Arequipa**

Lunes, 19 de Setiembre del 2016

El Banco Central de Reserva del Perú (BCRP) ha considerado presentar un conjunto de indicadores sectoriales de actividad económica con la finalidad de poder realizar el seguimiento del desempeño de la economía departamental. Para el sector real, se ha utilizado el Valor Bruto de Producción a precios del año 2007 para los sectores disponibles. Cabe señalar que a partir de enero 2014, el Instituto Nacional de Estadística (INEI) ha realizado el cambio de año base (de 1994 a 2007) para la construcción del Producto Bruto Interno (PBI) nacional, estando en elaboración la desagregación departamental. En la medida que se publique referida información, el BCRP volvería a elaborar para cada departamento un indicador agregado de actividad económica.

Durante el mes de julio, los sectores agropecuario y minero registraron una contracción de 12,1 y 16,9 por ciento respectivamente, con relación a similar mes del año 2015.

Evolución de la producción agropecuaria 1/

(Evolución % real respecto a similar mes del año anterior)

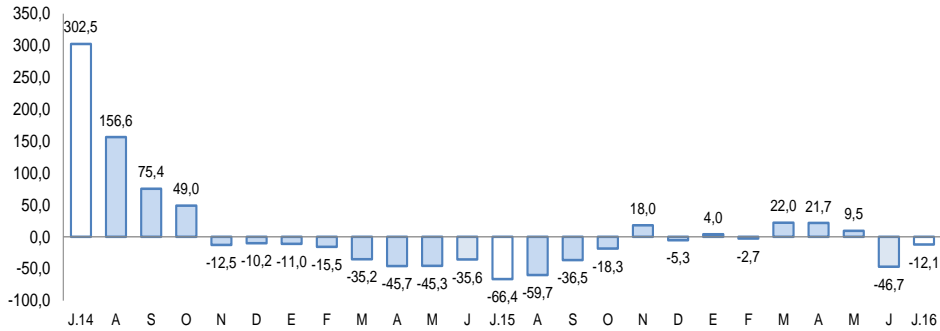

1/ A precios de 2007

Fuente: Gerencia Regional de Agricultura y Riego-Tacna

Elaboración: BCRP, Sucursal Arequipa, Departamento de Estudios Económicos

Evolución de la producción minera 1/

(Evolución % real respecto a similar mes del año anterior)

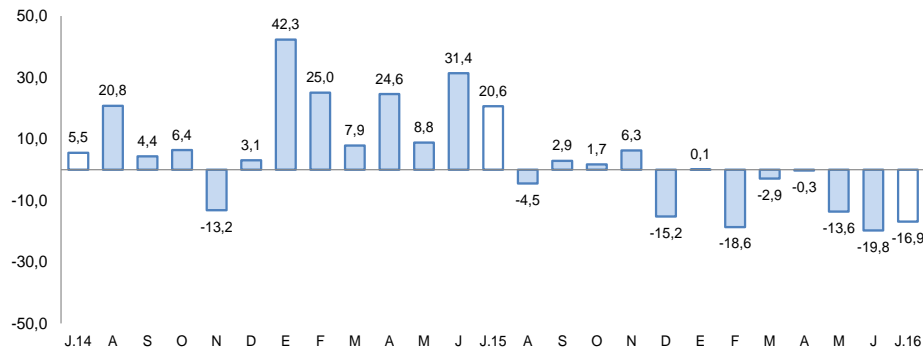

1/ A precios de 2007

Fuente: Ministerio de Energía y Minas.

Elaboración: BCRP, Sucursal Arequipa, Departamento de Estudios Económicos

Actividad Primaria

- El **sector agropecuario** registró una contracción de 12,1 por ciento, explicada por la menor producción del subsector agrícola (-24,5 por ciento), asociada a la caída en la producción de cultivos orientados tanto al mercado externo (-30,1 por ciento), como al mercado interno (-18,6 por ciento), en tanto que se registró una expansión de la producción del subsector pecuario (2,5 por ciento). En los siete meses del año, la actividad agropecuaria acumuló una ligera caída de 0,5 por ciento.
- La **actividad minera** reportó una caída de 16,9 por ciento, resultado de un menor volumen de producción de todos los minerales, principalmente de cobre (-3,9 por ciento), molibdeno (-36,0 por ciento) y oro (-19,1 por ciento). En el periodo acumulado decreció en 10,3 por ciento.

En julio, la inversión pública reportó una disminución de 30,9 por ciento, al compararlo con similar mes del año anterior.

Otros Indicadores

- Los **créditos** y **depósitos** tuvieron una evolución positiva de 5,7 y 8,3 por ciento, respectivamente; al compararlos con similar mes del año anterior. La **morosidad** en el mes de junio fue de 5,2 por ciento.
- Los **gastos de capital** (S/ 34 millones) registraron una evolución negativa de 28,9 por ciento en el mes de julio, por menores gastos en el Gobierno Regional y en los gobiernos locales, siendo contrarrestado por una variación positiva en el Gobierno Nacional. En el periodo acumulado, registró un incremento de 96,7 por ciento.

Otros indicadores de actividad económica

(Variación % respecto a similar mes del año anterior)

	Feb.16	Mar. 16	Abr. 16	May. 16	Jun. 16	Jul.16
Arribos a establecimientos de hospedaje	↑ 8,2	↑ 2,7	↓ -1,8	↑ 2,9	↑ 4,0	-.
Crédito total 2/	↑ 25,3	↑ 2,1	↑ 2,5	↑ 6,3	↑ 6,4	↑ 5,7
Depósitos2/	↑ 10,5	↑ 8,5	↑ 6,3	↑ 5,9	↑ 2,1	↑ 8,3
Gasto Público1/	↑ 27,6	↑ 72,7	↑ 24,5	↑ 59,9	↑ 16,1	↓ -4,1
Inversión Pública 1/	↑ 92,6	↑ 237,9	↑ 43,0	↑ 106,5	↑ 27,0	↓ -30,9

1/ En términos reales.

2/ En términos nominales.

Fuentes: BCRP – Sucursal Arequipa, SBS, MTPE y MEF.

Elaboración: BCRP, Sucursal Arequipa, Departamento de Estudios Económicos.

En el mes de julio, el sector agropecuario registró una contracción de 12,1 por ciento, asociada al menor dinamismo del subsector agrícola (-24,5 por ciento), contrarrestada por el crecimiento del subsector pecuario (2,5 por ciento). Entre enero y julio, el sector mostró una ligera caída de 0,5 por ciento, respecto al comparativo interanual.

Producción de principales productos agropecuarios 1/

(Miles de toneladas)

Subsectores	Estructura Porcentual 2014 2/	Julio			Enero - Julio						
		2015	2016	Var.% Contribución al crecimiento 3/	2015	2016	Var.% Contribución al crecimiento 3/	2015	2016	Var.% Contribución al crecimiento 3/	
AGRÍCOLA	80,6			-24,5	-13,2			-1,7	-0,9		
Orientada al mercado externo y agroindustria 2/	66,7			-30,1	-8,4			-5,8	-1,4		
Cebolla	2,7	0,7	0,2	-76,1	-1,5	14,5	13,5	-7,0	-0,2		
Olivo	48,8	1,6	1,0	-36,3	-6,7	30,0	27,2	-9,2	-0,9		
Orégano	10,9	0,2	0,2	-11,9	-0,7	5,6	5,9	4,3	0,3		
Sandía	0,5	0,0	0,0	-	-	5,3	4,5	-15,3	-0,2		
Vid	1,9	0,0	0,0	-	-	6,6	4,9	-26,6	-0,7		
Orientada al mercado interno 2/	13,9			-18,6	-4,8			8,0	2,3		
Alfalfa	5,0	21,5	20,4	-4,8	-0,6	151,9	158,5	4,4	0,6		
Aji	2,3	0,0	0,0	0,0	0,0	5,1	8,6	67,7	0,4		
Maíz amiláceo	0,3	0,1	0,0	-100,0	-0,9	0,6	0,9	41,5	0,2		
Maíz chala	1,9	12,9	7,8	-39,8	-2,6	69,6	67,2	-3,4	-0,2		
Maíz choclo	0,2	0,1	0,1	35,0	0,1	0,9	1,1	27,7	0,1		
Papa	0,6	0,3	0,1	-51,5	-0,4	5,1	4,8	-5,4	-0,1		
Pimiento	0,5	0,1	0,0	-81,9	-0,4	1,5	1,1	-29,6	-0,2		
Tomate	1,2	0,4	0,6	39,8	0,6	5,6	5,0	-10,7	-0,2		
Zapallo	0,5	0,2	0,1	-55,8	-0,3	3,1	2,5	-19,5	-0,2		
SECTOR PECUARIO	19,4			2,5	1,1			2,7	1,3		
Carne de ave	11,1	1,4	1,4	2,5	0,7	36,0	37,7	4,6	1,3		
Carne de porcino	1,7	0,2	0,2	3,7	0,1	4,7	4,8	3,1	0,1		
Carne de vacuno	0,8	0,1	0,1	-2,2	0,0	2,0	1,9	-2,2	0,0		
Huevos	1,5	0,2	0,2	18,8	0,6	4,9	5,1	3,4	0,1		
Leche	4,0	2,0	1,9	-3,6	-0,3	11,3	11,0	-2,8	-0,2		
SECTOR AGROPECUARIO	100,0			-12,1	-12,1			-0,5	-0,5		

1/ Cifras preliminares.

2/ A precios de 2007.

3/ En base a la estructura de similar periodo de 2014.

Fuente: Gerencia Regional de Agricultura y Riego - Arequipa.

Elaboración: BCRP, Sucursal Arequipa, Departamento de Estudios Económicos.

- El **subsector agrícola** se contrajo en 24,5 por ciento, explicado por la menor producción de cultivos orientados tanto al mercado externo y agroindustria (-30,1 por ciento), como al mercado interno (-18,6 por ciento). En el primer caso, debido a la menor producción de olivo (-36,3 por ciento) y orégano (-11,9 por ciento); mientras que en el segundo caso, el resultado obedece a la menor producción de alfalfa (-4,8 por ciento), maíz chala (-39,8 por ciento), entre otros. Entre enero y julio, la actividad agrícola se contrajo un 1,7 por ciento, principalmente por la caída en producción de cultivos dirigidos al mercado externo (-5,8 por ciento) como cebolla (-7,0 por ciento), olivo (-9,2 por ciento) y vid (-26,6 por ciento).
- El **subsector pecuario** registró una expansión de 2,5 por ciento como resultado de la mayor producción de carne de ave (2,5 por ciento), huevos (18,8 por ciento) y carne de porcino (3,7 por ciento). Entre enero y julio, la actividad pecuaria registró una mejora de 2,7 por ciento, debido principalmente a la mayor producción de carne de ave (4,6 por ciento), huevos (3,4 por ciento) y carne de porcino (3,1 por ciento).

La producción minera reportó una contracción de 16,9 por ciento, interanual. En los primeros siete meses del año, la producción del sector minero, registró una caída de 10,3 por ciento.

Producción Minera 1/

(Var. % real respecto al mismo periodo del año anterior)

Mineral	Estructura Porcentual 2014 2/	Julio			Enero - Julio				
		2015	2016	Var.%	Contribución 3/	2015	2016	Var.%	Contribución 3/
Cobre (TMF)	62,7	11 943	11 474	-3,9	-2,2	83 202	80 381	-3,4	-1,9
Oro (KGF)	6,1	347	281	-19,1	-1,2	2 198	2 219	1,0	0,1
Plata (KGF)	1,5	4 784	4 457	-6,8	-0,1	31 715	30 470	-3,9	-0,1
Molibdeno (TMF)	29,7	763	488	-36,0	-13,4	4 899	3 749	-23,5	-8,4
SECTOR MINERÍA 2/	100,0			-16,9	-16,9			-10,3	-10,3

1/ Cifras preliminares.

2/ A precios de 2007.

Fuente: Ministerio de Energía y Minas.

Elaboración: BCRP, Sucursal Arequipa, Departamento de Estudios Económicos.

- En julio, la **actividad minera** mostró un indicador negativo de 16,9 por ciento, explicado por el menor volumen de producción de todos los minerales, principalmente de cobre (-3,9 por ciento), molibdeno (-36,0 por ciento) y oro (-19,1 por ciento).
- En los primeros siete meses del año, la producción acumulada del sector minero se redujo en 10,3 por ciento, debido a la menor producción de cobre (-3,4 por ciento), molibdeno (-23,5 por ciento) y plata (-3,9 por ciento), pero atenuado parcialmente por la mayor extracción de oro (1,0 por ciento).

Variación de la producción minera 1/

(Var.% real respecto a similar mes del año anterior)

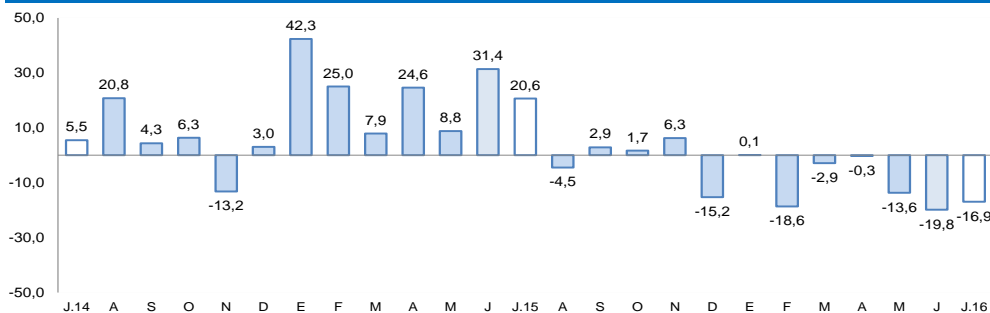

1/ A precios de 2007

Fuente: Ministerio de Energía y Minas.

Elaboración: BCRP, Sucursal Arequipa, Departamento de Estudios Económicos

- La **cotización internacional de los principales metales**, mostraron resultados positivos en el periodo mensual, principalmente por el crecimiento en precio del cobre (4,9 por ciento), plata (15,5 por ciento) y oro (4,8 por ciento); mientras que en el periodo interanual, los resultados fueron mixtos, con una contracción en precio del cobre (-11,0 por ciento), y un incremento en el precio del oro (18,3 por ciento) y plata (32,7 por ciento).

El saldo de créditos al finalizar el mes de julio fue de S/ 1 844 millones con una variación positiva de 5,7 por ciento, respecto a igual mes de 2015. La Banca Múltiple creció 3,2 por ciento, mientras que las Instituciones no Bancarias aumentaron sus colocaciones en 11,0 por ciento.

Crédito Directo

(Saldos a fin de periodo en millones de nuevos soles)

	Estructura %	Julio		Var.% Nominal Jul-16 / Jul-15
		Jul-16	2015	
Banco de la Nación	3,2	55	59	6,8
Agrobanco	1,0	17	18	7,6
Banca Múltiple	64,3	1 149	1 186	3,2
Instituciones No Bancarias	31,5	523	580	11,0
Financieras	8,6	139	159	14,4
Cajas Municipales	22,8	383	420	9,7
Cajas Rurales	0,0	0	0	-
Edpymes	0,0	0	0	159,8
Arrendamiento Financiero	0,0	0	0	-
TOTAL	100,0	1 745	1 844	5,7
MN	85,4	1 389	1 576	13,5
ME	14,6	356	268	-24,6
ME (Mil. US\$)		112	80	-28,4

1/ Ajuste en Créditos a Empresas

2/ Debido al redondeo de los datos parciales, los totales pueden diferir de la suma de las partes

Fuente: SBS y AFP

- La **cartera morosa** registrada en junio fue de 5,2 por ciento, con una disminución de 0,7 puntos en comparación a la registrada en igual mes del año anterior, correspondiendo las tasas más elevadas a Agrobanco (10,2 por ciento), Edpymes (11,0 por ciento) y a las Cajas Municipales de Ahorro y Crédito (6,5 por ciento).

Variación del crédito directo

(Var.% con respecto a similar mes del año anterior)

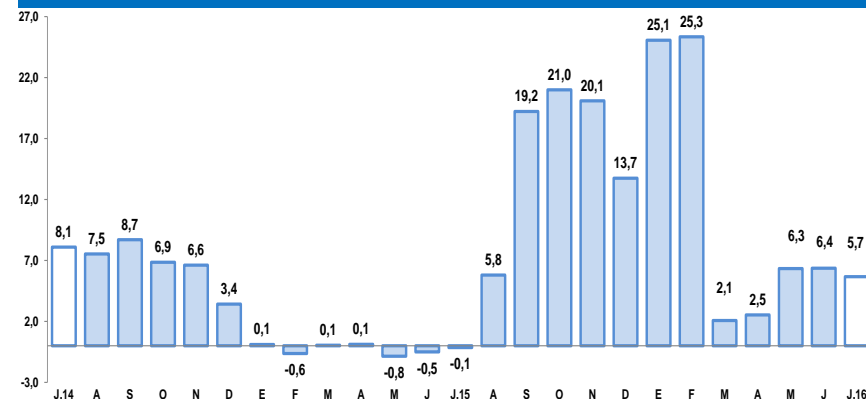

Fuente: Superintendencia de Banca, Seguros y AFP.

Tasa de morosidad 1/

(Porcentaje)

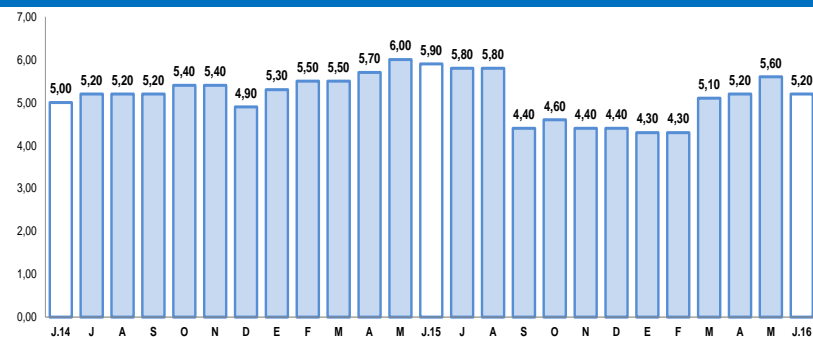

1/ Morosidad = (créditos vencidos + créditos en cobranza judicial) / colocaciones brutas

Fuente: Superintendencia de Banca, Seguros y AFP.

Los depósitos (S/ 1 539 millones) crecieron 8,3 por ciento en el período interanual. Los mayores saldos de depósitos correspondieron a las modalidades de ahorros y plazo creciendo 17,9 por ciento y 14,6 por ciento, respectivamente, siendo contrarrestados por una disminución en los depósitos a la vista (-13,7 por ciento). Por tipo de moneda, los depósitos en MN y ME crecieron 6,9 por ciento y 11,8 por ciento, respectivamente.

Depósitos

(Saldos a fin de periodo en millones de nuevos soles)

	Estructura % Jul-16	Julio		Var.% Nominal Jul-16 / Jul-15
		2015	2016	
Banco de la Nación	17,7	312	273	-12,6
Banca Múltiple	56,2	735	865	17,7
Instituciones No Bancarias	26,1	374	402	7,5
Financieras	1,2	16	18	15,0
Cajas Municipales	24,9	358	384	7,1
Cajas Rurales	0,0	0	0	-
TOTAL	100,0	1 421	1 539	8,3
Vista	21,2	379	327	-13,7
Ahorro	42,3	552	651	17,9
A plazo	36,4	490	561	14,6
MN	69,2	997	1 065	6,9
ME	30,8	424	474	11,8
ME (Mill. US\$)		133	141	6,3

1/ Debido al redondeo de los datos parciales, los totales pueden diferir de la suma de las partes

Fuente: Superintendencia de Banca, Seguros y AFP.

Variación de los depósitos

(Var.% con respecto a similar mes del año anterior)

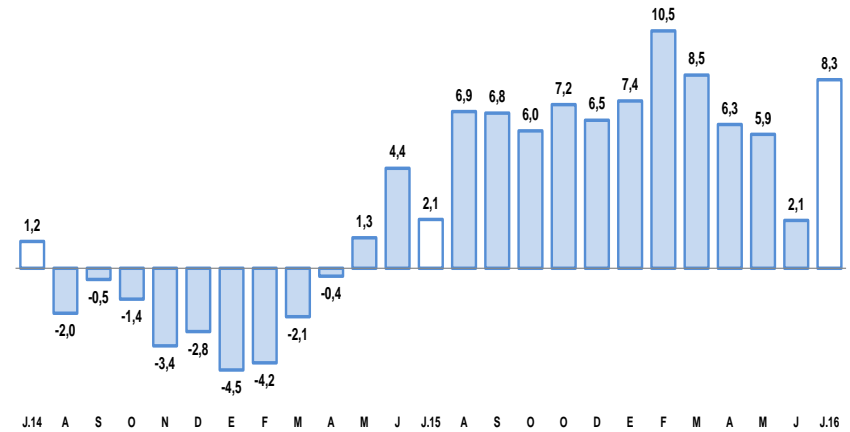

Fuente: Superintendencia de Banca, Seguros y AFP.

El gasto de capital en julio fue de S/ 34 millones, con una evolución negativa de 28,9 por ciento respecto a similar mes del 2015, por menores gastos en el Gobierno Regional y en los gobiernos locales, contrarrestado por un incremento en el Gobierno Nacional. El gasto acumulado sumó S/ 298 millones, con un crecimiento de 96,7 por ciento respecto a igual período del año 2015.

Gasto de Capital 1/ 2/

(En millones de nuevos soles)

	Julio			Enero-Julio		
	2015	2016	Var.%real	2015	2016	Var.%real
Gobierno Nacional	3	8	173,0	20	136	543,2
Gobierno Regional	6	5	-21,9	28	25	-13,6
Gobiernos locales	37	20	-46,4	98	137	34,7
Total	46	34	-28,9	146	298	96,7

1/ Información actualizada al 31 de julio del 2016.

2/ Comprende la adquisición de activos no financieros.

Fuente: Ministerio de Economía y Finanzas.

Elaboración: BCRP, Sucursal Arequipa, Departamento de Estudios Económicos.

Variación de la Inversión Pública

(Var.% real con respecto a similar mes del año anterior)

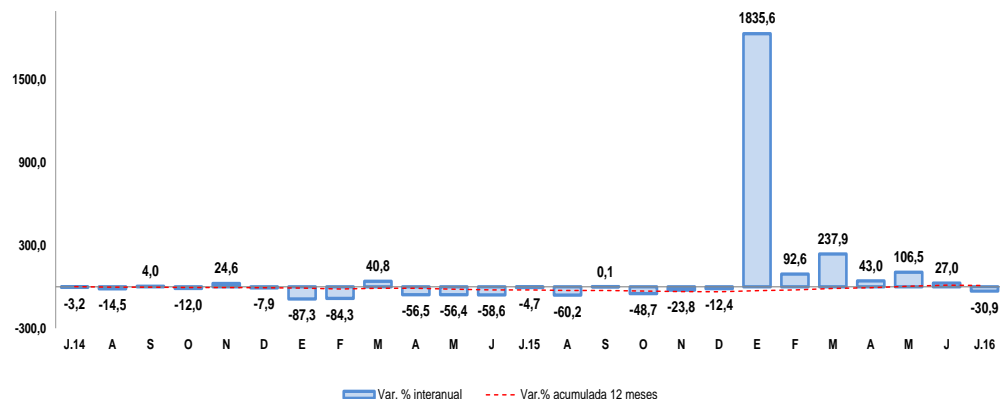

Fuente: Ministerio de Economía y Finanzas.

Los principales proyectos ejecutados por el **Gobierno Nacional** fueron:

- “Integración Vial Tacna- La Paz”(S/ 4,2 millones)
- “Rehabilitación y Remodelación de la Infraestructura Educativa y Equipamiento de la I.E. Francisco Antonio de Zela” (S/ 1,1 millones).
- “Mejoramiento y Ampliación del Servicio Educativo de la Escuela Académico Profesional de Educación, de la Universidad Jorge Basadre” (S/ 751 mil).

En el caso del **Gobierno Regional** destacan:

- “Mejoramiento de la Carretera TA-109 Tramo Ticaco-Candarave” (S/ 716 mil).
- “Mejoramiento del Servicio Educativo de la I.E. Inicial 447 en la Asociación de Vivienda Quiñones, Distrito Gregorio Albarracín”(S/ 671 mil)
- “Mejoramiento de los Servicios Educativos en la I.E.I. 449 de la Junta Vecinal Jorge Basadre” (S/ 516 mil).

Y de los **Gobiernos Locales** fueron:

- “Construcción de un Sistema de Almacenamiento y Regulación en el Sector Quebrada Coltani para Mejoramiento de Áreas Agrícola, Distrito de Ilabaya” (S/ 1,8 millones).
- “Mejoramiento del Servicio Educativo en las Áreas Lógico Matemáticas y Comunicación en las I.E. Wiese, Martorell, Castañón y otras”(S/ 1,0 millón).
- “Rehabilitación de Redes de Agua Potable y Alcantarillado en las Asociaciones de Vivienda Señor de Los Milagros, Ramón Copaja y Cooperativa Gregorio Albarracín, Distrito de Alto de la Alianza” (S/ 726 mil).