



# **Moquegua: Síntesis de Actividad Económica - Diciembre 2016 -**

**Departamento de Estudios Económicos  
Sucursal Arequipa**

Lunes, 06 de Marzo del 2017

El Banco Central de Reserva del Perú (BCRP) ha considerado presentar un conjunto de indicadores sectoriales de actividad económica con la finalidad de poder realizar el seguimiento del desempeño de la economía departamental. Para el sector real, se ha utilizado el Valor Bruto de Producción a precios del año 2007 para los sectores disponibles. Cabe señalar que a partir de enero 2014, el Instituto Nacional de Estadística (INEI) ha realizado el cambio de año base (de 1994 a 2007) para la construcción del Producto Bruto Interno (PBI) nacional, estando en elaboración la desagregación departamental. En la medida que se publique referida información, el BCRP volvería a elaborar para cada departamento un indicador agregado de actividad económica.

En el mes de diciembre, los sectores agropecuario y minero registraron una variación negativa de 0,9 por ciento y 5,4 por ciento, respectivamente; mientras que el sector pesquero registró una expansión de 51,1 por ciento en comparación al mismo mes del año 2015.

## Evolución de la producción agropecuaria 1/

(Evolución % real respecto a similar mes del año anterior)

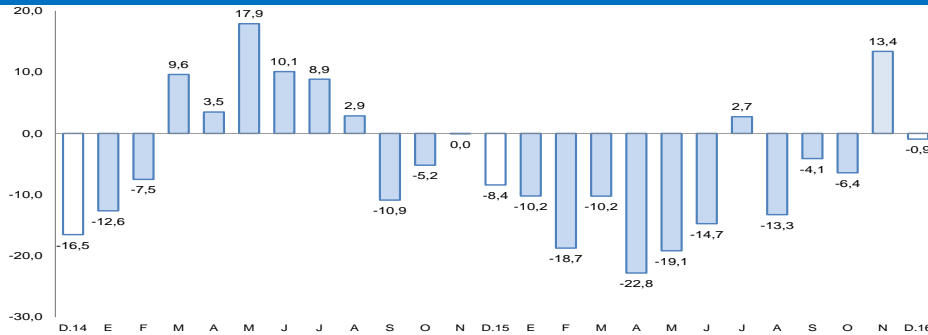

1/ A precios de 2007

Fuente: Gerencia Regional de Agricultura y Riego-Moquegua

Elaboración: BCRP, Sucursal Arequipa, Departamento de Estudios Económicos

## Evolución de la producción minera 1/

(Evolución % real respecto a similar mes del año anterior)

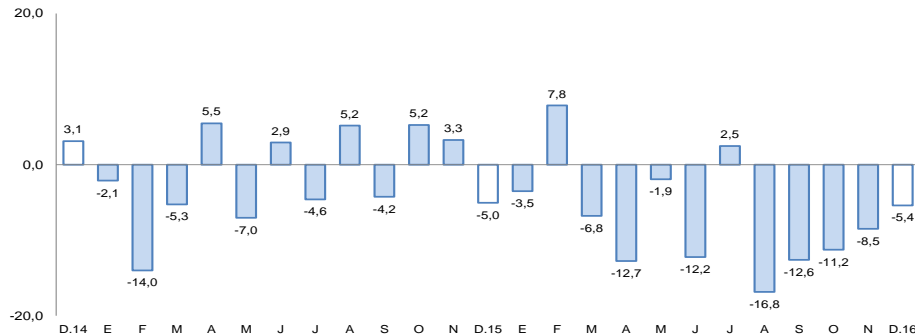

1/ A precios de 2007

Fuente: Ministerio de Energía y Minas.

Elaboración: BCRP, Sucursal Arequipa, Departamento de Estudios Económicos

## Actividad Primaria

- El **sector agropecuario** reportó una variación negativa de -0,9 por ciento, resultado del menor dinamismo del subsector pecuario (-7,6 por ciento), atenuado parcialmente por el crecimiento del subsector agrícola (1,8 por ciento). En el acumulado, la actividad agropecuaria se contrajo 10,0 por ciento.
- El **sector pesca** creció 51,1 por ciento respecto a similar mes del 2015, debido a la mayor extracción de especies marinas para el consumo humano directo (37,9 por ciento) en su línea de congelado (365,5 por ciento), contrarrestado parcialmente por su estado fresco (-6,0 por ciento); por otro lado no se registró captura de anchoveta para el consumo humano indirecto. Entre enero y diciembre, la actividad pesquera reportó una contracción de 8,8 por ciento.
- El **sector minero** reportó una contracción de 5,4 por ciento, debido a la menor extracción de cobre (-5,5 por ciento), oro (-33,0 por ciento) y molibdeno (-2,8 por ciento) principalmente. En lo que va del año, la actividad **minera** disminuyó 7,0 por ciento.

En diciembre, la producción manufacturera reportó una variación positiva de 8,1 por ciento. La inversión pública registró una expansión de 0,4 por ciento, respecto al comparativo anual.

## Otros indicadores:

- La **actividad manufacturera** registró una variación positiva de 8,1 por ciento en el periodo interanual, debido a que se incrementó a producción de cobre blíster en el rubro minero (13,9 por ciento), a pesar de la ausencia registrada de producción de harina y aceite de pescado. Entre enero y diciembre, el sector presentó una contracción de 7,0 por ciento respecto a igual periodo del año anterior.
- Los **créditos** tuvieron una evolución negativa de 5,8 por ciento, Mientras que los **depósitos** tuvieron una evolución positiva de 14,0 por ciento al compararlos con similar mes del año anterior. La **morosidad** en el mes de noviembre fue de 3,7 por ciento.
- La **inversión pública** (S/ 110 millones) registró una variación positiva de 0,4 por ciento interanual, en términos reales. En el periodo acumulado, la inversión total se incrementó en 25,1 por ciento.

## Otros indicadores de actividad económica

(Variación % respecto a similar mes del año anterior)

	Jul.16	Ago.16	Set.16	Oct.16	Nov.16	Dic.16
Producción industrial 1/	↓ -5.5	↓ -1.0	↑ 30.9	↓ -60.8	↓ -16.4	↑ 8.1
Arribos a establecimientos de hospedaje	↑ 12.8	↑ 17.0	↑ 3.1	↑ 11.2	↑ 10.1	↑ 19.1
Crédito total 2/	↑ 32.7	↑ 31.6	↑ 28.3	↑ 29.3	↑ 29.1	↓ -5.8
Depósitos 2/	↑ 8.9	↑ 17.8	↑ 12.2	↑ 20.4	↑ 24.4	↑ 14.0
Inversión Pública 1/	↑ 31.2	↑ 15.1	↓ -6.7	↑ 14.8	↑ 2.7	↑ 0.4

1/ En términos reales.

2/ En términos nominales.

Fuentes: BCRP – Sucursal Arequipa, SBS, MTPE y MEF.

Elaboración: BCRP, Sucursal Arequipa, Departamento de Estudios Económicos.

En diciembre, el sector agropecuario registró una contracción de 0,9 por ciento en el período interanual, resultado del menor dinamismo del subsector pecuario (-7,6 por ciento), atenuado parcialmente por la expansión del subsector agrícola (1,8 por ciento). En el período acumulado, se reportó una variación negativa de 10,0 por ciento en el interanual.

## Producción de principales productos agropecuarios 1/

(Miles de toneladas)

Subsectores	Estructura Porcentual 2014 2/	Diciembre			Enero - Diciembre				
		2015	2016	Var.%	Contribución al crecimiento 3/	2015	2016	Var.%	Contribución al crecimiento 3/
<b>SECTOR AGRÍCOLA</b>	<b>81,5</b>			<b>1,8</b>	<b>1,3</b>			<b>-12,5</b>	<b>-10,2</b>
<b>Orientada al mercado externo y agroindustria 2/</b>	<b>20,3</b>			<b>116,2</b>	<b>8,7</b>			<b>18,8</b>	<b>3,4</b>
Olivo	0,8	0,0	0,0	-	-	0,2	0,1	-61,9	-0,2
Orégano	8,2	0,1	0,2	111,4	8,0	1,6	2,0	27,1	1,7
Palta	5,7	0,0	0,0	27,1	0,0	5,4	5,8	6,3	0,3
Vid	5,4	0,0	0,0	-	-	5,2	6,6	28,6	1,7
<b>Orientada al mercado interno 2/</b>	<b>61,2</b>			<b>-11,6</b>	<b>-7,4</b>			<b>-21,5</b>	<b>-13,6</b>
Alfalfa	51,8	39,5	35,0	-11,3	-6,5	578,9	434,6	-24,9	-13,5
Cebolla	0,8	0,0	0,0	-100,0	-0,2	2,3	2,6	13,7	0,1
Chirimoya	0,2	0,0	0,0	-	-	0,2	0,2	-2,5	0,0
Frijol grano seco	0,4	0,0	0,0	-	-	0,2	0,1	-68,3	-0,3
Frijol vainita	0,2	0,0	0,0	-9,8	0,0	0,3	0,3	8,9	0,0
Haba grano seco	0,2	0,0	0,0	-	-	0,2	0,2	-12,6	0,0
Lima	0,5	0,0	0,0	-	-	0,7	0,6	-10,6	0,0
Maíz amiláceo	0,8	0,0	0,0	-44,5	0,0	0,8	0,8	4,9	0,0
Manzana	0,3	0,0	0,0	-	-	0,5	0,4	-7,9	0,0
Papa	2,9	0,2	0,2	-9,9	-0,1	6,7	6,5	-3,4	-0,1
Tuna	0,8	0,0	0,0	375,8	0,2	1,4	1,5	7,9	0,0
<b>SECTOR PECUARIO</b>	<b>18,5</b>			<b>-7,6</b>	<b>-2,2</b>			<b>0,7</b>	<b>0,1</b>
Carne de ave 4/	0,4	0,0	0,0	3,0	0,0	0,1	0,1	-13,2	-0,1
Carne de ovino 4/	0,3	0,0	0,0	8,7	0,0	0,1	0,1	5,2	0,0
Carne de porcino 4/	1,6	0,1	0,1	17,9	0,4	0,6	0,7	18,1	0,3
Carne de vacuno 4/	3,6	0,1	0,1	1,4	0,1	1,2	1,2	-3,3	-0,1
Huevos	0,5	0,0	0,0	10,8	0,1	0,2	0,2	-1,1	0,0
Leche	10,9	1,4	1,4	3,3	0,5	15,9	16,2	2,1	0,2
<b>SECTOR AGROPECUARIO</b>	<b>100,0</b>			<b>-0,9</b>	<b>-0,9</b>			<b>-10,0</b>	<b>-10,0</b>

1/ Cifras preliminares.

2/ A precios de 2007.

3/ En base a la estructura de similar período de 2014.

Fuente: Gerencia Regional de Agricultura y Riego - Arequipa.

Elaboración: BCRP, Sucursal Arequipa, Departamento de Estudios Económicos.

- El **sub-sector agrícola** registró un crecimiento de 1,8 por ciento debido a la mayor producción orientada al mercado externo y agroindustria (116,2 por ciento), ante mayores cosechas de orégano (111,4 por ciento) y palta (27,1 por ciento). En contraste la producción dirigida al mercado interno se contrajo en 11,6 por ciento, por la menor producción de alfalfa (-11,3 por ciento), frijol vainita (-9,8 por ciento), maíz amiláceo (-44,5 por ciento) y papa (-9,9 por ciento). En lo que va del año, la producción agrícola se contrajo 12,5 por ciento, debido a la menor producción orientada el mercado interno (-21,5 por ciento).
- La **producción pecuaria** registró un indicador negativo de 7,6 por ciento, determinado por la menor producción de carne de caprino (-26,3 por ciento) y fibra de alpaca, a pesar del incremento registrado en los otros productos. Entre enero y diciembre, la actividad pecuaria mostró una expansión (0,7 por ciento) debido a la mayor producción de carne de ovino (5,2 por ciento), carne de porcino (18,1 por ciento) y leche (2,1 por ciento).

La actividad pesquera, registró un crecimiento de 51,1 por ciento respecto a similar mes del año 2015, debido a la mayor extracción de especies para el consumo humano directo (37,9 por ciento), sin registrarse captura de anchoveta para el consumo humano indirecto. En el período acumulado, el sector se contrajo un 8,8 por ciento.

### Producción pesquera 1/2/

(En TM)

	Diciembre			Enero - Diciembre		
	2015	2016	Var. %	2015	2016	Var. %
<b>Consumo Humano Directo</b>	<b>1 793</b>	<b>2 472</b>	<b>37,9</b>	<b>16 981</b>	<b>24 788</b>	<b>46,0</b>
Fresco	1 581	1 486	-6,0	12 009	19 457	62,0
Congelado	212	986	365,5	4 972	5 331	7,2
<b>Consumo Humano Indirecto</b>	<b>0</b>	<b>0</b>	<b>-</b>	<b>85 848</b>	<b>42 189</b>	<b>-50,9</b>
<b>SECTOR PESCA 2/</b>			<b>51,1</b>			<b>-8,8</b>

1/ Cifras preliminares.

2/ A precios de 2007.

Fuente: Gerencia de la Producción - Arequipa.

Elaboración: BCRP, Sucursal Arequipa, Departamento de Estudios Económicos.

- El crecimiento del **sector pesquero**, se debió a la mayor extracción de especies marinas para el consumo humano directo (37,9 por ciento) relacionada a su línea de congelado (365,5 por ciento), contrarrestada por su línea de fresco (-6,0 por ciento); por otro lado no hubo registro de captura de anchoveta para el consumo humano indirecto.
- Entre enero y diciembre, el sector pesca reportó una contracción de 8,8 por ciento, debido a la menor extracción de anchoveta para el consumo humano indirecto (-50,9 por ciento).
- En diciembre, el **precio promedio de la harina de pescado** fue US\$ 1 541,0 por tonelada, lo que significó una contracción de 9,9 por ciento en el período interanual y una disminución de 0,3 por ciento en el período mensual.

### Cotización de la harina de pescado

(US\$/tonelada - Hamburgo)

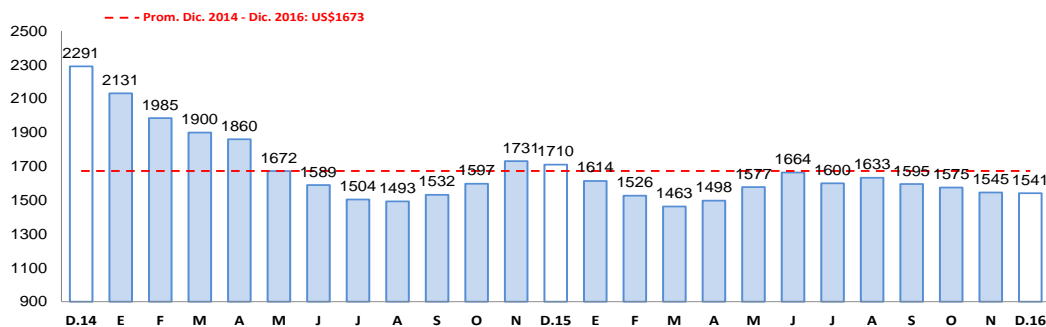

Fuente: Bloomberg.

Elaboración: BCRP, Sucursal Arequipa, Departamento de Estudios Económicos

La producción minera se contrajo 5,4 por ciento, debido al menor volumen de producción de cobre (-5,5 por ciento), molibdeno (-2,8 por ciento) y oro (-33,3 por ciento), principalmente. Entre enero y diciembre, la actividad minera acumuló una caída de 7,0 por ciento.

## Producción Minera 1/

(Var. % real respecto al mismo periodo del año anterior)

Mineral	Estructura Porcentual 2014 2/	Diciembre			Enero - Diciembre				
		2015	2016	Var.%	Contribución 3/	2015	2016	Var.%	Contribución 3/
Cobre (TMF)	73,8	15 706	14 849	-5,5	-4,1	183 117	174 918	-4,5	-3,4
Oro (KFG)	5,7	106	71	-33,3	-0,7	1 591	905	-43,1	-1,1
Plata (KGF)	3,4	8 354	8 220	-1,6	0,0	98 067	90 276	-7,9	-0,2
Molibdeno (TMF)	17,2	381	370	-2,8	-0,6	4 445	3 926	-11,7	-2,3
<b>SECTOR MINERÍA 2/</b>	<b>100,0</b>			<b>-5,4</b>	<b>-5,4</b>			<b>-7,0</b>	<b>-7,0</b>

1/ Cifras preliminares.

2/ A precios de 2007.

Fuente: Ministerio de Energía y Minas.

Elaboración: BCRP, Sucursal Arequipa, Departamento de Estudios Económicos.

- En diciembre, la **actividad minera** registró una contracción de 5,4 por ciento debido al menor volumen de producción de todos los minerales, destacando la menor extracción de cobre (-5,5 por ciento), molibdeno (-2,8 por ciento) y oro (-33,3 por ciento).
- En el periodo acumulado a diciembre, se registró una reducción de 7,0 por ciento, asociada al menor dinamismo en la extracción de cobre (-4,5 por ciento), plata (-7,9 por ciento), molibdeno (-11,7 por ciento) y oro (-43,1 por ciento).

## Variación de la producción minera 1/

(Var.% real respecto a similar mes del año anterior)

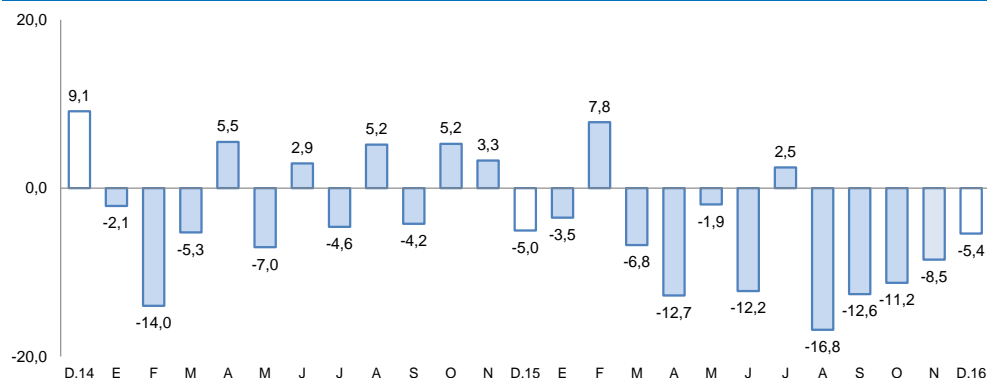

1/ A precios de 2007

Fuente: Ministerio de Energía y Minas.

Elaboración: BCRP, Sucursal Arequipa, Departamento de Estudios Económicos

- La **cotización internacional de los principales metales** en el periodo interanual registró resultados positivos con un crecimiento del precio de cobre de 22,0 por ciento, oro de 7,6 por ciento, plata de 16,3 por ciento, plomo de 30,2 por ciento y zinc de 75,5 por ciento.

La producción manufacturera registró una variación positiva de 8,1 por ciento, interanual. Entre enero y diciembre, se registró una contracción de 7,0 por ciento respecto a igual período del año anterior.

## Producción manufacturera 1/

(Variación % real respecto al mismo período del año anterior)

	Estructura Porcentual 2014 1/	Diciembre		Enero-Diciembre	
		Var. %	Contribucion 2/	Var %	Contribucion 2/
<b>MANUFACTURA PRIMARIA</b>					
Conservas y congel. De pescado	1,0	129,1	0,2	-20,2	-0,1
Harina y aceite de pescado	0,6	100,0	0,0	-46,4	-0,2
Cobre Blister	51,5	13,9	7,1	-5,6	-2,9
Cátodos de cobre	45,3	0,9	0,4	-8,2	-3,8
Oro Refinado	0,2	85,7	0,1	8,9	0,0
Plata Refinada	1,4	16,5	0,2	-3,3	0,0
<b>SECTOR MANUFACTURA 3/</b>	<b>100,0</b>	<b>8,1</b>	<b>8,1</b>	<b>-7,0</b>	<b>-7,0</b>

1/ A precios de 1994.

2/ En base a la estructura de similar período de 2014.

3/ Debido al redondeo de los datos parciales, los totales pueden diferir de la suma de las partes.

Fuente: Empresas Industriales.

Elaboración: BCRP, Sucursal Arequipa, Departamento de Estudios Económicos.

- La producción **manufacturera** en diciembre registró un indicador positivo de 8,1 por ciento debido a que se aumentó la producción de cobre blíster en el rubro minero (13,9 por ciento), a pesar de la ausencia de producción de harina y aceite de pescado.
- La producción acumulada entre los meses de enero y diciembre se contrajo en 7,0 por ciento debido a la menor producción tanto de productos pesqueros como de productos mineros, a excepción de oro refinado.

El saldo de créditos al finalizar el mes de diciembre fue de S/ 908 millones, contrayéndose en 5,8 por ciento respecto a mismo mes del 2015. La Banca Múltiple redujo sus créditos en 15,5 por ciento, mientras que las Instituciones No Bancarias incrementaron sus créditos en 13,7 por ciento.

## Crédito Directo

(Saldo a fin de periodo en millones de soles)

	Estructura % Dic-16	Diciembre		Var.% Nominal Dic-16 / Dic-15
		2015	2016	
<b>Banco de la Nación</b>	<b>3,9</b>	<b>33</b>	<b>35</b>	<b>7,1</b>
<b>Agrobanco</b>	<b>0,6</b>	<b>0</b>	<b>5</b>	<b>-</b>
<b>Banca Múltiple</b>	<b>61,1</b>	<b>656</b>	<b>554</b>	<b>-15,5</b>
<b>Instituciones No Bancarias</b>	<b>34,4</b>	<b>275</b>	<b>313</b>	<b>13,7</b>
Financieras	7,2	58	65	12,7
Cajas Municipales	27,3	217	248	14,0
Cajas Rurales	0,0	0	0	-
Edpymes	0,0	0	0	-42,3
Arrendamiento Financiero	0,0	0	0	-
<b>TOTAL</b>	<b>100,0</b>	<b>964</b>	<b>908</b>	<b>-5,8</b>
<b>Empresas</b>	<b>61,1</b>	<b>626</b>	<b>554</b>	<b>-11,4</b>
<b>Personas</b>	<b>38,9</b>	<b>338</b>	<b>354</b>	<b>4,5</b>
Consumo	30,1	250	273	9,3
Hipotecario	8,8	88	80	-9,2
MN	93,1	884	845	-4,4
ME	6,9	80	63	-21,7
ME (Mill. US\$)		23	19	-20,4

1/ Ajuste en Créditos a Empresas

2/ Debido al redondeo de los datos parciales, los totales pueden diferir de la suma de las partes

Fuente: SBS y AFP

La **cartera morosa** en el mes de noviembre alcanzó el 3,7 por ciento; correspondiendo las tasas más elevadas a Edpymes el 27,2 por ciento, a Agrobanco el 15,2 por ciento y a Cajas Municipales de Ahorro y Crédito el 4,9 por ciento.

## Variación del crédito directo

(Var.% con respecto a similar mes del año anterior)

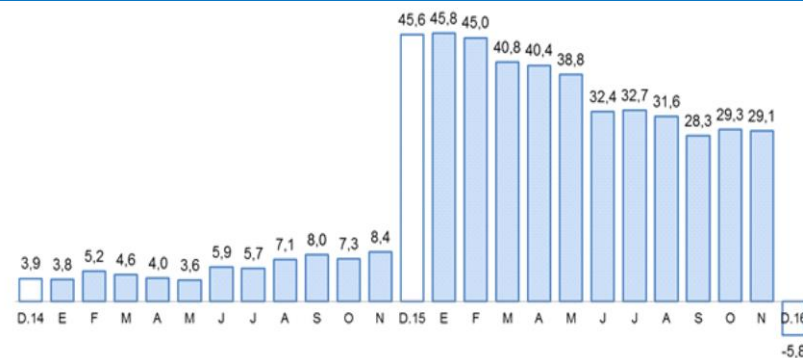

Fuente: Superintendencia de Banca, Seguros y AFP.

## Tasa de morosidad 1/

(Porcentaje)

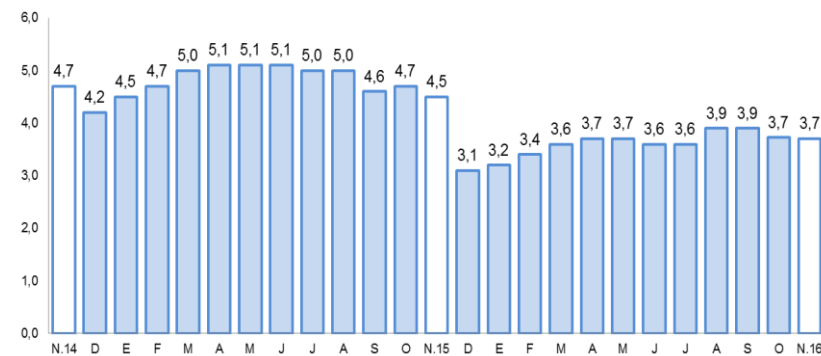

1/ Morosidad = (créditos vencidos + créditos en cobranza judicial) / colocaciones brutas

Fuente: Superintendencia de Banca, Seguros y AFP.



Los depósitos (S/ 972 millones) registraron una variación positiva de 14,0 por ciento, al compararlos con igual mes del año anterior, debido a el incremento de los depósitos a la vista (9,6 por ciento), a plazo (15,2 por ciento) y de ahorro (15,7 por ciento). La expansión de depósitos en MN fue de 10,2 por ciento, y en ME fue de 25,2 por ciento

## Depósitos

(Saldos a fin de periodo en millones de soles)

	Estructura % Dic-16	Diciembre		Var.% Nominal Dic-16 / Dic-15
		2015	2016	
<b>Banco de la Nación</b>	<b>17,6</b>	<b>166</b>	<b>172</b>	<b>3,3</b>
<b>Banca Múltiple</b>	<b>64,7</b>	<b>529</b>	<b>629</b>	<b>19,0</b>
<b>Instituciones No Bancar</b>	<b>17,7</b>	<b>158</b>	<b>172</b>	<b>8,4</b>
Financieras	1,1	8	11	41,2
Cajas Municipales	16,5	151	161	6,7
Cajas Rurales	0,0	0	0	-
<b>TOTAL</b>	<b>100,0</b>	<b>853</b>	<b>972</b>	<b>14,0</b>
Vista	25,2	223	245	9,6
Ahorro	44,3	372	430	15,7
A plazo	30,6	258	297	15,2
MN	72,6	640	706	10,2
ME	27,4	213	267	25,2
ME (Mill. US\$)		63	80	27,2

1/ Debido al redondeo de los datos parciales, los totales pueden diferir de la suma de las partes  
Fuente: Superintendencia de Banca, Seguros y AFP.

## Variación de los depósitos

(Var.% con respecto a similar mes del año anterior)

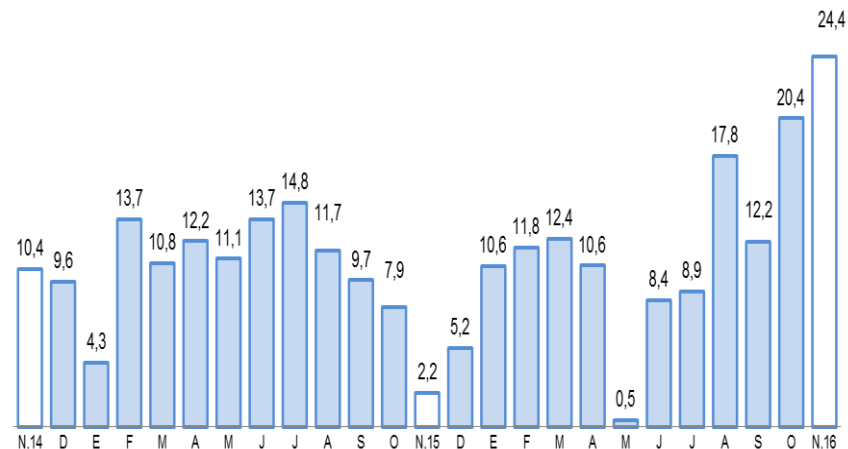

Fuente: Superintendencia de Banca, Seguros y AFP.

El gasto de capital, en diciembre, fue de S/111 millones con una variación negativa de 1,3 por ciento, al haber disminuido el gasto de los Gobierno Nacional y Gobierno Regional. El gasto acumulado sumó S/ 489 millones, con una evolución positiva de 23,1 por ciento respecto a igual período del año anterior.

## Gasto de Capital 1/ 2/

(En millones de soles)

	Diciembre			Enero-Diciembre		
	2015	2016	Var.%real	2015	2016	Var.%real
Gobierno Nacional	10	8	-26,9	43	48	8,6
Gobierno Regional	57	50	-15,3	145	193	29,2
Gobiernos locales	41	53	24,4	197	248	21,9
<b>Total</b>	<b>109</b>	<b>111</b>	<b>-1,3</b>	<b>385</b>	<b>489</b>	<b>23,1</b>

1/ Información actualizada a octubre del 2016.

2/ Comprende la adquisición de activos no financieros.

Fuente: Ministerio de Economía y Finanzas.

Elaboración: BCRP, Sucursal Arequipa, Departamento de Estudios Económicos.

## Variación de la Inversión Pública

(Var.% real con respecto a similar mes del año anterior)

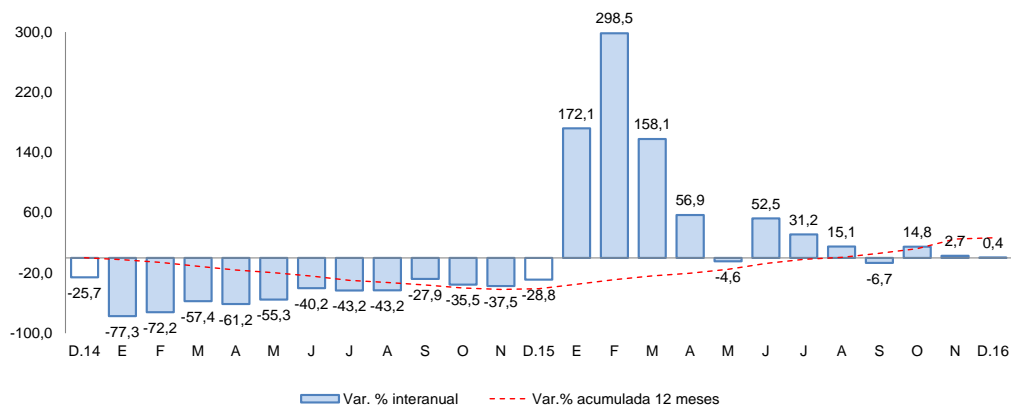

Fuente: Ministerio de Economía y Finanzas.

Los principales proyectos ejecutados por el **Gobierno Nacional** fueron:

- “Mejoramiento de la Infraestructura de Riego en la Comunidad de Escacha, Distrito de Ubinas”, (S/. 915 mil).
- “Mejoramiento del Servicio Educativo del Centro Pre universitario de la Universidad Nacional de Moquegua”, (S/.844 mil).
- “Creación de los Servicios de Innovación Tecnológica de la Cadena Productiva de productos Hidrobiológicos en la Región”, (S/. 691 mil.).

En el caso del **Gobierno Regional** destacan:

- “Mejoramiento del Servicio Institucional de la Sede Central del Gobierno Regional de Moquegua” (S/ 10,5 millones).
- “Ampliación y Mejoramiento del Hospital de Moquegua”, (S/ 8,8 millones).
- “Mejoramiento del Servicio Educativo en I.E. Miguel Grau de Pampa Inalámbrica, Distrito Ilo”, (S/ 4,9 millones).

Y en los **Gobiernos Locales** fueron:

- “Instalación y Mejoramiento de los sistemas de Agua potable, alcantarillado y almacenamiento II Etapa, Distrito de Moquegua” en la provincia de Mariscal Nieto, (S/.12,7 millones).
- “Mejoramiento y ampliación de los sistemas de Agua potable, Alcantarillado y tratamiento de Agua Residuales” en el distrito Ichuña, (S/.4,9 millones).
- “Ampliación y Mejoramiento Infraestructura Vial, Pampa Inalámbrica, Distrito y Provincia Ilo”, (S/. 1,6 millones).