



# **Moquegua: Síntesis de Actividad Económica - Setiembre 2016 -**

**Departamento de Estudios Económicos  
Sucursal Arequipa**

Viernes, 18 de noviembre del 2016

El Banco Central de Reserva del Perú (BCRP) ha considerado presentar un conjunto de indicadores sectoriales de actividad económica con la finalidad de poder realizar el seguimiento del desempeño de la economía departamental. Para el sector real, se ha utilizado el Valor Bruto de Producción a precios del año 2007 para los sectores disponibles. Cabe señalar que a partir de enero 2014, el Instituto Nacional de Estadística (INEI) ha realizado el cambio de año base (de 1994 a 2007) para la construcción del Producto Bruto Interno (PBI) nacional, estando en elaboración la desagregación departamental. En la medida que se publique referida información, el BCRP volvería a elaborar para cada departamento un indicador agregado de actividad económica.

En el mes de setiembre, los sectores agropecuario, pesquero y minero registraron indicadores negativos de 4,1 por ciento, 30,1 por ciento y 12,6 por ciento, respectivamente.

## Evolución de la producción agropecuaria 1/

(Evolución % real respecto a similar mes del año anterior)

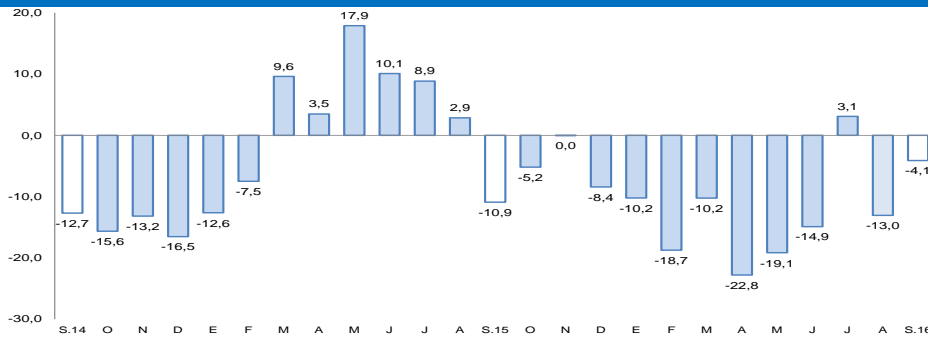

1/ A precios de 2007

Fuente: Gerencia Regional de Agricultura y Riego-Moquegua

Elaboración: BCRP, Sucursal Arequipa, Departamento de Estudios Económicos

## Evolución de la producción minera 1/

(Evolución % real respecto a similar mes del año anterior)

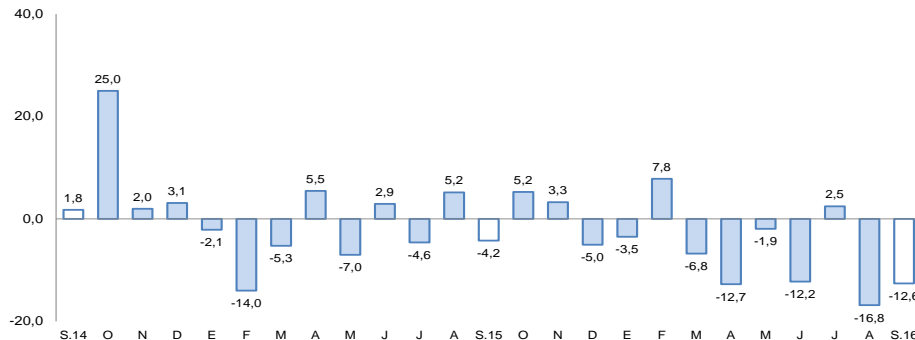

1/ A precios de 2007

Fuente: Ministerio de Energía y Minas.

Elaboración: BCRP, Sucursal Arequipa, Departamento de Estudios Económicos

## Actividad Primaria

- El **sector agropecuario** reportó una variación negativa de 4,1 por ciento, resultado del menor dinamismo del subsector agrícola (-7,1 por ciento), contrarrestado por el crecimiento del subsector pecuario (5,1 por ciento). En el acumulado, la actividad agropecuaria decreció 13,2 por ciento.
- El **sector pesca** cayó 30,1 por ciento, respecto a similar mes de 2015, debido a la menor extracción de especies marinas para el consumo directo (-0,9 por ciento) relacionada a la línea de congelado (-59,2 por ciento); por otro lado no hubo captura de anchoveta para el consumo humano indirecto. Entre enero y setiembre, la actividad pesquera reportó una contracción de 14,2 por ciento.
- El **sector minero** reportó una contracción de 12,6 por ciento, debido principalmente a la menor extracción de cobre (-2,4 por ciento), molibdeno (-41,4 por ciento) y oro (-51,3 por ciento). En lo que va del año, la actividad **minera** disminuyó 6,4 por ciento.

En setiembre, la producción manufacturera reportó una variación positiva de 30,9 por ciento. La inversión pública registró una contracción de 6,7 por ciento, respecto al comparativo anual.

## Otros indicadores:

- La **actividad manufacturera** registró una variación positiva de 30,9 por ciento, en el periodo interanual, debido al mayor dinamismo de la producción de minerales, comportamiento que fue contrarrestado por la actividad pesquera. Entre enero y setiembre, el sector presentó una contracción de 1,5 por ciento, respecto a igual periodo del año anterior.
- Los **créditos** y **depósitos** tuvieron una evolución positiva de 28,3 por ciento y 12,2 por ciento, respectivamente; al compararlos con similar mes del año anterior. La **morosidad** en el mes de agosto fue de 3,9 por ciento.
- Los **gastos de capital** (S/ 37 millones) registraron una variación negativa de 8,7 por ciento en términos reales, explicada por los menores gastos en el Gobierno Nacional y en los gobiernos locales. Entre enero y setiembre, el gasto registró un aumento de 41,5 por ciento, en relación a igual período del año 2015.

## Otros indicadores de actividad económica

(Variación % respecto a similar mes del año anterior)

	Abr. 16	May. 16	Jun.16	Jul.16	Ago.16	Set.16
Producción industrial 1/	↓ -15,4	↑ 0,1	↑ 0,1	↓ -5,5	↓ -1,0	↑ 30,9
Arribos a establecimientos de hospedaje	↑ 10,2	↑ 26,5	↑ 14,6	↑ 12,8	↑ 17,0	-.
Crédito total 2/	↑ 40,4	↑ 38,8	↑ 32,4	↑ 32,7	↑ 31,6	↑ 28,3
Depósitos2/	↑ 10,6	↑ 0,5	↑ 8,4	↑ 8,9	↑ 17,8	↑ 12,2
Gasto Público1/	↑ 33,2	↑ 3,1	↑ 29,1	↑ 20,5	↑ 8,8	↓ -1,6
Inversión Pública 1/	↑ 56,9	↓ -4,6	↑ 56,5	↑ 31,2	↑ 15,1	↓ -6,7

1/ En términos reales.

2/ En términos nominales.

Fuentes: BCRP – Sucursal Arequipa, SBS, MTPE y MEF.

Elaboración: BCRP, Sucursal Arequipa, Departamento de Estudios Económicos.

En setiembre, el sector agropecuario registró una contracción de 4,1 por ciento, en el período interanual, resultado del menor dinamismo del subsector agrícola (-7,1 por ciento), contrarrestado por el crecimiento del subsector pecuario (5,1 por ciento). En el período acumulado, se reportó una evolución negativa de 13,2 por ciento, en el interanual.

## Producción de principales productos agropecuarios 1/

(Miles de toneladas)

Subsectores	Estructura Porcentual 2014 2/	Setiembre			Enero - Setiembre							
		2015	2016	Var.%	Contribución al crecimiento 3/		2015	2016	Var.%	Contribución al crecimiento 3/		
<b>AGRÍCOLA</b>	<b>81,5</b>			<b>-7,1</b>	<b>-5,3</b>				<b>-16,6</b>	<b>-13,8</b>		
Orientada al mercado externo y agroindustria 2/	20,3			26,7	2,6				7,2	1,5		
Olivo	0,8	0,0	0,0	-	-	0,2	0,1	-61,9	-0,3			
Orégano	8,2	0,1	0,1	-16,4	-1,3	1,2	1,2	-1,6	-0,1			
Palta	5,7	0,1	0,4	571,7	4,7	5,4	5,3	-2,0	-0,1			
Vid	5,4	0,0	0,0	-100,0	-0,7	5,2	6,6	27,9	2,1			
Orientada al mercado interno 2/	61,2			-12,0	-7,9				-24,3	-15,3		
Alfalfa	51,8	42,2	36,8	-12,8	-8,2	457,3	326,9	-28,5	-15,2			
Cebolla	0,8	0,0	0,0	-	-	2,2	2,6	18,9	0,2			
Chirimoya	0,2	0,0	0,0	-	-	0,2	0,2	-2,5	0,0			
Frijol grano seco	0,4	0,0	0,0	-	-	0,2	0,1	-68,3	-0,3			
Frijol vainita	0,2	0,0	0,0	112,2	0,1	0,2	0,2	1,5	0,0			
Haba grano seco	0,2	0,0	0,0	-	-	0,2	0,2	-10,5	0,0			
Lima	0,5	0,0	0,0	-	-	0,7	0,6	-11,4	0,0			
Maíz amiláceo	0,8	0,0	0,0	-	-	0,8	0,8	5,1	0,0			
Manzana	0,3	0,0	0,0	-	-	0,5	0,4	-7,9	0,0			
Papa	2,9	0,2	0,2	-24,4	-0,4	6,3	6,3	-0,8	0,0			
Tuna	0,8	0,0	0,1	-	-	1,4	1,4	5,7	0,0			
<b>PECUARIO</b>	<b>18,5</b>			<b>5,1</b>	<b>1,2</b>				<b>4,0</b>	<b>0,7</b>		
Carne de ave 4/	0,4	0,0	0,0	-20,5	-0,1	0,1	0,1	-13,2	0,0			
Carne de ovino 4/	0,3	0,0	0,0	6,5	0,0	0,1	0,1	4,9	0,0			
Carne de porcino 4/	1,6	0,0	0,1	14,1	0,3	0,4	0,5	19,7	0,3			
Carne de vacuno 4/	3,6	0,1	0,1	-9,8	-0,5	0,9	0,8	-2,9	-0,1			
Huevos	0,5	0,0	0,0	0,7	0,0	0,2	0,2	-4,2	0,0			
Leche	10,9	1,3	1,3	0,8	0,1	11,9	12,1	1,6	0,2			
<b>SECTOR AGROPECUARIO</b>	<b>100,0</b>			<b>-4,1</b>	<b>-4,1</b>				<b>-13,2</b>	<b>-13,2</b>		

1/ Cifras preliminares.

2/ A precios de 2007.

3/ En base a la estructura de similar periodo de 2014.

Fuente: Gerencia Regional de Agricultura y Riego - Arequipa.

Elaboración: BCRP, Sucursal Arequipa, Departamento de Estudios Económicos.

- El **sub-sector agrícola** se contrajo 7,1 por ciento, debido a la menor producción orientada al mercado interno (-12,0 por ciento), contrarrestada por las mayores cosechas dirigidas al mercado externo (26,7 por ciento). En el primer caso se debió a la menor producción de alfalfa (-12,8 por ciento) y papa (-24,4 por ciento); mientras que en el segundo, se explicó por la mayor producción de palta (571,7 por ciento). En lo que va del año, la actividad agrícola disminuyó 16,6 por ciento, debido principalmente a una menor producción orientada al mercado interno (-24,3 por ciento).
- La **producción pecuaria** registró un indicador positivo de 5,1 por ciento, determinado por la mayor producción de carne de porcino (14,1 por ciento), huevos (0,7 por ciento), y leche (0,8 por ciento). Entre enero y setiembre, la actividad pecuaria, mostró una expansión de 4,0 por ciento, debido a una mayor producción de leche (1,6 por ciento), carne porcino (19,7 por ciento) y carne de ovino (4,9 por ciento); entre otros.

La actividad pesquera, registró una contracción de 30,1 por ciento respecto a similar mes del año 2015, por la menor extracción de especies para el consumo directo (-0,9 por ciento), no hubo captura de anchoveta para el consumo humano indirecto. En el período acumulado, el sector decreció un 14,2 por ciento.

### Producción pesquera 1/ 2/

(En TM)

	Setiembre			Enero - Setiembre		
	2015	2016	Var.%	2015	2016	Var.%
<b>Consumo Humano Directo</b>	<b>2 017</b>	<b>2 000</b>	<b>-0,9</b>	<b>12 538</b>	<b>19 587</b>	<b>56,2</b>
Fresco	1 406	1 750	24,5	8 425	15 704	86,4
Congelado	611	249	-59,2	4 113	3 883	-5,6
<b>Consumo Humano Indirecto</b>	<b>3 749</b>	<b>0</b>	<b>-100,0</b>	<b>85 346</b>	<b>42 189</b>	<b>-50,6</b>
<b>SECTOR PESCA 2/</b>			<b>-30,1</b>			<b>-14,2</b>

1/ Cifras preliminares.

2/ A precios de 2007.

Fuente: Gerencia de la Producción - Arequipa.

Elaboración: BCRP, Sucursal Arequipa, Departamento de Estudios Económicos.

### Cotización de la harina de pescado

(US\$/tonelada - Hamburgo)

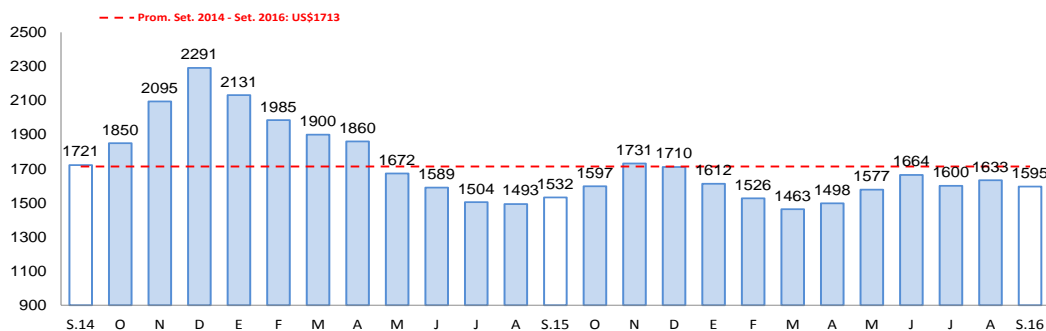

Fuente: Bloomberg.

Elaboración: BCRP, Sucursal Arequipa, Departamento de Estudios Económicos

- La contracción del **sector pesquero**, fue debido a la menor extracción de especies marinas para el consumo humano directo (-0,9 por ciento) relacionada a su línea de congelado (-59,2 por ciento), contrarrestado por el incremento en su línea de fresco (24,5 por ciento); por otro lado no hubo captura de anchoveta para el consumo humano indirecto.
- Entre enero y setiembre, el sector pesca reportó una contracción de 14,2 por ciento, debido a la menor extracción de anchoveta para el consumo humano indirecto (-50,6 por ciento), contrarrestado por una mayor extracción de especies destinada al consumo humano directo (56,2 por ciento) en su línea de fresco (86,4 por ciento).
- En setiembre, el **precio promedio de la harina de pescado** fue US\$ 1 595,0 por tonelada, lo que significó un crecimiento de 4,2 por ciento en el período interanual y una contracción de 2,3 en el periodo mensual.

La producción minera se contrajo 12,6 por ciento, debido principalmente al menor volumen de producción de cobre (-2,4 por ciento), molibdeno (-41,4 por ciento) y oro (-51,3 por ciento). Entre enero y setiembre, la actividad minera acumuló una caída de 6,4 por ciento.

## Producción Minera 1/

(Var. % real respecto al mismo periodo del año anterior)

Mineral	Estructura Porcentual 2014 2/	Setiembre			Enero - Setiembre				
		2015	2016	Var.%	Contribución 3/	2015	2016	Var.%	Contribución 3/
Cobre (TMF)	73,8	14 743	14 387	-2,4	-1,7	135 368	130 286	-3,8	-2,8
Oro (KFG)	5,7	146	71	-51,3	-1,4	1 220	703	-42,4	-1,1
Plata (KGF)	3,4	8 565	7 885	-7,9	-0,2	73 494	66 583	-9,4	-0,3
Molibdeno (TMF)	17,2	425	249	-41,4	-9,2	3 201	2 831	-11,6	-2,2
<b>SECTOR MINERÍA 2/</b>	<b>100,0</b>			<b>-12,6</b>	<b>-12,6</b>			<b>-6,4</b>	<b>-6,4</b>

1/ Cifras preliminares.

2/ A precios de 2007.

Fuente: Ministerio de Energía y Minas.

Elaboración: BCRP, Sucursal Arequipa, Departamento de Estudios Económicos.

- En setiembre, la **actividad minera** registró una contracción de 12,6 por ciento, debido al menor volumen de producción de todos los minerales, destacando la menor extracción de cobre (-2,4 por ciento), molibdeno (-41,4 por ciento) y oro (-51,3 por ciento).
- En el periodo acumulado a setiembre, se registró una reducción de 6,4 por ciento, asociada al menor dinamismo en la extracción de cobre (-3,8 por ciento), molibdeno (-11,0 por ciento) y oro (-42,4 por ciento).
- La **cotización internacional**, en el periodo interanual, de los principales metales, continuó registrando resultados mixtos, con una variación positiva en la cotización del oro (17,9 por ciento), plata (31,0 por ciento), plomo (15,5 por ciento) y zinc (33,3 por ciento); mientras que el precio del cobre registró una contracción de 9,6 por ciento.

## Variación de la producción minera 1/

(Var.% real respecto a similar mes del año anterior)

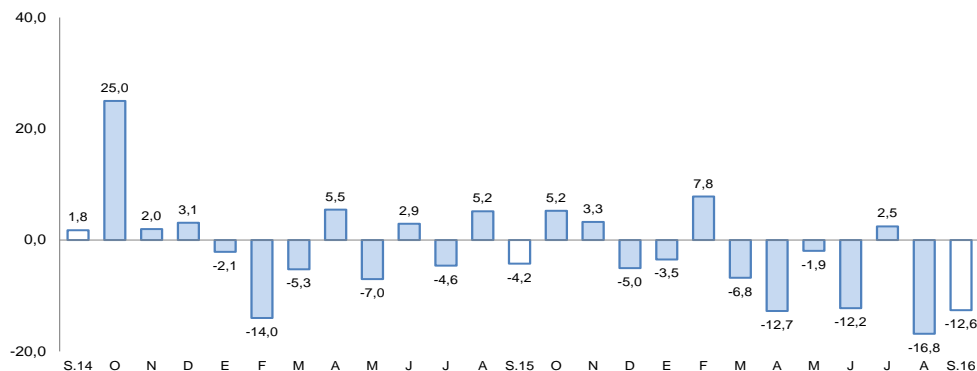

1/ A precios de 2007

Fuente: Ministerio de Energía y Minas.

Elaboración: BCRP, Sucursal Arequipa, Departamento de Estudios Económicos

La producción manufacturera, registró un indicador positivo de 30,9 por ciento, interanual. Entre enero y setiembre, reportó una contracción de 1,5 por ciento, respecto a igual período del año anterior.

## Producción manufacturera 1/

(Variación % real respecto al mismo período del año anterior)

	Estructura Porcentual 2014 1/	Setiembre		Enero-Setiembre	
		Var. %	Contribucion 2/	Var %	Contribucion 2/
<b>MANUFACTURA PRIMARIA</b>					
Conservas y congel. De pescado	1,0	-67,9	-0,7	-21,0	-0,1
Harina y aceite de pescado	0,6	0,0	0,0	-46,1	-0,3
Cobre Blister	51,5	32,0	16,5	1,5	0,8
Cátodos de cobre	45,3	33,8	15,2	-3,6	-1,7
Oro Refinado	0,2	-100,0	-0,3	-12,9	0,0
Plata Refinada	1,4	8,5	0,2	-14,9	-0,2
<b>SECTOR MANUFACTURA 3/</b>	<b>100,0</b>	<b>30,9</b>	<b>30,9</b>	<b>-1,5</b>	<b>-1,5</b>

1/ A precios de 1994.

2/ En base a la estructura de similar período de 2014.

3/ Debido al redondeo de los datos parciales, los totales pueden diferir de la suma de las partes.

Fuente: Empresas Industriales.

Elaboración: BCRP, Sucursal Arequipa, Departamento de Estudios Económicos.

- La producción **manufacturera** en setiembre, registró un indicador positivo de 30,9 por ciento, a causa de un incremento en la producción de minerales, especialmente de cobre, tanto en blíster como en cátodos y en menor medida de plata refinada, comportamiento contrarrestado por el presentado en la actividad pesquera, al no producirse harina y aceite de pescado.
- La producción acumulada entre los meses de enero y setiembre se contrajo en 1,5 por ciento, por la menor producción tanto de productos pesqueros como de productos mineros.

El saldo de créditos al finalizar el mes de setiembre fue de S/ 916 millones, incrementándose en 28,3 por ciento, respecto a setiembre del 2015. La Banca Múltiple registró un crecimiento de 38,5 por ciento, mientras que las Instituciones No Bancarias incrementaron sus créditos en 12,7 por ciento.

## Crédito Directo

(Saldos a fin de periodo en millones de soles)

	Estructura % Set-16	Setiembre		Var.% Nominal Set-16 / Set-15
		2015	2016	
<b>Banco de la Nación</b>	<b>3,8</b>	<b>33</b>	<b>35</b>	<b>5,8</b>
<b>Agrobanco</b>	<b>0,6</b>	<b>0</b>	<b>6</b>	<b>-</b>
<b>Banca Múltiple</b>	<b>63,1</b>	<b>418</b>	<b>578</b>	<b>38,5</b>
<b>Instituciones No Bancarias</b>	<b>32,4</b>	<b>264</b>	<b>297</b>	<b>12,7</b>
Financieras	7,0	56	64	13,7
Cajas Municipales	25,5	207	233	12,4
Cajas Rurales	0,0	0	0	-
Edpymes	0,0	0	0	-41,7
Arrendamiento Financiero	0,0	0	0	-
<b>TOTAL</b>	<b>100,0</b>	<b>714</b>	<b>916</b>	<b>28,3</b>
<b>Empresas</b>	<b>62,1</b>	<b>386</b>	<b>569</b>	<b>47,3</b>
<b>Personas</b>	<b>37,9</b>	<b>328</b>	<b>347</b>	<b>5,8</b>
Consumo	29,0	241	266	10,2
Hipotecario	8,9	87	81	-6,3
MN	92,9	618	851	37,8
ME	7,1	97	65	-32,3
ME (Mill. US\$)		30	19	-35,9

1/ Ajuste en Créditos a Empresas

2/ Debido al redondeo de los datos parciales, los totales pueden diferir de la suma de las partes

Fuente: SBS y AFP

La **cartera morosa** en agosto fue 3,9 por ciento, con una variación negativa de 1,1 puntos porcentuales respecto a igual mes del año 2015; Agrobanco el 16,4 por ciento, a Edpymes el 8,1 por ciento y a Cajas Municipales de Ahorro y Crédito el 4,9 por ciento.

## Variación del crédito directo

(Var.% con respecto a similar mes del año anterior)

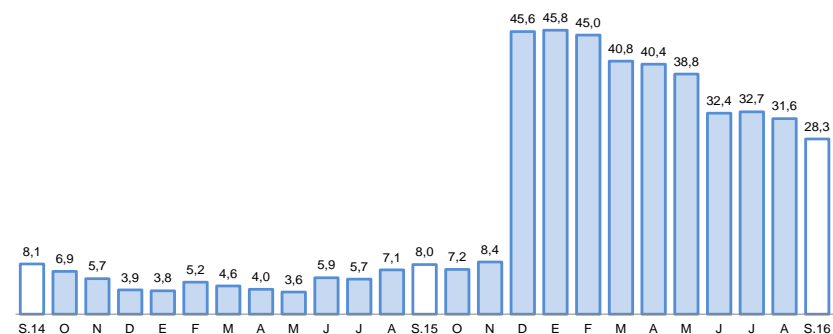

Fuente: Superintendencia de Banca, Seguros y AFP.

## Tasa de morosidad 1/

(Porcentaje)

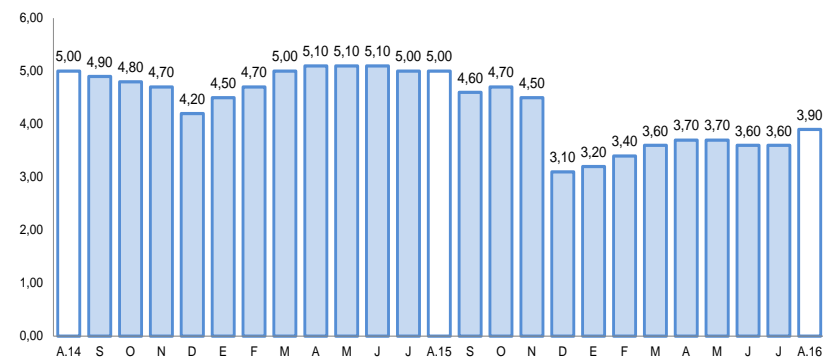

1/ Morosidad = (créditos vencidos + créditos en cobranza judicial) / colocaciones brutas

Fuente: Superintendencia de Banca, Seguros y AFP.



Los depósitos (S/ 922 millones) registraron una variación positiva de 12,2 por ciento, al compararlos con igual mes del año anterior, por el incremento de los depósitos a plazo (18,3 por ciento) y de ahorro (19,5 por ciento), contrarrestado por el resultado de los depósitos a la vista (-4,5 por ciento). La expansión de depósitos en MN fue de 16,8 por ciento, mientras que los depósitos en ME registraron una contracción de 1,2 por ciento.

## Depósitos

(Saldos a fin de periodo en millones de soles)

	Estructura % Set-16	Setiembre		Var.% Nominal Set-16 / Set-15
		2015	2016	
<b>Banco de la Nación</b>	<b>19,7</b>	<b>160</b>	<b>182</b>	<b>13,4</b>
<b>Banca Múltiple</b>	<b>62,6</b>	<b>508</b>	<b>576</b>	<b>13,6</b>
<b>Instituciones No Bancarias</b>	<b>17,7</b>	<b>154</b>	<b>164</b>	<b>6,3</b>
Financieras	1,1	8	10	27,7
Cajas Municipales	16,6	146	153	5,1
Cajas Rurales	0,0	0	0	-
<b>TOTAL</b>	<b>100,0</b>	<b>822</b>	<b>922</b>	<b>12,2</b>
Vista	24,7	238	228	-4,5
Ahorro	43,7	337	403	19,5
Aplazo	31,6	246	291	18,3
MN	77,2	609	712	16,8
ME	22,8	212	210	-1,2
ME (Mill. US\$)		66	62	-6,4

1/ Debido al redondeo de los datos parciales, los totales pueden diferir de la suma de las partes  
Fuente: Superintendencia de Banca, Seguros y AFP.

## Variación de los depósitos

(Var.% con respecto a similar mes del año anterior)

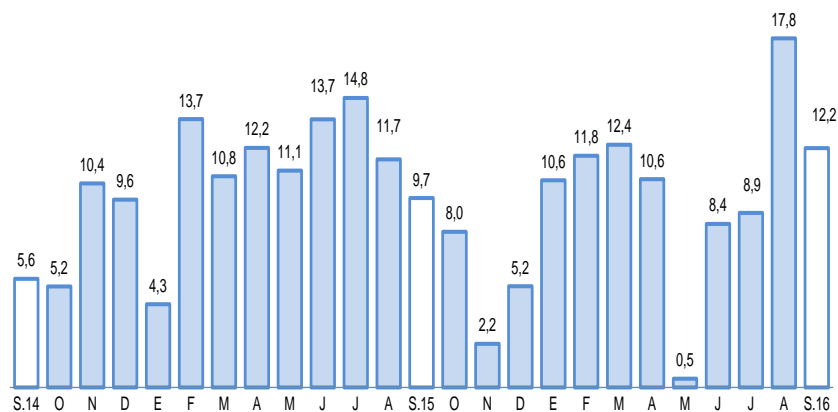

Fuente: Superintendencia de Banca, Seguros y AFP.

El gasto de capital en setiembre fue de S/ 37 millones, con una variación negativa de 8,7 por ciento, al haber disminuido el dinamismo del gasto en el Gobierno Nacional y en los gobiernos locales. El gasto acumulado sumó S/ 295 millones, con una evolución positiva de 41,5 por ciento, respecto a igual período del año anterior.

## Gasto de Capital 1/ 2/ (En millones de soles)

	Setiembre			Enero-Setiembre		
	2015	2016	Var.%real	2015	2016	Var.%real
Gobierno Nacional	6	3	-45,0	23	34	44,2
Gobierno Regional	10	16	67,5	66	100	47,3
Gobiernos locales	25	18	-29,8	114	162	37,7
<b>Total</b>	<b>40</b>	<b>37</b>	<b>-8,7</b>	<b>202</b>	<b>295</b>	<b>41,5</b>

1/ Información actualizada a agosto del 2016.

2/ Comprende la adquisición de activos no financieros.

Fuente: Ministerio de Economía y Finanzas.

Elaboración: BCRP, Sucursal Arequipa, Departamento de Estudios Económicos.

## Variación de la Inversión Pública

(Var.% real con respecto a similar mes del año anterior)

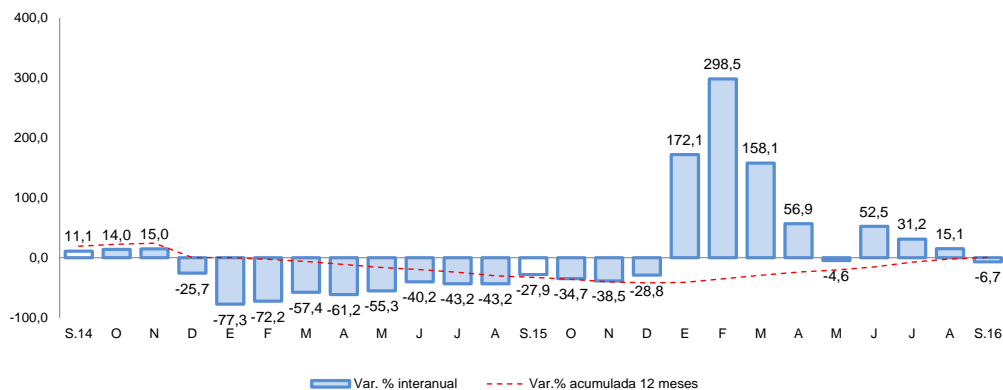

Fuente: Ministerio de Economía y Finanzas.

- Los principales proyectos ejecutados por el **Gobierno Nacional** fueron:
  - “Desarrollo Institucional de la Universidad Nacional de Moquegua” (S/ 1,1 millones).
  - “Construcción del Establecimiento Penitenciario de Moquegua” (S/ 684 mil).
  - “Mejoramiento del Servicio Educativo del Centro Preuniversitario de la Universidad Nacional de Moquegua” (S/ 364 mil).
- En el caso del **Gobierno Regional** destacan:
  - “Ampliación y Mejoramiento del Hospital de Moquegua” (S/ 4,9 millones).
  - “Mejoramiento e Implementación en I.S.T. Público José Carlos Mariátegui, Distrito Samegua” (S/ 1,9 millones).
  - “Mejoramiento del Servicio Educativo en la I.E. Modelo San Antonio, Distrito Moquegua” (S/ 1,6 millones).
- Y en los **Gobiernos Locales** fueron:
  - “Ampliación y Mejoramiento de Infraestructura Vial en Pampa Inalámbrica, Distrito de Ilo” (S/ 2,6 millones).
  - “Instalación y Mejoramiento del Servicio de Agua Potable y Saneamiento en la Junta Vecinal Sajena, Distrito Torata” (S/ 595 mil).
  - “Instalación de Servicios de Salud de Primer Nivel de Complejidad, en el Centro Poblado Chen Chen, Distrito de Moquegua” (S/ 554 mil).