



Moquegua: Síntesis de Actividad Económica - Agosto 2016 -

Departamento de Estudios Económicos
Sucursal Arequipa

Miércoles, 19 de octubre del 2016

El Banco Central de Reserva del Perú (BCRP) ha considerado presentar un conjunto de indicadores sectoriales de actividad económica con la finalidad de poder realizar el seguimiento del desempeño de la economía departamental. Para el sector real, se ha utilizado el Valor Bruto de Producción a precios del año 2007 para los sectores disponibles. Cabe señalar que a partir de enero 2014, el Instituto Nacional de Estadística (INEI) ha realizado el cambio de año base (de 1994 a 2007) para la construcción del Producto Bruto Interno (PBI) nacional, estando en elaboración la desagregación departamental. En la medida que se publique referida información, el BCRP volvería a elaborar para cada departamento un indicador agregado de actividad económica.

En el mes de agosto, los sectores agropecuario, pesquero y minero registraron indicadores negativos de 13,0 por ciento, 30,2 por ciento y 16,8 por ciento respectivamente.

Evolución de la producción agropecuaria 1/

(Evolución % real respecto a similar mes del año anterior)

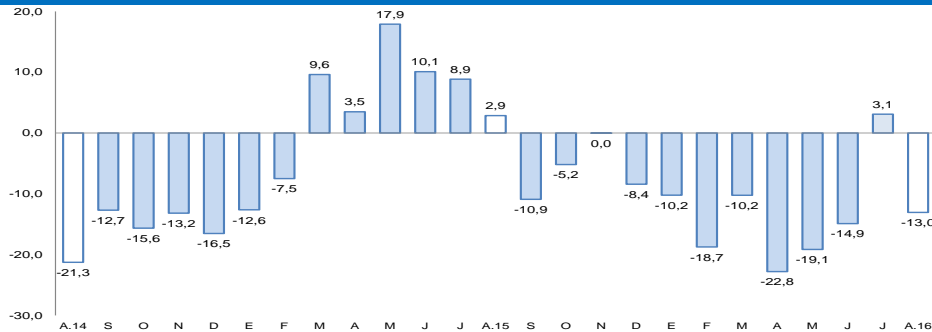

1/ A precios de 2007

Fuente: Gerencia Regional de Agricultura y Riego-Moquegua

Elaboración: BCRP, Sucursal Arequipa, Departamento de Estudios Económicos

Evolución de la producción minera 1/

(Evolución % real respecto a similar mes del año anterior)

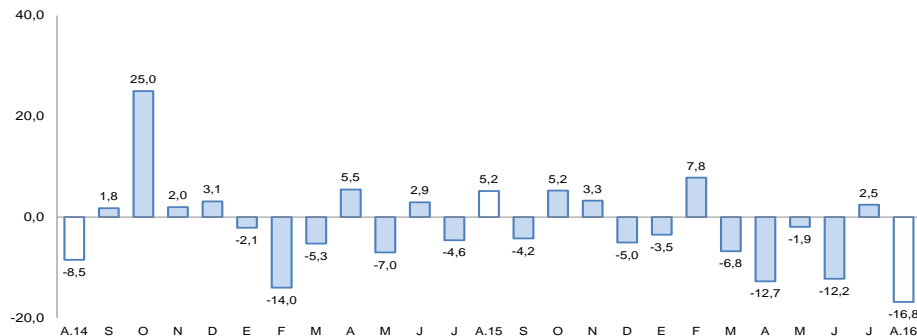

1/ A precios de 2007

Fuente: Ministerio de Energía y Minas.

Elaboración: BCRP, Sucursal Arequipa, Departamento de Estudios Económicos

Actividad Primaria

- El **sector agropecuario** reportó una variación negativa de 13,0 por ciento, resultado del menor dinamismo del subsector agrícola (-15,8 por ciento), y del subsector pecuario (-3,7 por ciento). En el acumulado, la actividad agropecuaria decreció 14,0 por ciento.
- El **sector pesca** cayó 30,2 por ciento, respecto a similar mes de 2015, debido a la menor extracción de anchoveta destinada al consumo humano indirecto (-81,1 por ciento), contrarrestado por una mayor captura de especies marinas para el consumo humano directo (20,1 por ciento). Entre enero y agosto, la actividad pesquera reportó una contracción de 12,7 por ciento.
- El **sector minero** reportó una contracción de 16,8 por ciento, debido principalmente a la menor extracción de cobre (-10,9 por ciento), molibdeno (-36,4 por ciento) y oro (-45,5 por ciento). En lo que va del año, la actividad **minera** disminuyó 5,6 por ciento.

En agosto, la producción manufacturera reportó una variación negativa de 1,0 por ciento. La inversión pública registró un crecimiento de 15,1 por ciento, respecto al comparativo anual.

Otros indicadores:

- La **actividad manufacturera** registró una variación negativa de 1,0 por ciento, en el periodo interanual, debido a la contracción de la producción de minerales, comportamiento que fue similar en la actividad pesquera. Entre enero y agosto, el sector disminuyó 4,4 por ciento, respecto a igual periodo del año anterior.
- Los **créditos** y **depósitos** tuvieron una evolución positiva de 31,6 por ciento y 17,8 por ciento, respectivamente; al compararlos con similar mes del año anterior. La **morosidad** en el mes de julio fue de 3,6 por ciento.
- Los **gastos de capital** (S/ 36 millones) registraron una variación positiva de 15,4 por ciento en términos reales, explicada por los mayores gastos en el Gobierno Regional, y en los gobiernos locales. Entre enero y agosto, el gasto registró un aumento de 53,7 por ciento, en relación a igual período del año 2015.

Otros indicadores de actividad económica

(Variación % respecto a similar mes del año anterior)

	Mar. 16	Abr. 16	May. 16	Jun.16	Jul.16	Ago.16
Producción industrial 1/	↓ -3,8	↓ -15,4	↑ 0,1	↑ 0,1	↓ -5,5	↓ -1,0
Arribos a establecimientos de hospedaje	↑ 21,5	↑ 10,2	↑ 26,5	↑ 14,6	↑ 12,8	-.
Crédito total 2/	↑ 40,8	↑ 40,4	↑ 38,8	↑ 32,4	↑ 32,7	↑ 31,6
Depósitos2/	↑ 12,4	↑ 10,6	↑ 0,5	↑ 8,4	↑ 8,9	↑ 17,8
Gasto Público1/	↑ 54,2	↑ 33,2	↑ 3,1	↑ 29,1	↑ 20,5	↑ 8,8
Inversión Pública 1/	↑ 158,1	↑ 56,9	↓ -4,6	↑ 56,5	↑ 31,2	↑ 15,1

1/ En términos reales.

2/ En términos nominales.

Fuentes: BCRP – Sucursal Arequipa, SBS, MTPE y MEF.

Elaboración: BCRP, Sucursal Arequipa, Departamento de Estudios Económicos.

En agosto, el sector agropecuario registró una contracción de 13,0 por ciento, en el período interanual, resultado de un menor dinamismo del subsector agrícola (-15,8 por ciento) y del subsector pecuario (-3,7 por ciento). En el período acumulado, se reportó una evolución negativa de 14,0 por ciento, respecto al 2015.

Producción de principales productos agropecuarios 1/

(Miles de toneladas)

Subsectores	Estructura Porcentual 2014 2/	Agosto			Enero - Agosto				
		2015	2016	Var.%	Contribución al crecimiento		Contribución al crecimiento		
SECTOR AGRÍCOLA	81,5			-15,8	-12,2			-17,3	-14,7
Orientada al mercado externo y agroindustria 2/	20,3			-14,4	-1,7			6,4	1,4
Olivo	0,8	0,1	0,0	-91,9	-3,0	0,2	0,1	-61,9	-0,3
Orégano	8,2	0,0	0,0	5,8	0,1	1,0	1,0	0,1	0,0
Palta	5,7	0,4	0,4	-9,8	-0,6	5,4	4,9	-7,8	-0,5
Vid	5,4	0,0	0,1	-	-	5,1	6,6	28,8	2,3
Orientada al mercado interno 2/	61,2			-16,0	-10,5			-25,4	-16,0
Alfalfa	51,8	43,4	36,7	-15,3	-9,5	415,2	290,2	-30,1	-15,9
Cebolla	0,8	0,0	0,0	-	-	2,2	2,6	18,5	0,2
Chirimoya	0,2	0,0	0,0	-	-	0,2	0,2	-2,5	0,0
Frijol grano seco	0,4	0,0	0,0	-	-	0,2	0,1	-68,3	-0,3
Frijol vainita	0,2	0,0	0,0	87,6	0,1	0,2	0,2	-3,5	0,0
Haba grano seco	0,2	0,0	0,0	-	-	0,2	0,2	-11,9	0,0
Lima	0,5	0,0	0,1	152,4	0,3	0,7	0,6	-16,2	-0,1
Maíz amiláceo	0,8	0,0	0,0	-100,0	-0,1	0,8	0,8	5,1	0,1
Manzana	0,3	0,0	0,0	-	-	0,5	0,4	-7,9	0,0
Papa	2,9	0,2	0,1	-69,1	-0,8	6,1	6,1	0,1	0,0
Tuna	0,8	0,0	0,1	112,7	0,2	1,4	1,4	1,9	0,0
SECTOR PECUARIO	18,5			-3,7	-0,8			4,0	0,6
Carne de ave 4/	0,4	0,0	0,0	-21,0	-0,1	0,1	0,1	-12,2	0,0
Carne de ovino 4/	0,3	0,0	0,0	8,8	0,0	0,1	0,1	4,7	0,0
Carne de porcino 4/	1,6	0,0	0,1	16,8	0,3	0,4	0,5	20,4	0,3
Carne de vacuno 4/	3,6	0,1	0,1	-31,5	-1,6	0,8	0,8	-2,1	-0,1
Huevos	0,5	0,0	0,0	-0,4	0,0	0,1	0,1	-4,8	0,0
Leche	10,9	1,3	1,4	5,0	0,7	10,6	10,8	1,7	0,2
SECTOR AGROPECUARIO	100,0			-13,0	-13,0			-14,0	-14,0

1/ Cifras preliminares.

2/ A precios de 2007.

3/ En base a la estructura de similar periodo de 2014.

Fuente: Gerencia Regional de Agricultura y Riego - Arequipa.

Elaboración: BCRP, Sucursal Arequipa, Departamento de Estudios Económicos.

- El **sub-sector agrícola** se contrajo 15,8 por ciento, debido a la menor producción orientada al mercado externo (-14,4 por ciento) e interno (-16,0 por ciento). En el primer caso se debió a la menor producción de palta (-9,8 por ciento) y vid principalmente; mientras que en el segundo, se explicó por la menor producción de alfalfa (-15,3 por ciento), papa (-69,1 por ciento), entre otros. En lo que va del año, la actividad agrícola disminuyó 17,3 por ciento, debido a una menor producción orientada al mercado interno (-25,4 por ciento) como alfalfa (-30,1 por ciento), lima (-16,2 por ciento) y frijol grano seco (-68,3 por ciento) entre los principales.
- La **producción pecuaria** registró un indicador negativo de 3,7 por ciento, determinado por la menor producción de carne de ave (-21,0 por ciento), huevos (-0,4 por ciento), y carne vacuno (-31,5 por ciento). Entre enero y agosto, la actividad pecuaria, mostró una expansión de 4,0 por ciento, debido a una mayor producción de leche (1,7 por ciento), carne porcino (20,4 por ciento) y carne de ovino (4,7 por ciento), entre otros.

La actividad pesquera, registró una contracción de 30,2 por ciento respecto a similar mes del año 2015, por la menor extracción de anchoveta para el consumo indirecto (-81,1 por ciento), contrarrestado por la mayor captura de especies marinas para el consumo directo (20,1 por ciento). En el período acumulado, el sector decreció un 12,7 por ciento.

Producción pesquera 1/ 2/

(En TM)

	Agosto			Enero - Agosto		
	2015	2016	Var.%	2015	2016	Var.%
Consumo Humano Directo	1 463	1 757	20,1	10 520	17 587	67,2
Fresco	999	1 338	34,0	7 019	13 953	98,8
Congelado	464	419	-9,8	3 502	3 634	3,8
Consumo Humano Indirecto	2 516	474	-81,1	81 597	42 189	-48,3
SECTOR PESCA 2/			-30,2			-12,7

1/ Cifras preliminares.

2/ A precios de 2007.

Fuente: Gerencia de la Producción - Arequipa.

Elaboración: BCRP, Sucursal Arequipa, Departamento de Estudios Económicos.

Cotización de la harina de pescado

(US\$/tonelada - Hamburgo)

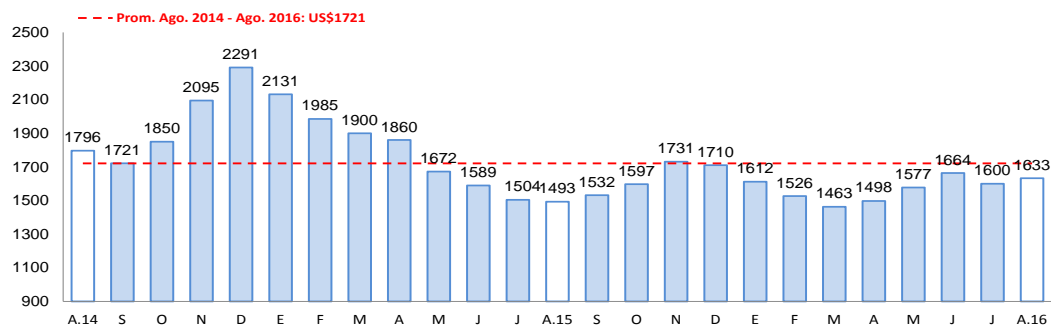

Fuente: Bloomberg.

Elaboración: BCRP, Sucursal Arequipa, Departamento de Estudios Económicos

- La contracción del **sector pesquero**, fue debido a la menor extracción de anchoveta destinado al consumo humano indirecto (-81,1 por ciento), contrarrestado por la mayor captura de especies para el consumo humano directo (20,1 por ciento), sustentado en su línea de fresco (34,0 por ciento).
- Entre enero y agosto, el sector pesca reportó una contracción de 12,7 por ciento, debido a la menor extracción de anchoveta para el consumo humano indirecto (-48,3 por ciento), contrarrestado por una mayor extracción destinada al consumo humano directo (67,2 por ciento) en sus líneas de fresco (98,8 por ciento) y congelado (3,8 por ciento).
- En agosto, el **precio promedio de la harina de pescado** fue US\$ 1 633,0 por tonelada, lo que significó un crecimiento de 9,4 por ciento en el período interanual y una expansión de 2,0 en el periodo mensual.

La producción minera se contrajo 16,8 por ciento, debido principalmente al menor volumen de producción de cobre (-10,9 por ciento), molibdeno (-36,4 por ciento) y oro (-45,5 por ciento). Entre enero y agosto, la actividad minera acumuló una caída de 5,6 por ciento.

Producción Minera 1/

(Var. % real respecto al mismo periodo del año anterior)

Mineral	Estructura Porcentual 2014 2/	Agosto				Enero - Agosto			
		2015	2016	Var.%	Contribución 3/	2015	2016	Var.%	Contribución 3/
Cobre (TMF)	73,8	14 498	12 922	-10,9	-8,1	120 625	115 899	-3,9	-3,0
Oro (KFG)	5,7	145	79	-45,5	-1,3	1 074	632	-41,1	-1,1
Plata (KGF)	3,4	7 634	6 770	-11,3	-0,3	64 929	58 699	-9,6	-0,3
Molibdeno (TMF)	17,2	352	224	-36,4	-7,0	2 776	2 582	-7,0	-1,3
SECTOR MINERÍA 2/	100,0			-16,8	-16,8			-5,6	-5,6

1/ Cifras preliminares.

2/ A precios de 2007.

Fuente: Ministerio de Energía y Minas.

Elaboración: BCRP, Sucursal Arequipa, Departamento de Estudios Económicos.

- En agosto, la **actividad minera** registró una contracción de 16,8 por ciento, debido principalmente al menor volumen de producción de cobre (-10,9 por ciento), molibdeno (-36,4 por ciento) y oro (-45,5 por ciento).
- En el periodo acumulado a agosto, se registró una reducción de 5,6 por ciento, asociada al menor dinamismo en la extracción de cobre (-3,9 por ciento), molibdeno (-7,0 por ciento) y oro (-41,1 por ciento).
- La **cotización internacional** de los principales metales mostraron resultados positivos en el periodo anual, principalmente por el precio del oro (19,8 por ciento), plata (31,2 por ciento), plomo (8,8 por ciento) y zinc (26,2 por ciento); mientras que se registró una disminución del precio del cobre (-6,6 por ciento).

Variación de la producción minera 1/

(Var.% real respecto a similar mes del año anterior)

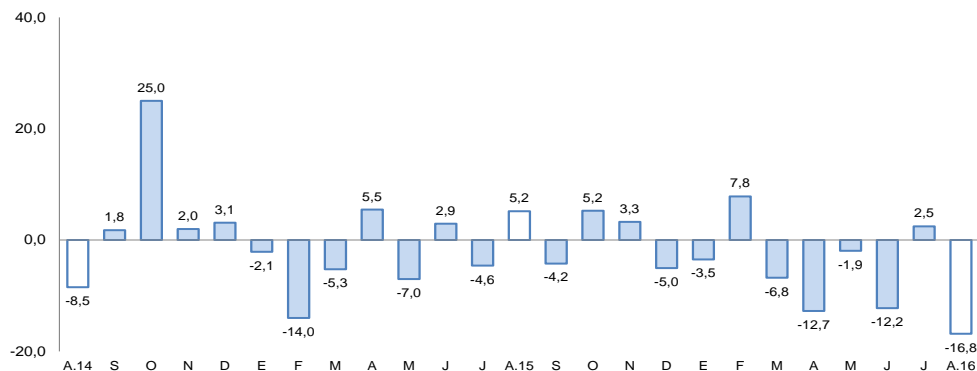

1/ A precios de 2007

Fuente: Ministerio de Energía y Minas.

Elaboración: BCRP, Sucursal Arequipa, Departamento de Estudios Económicos

La producción manufacturera, registró un indicador negativo de 1,0 por ciento, interanual. Entre enero y agosto, reportó una contracción de 4,4 por ciento, respecto a igual período del año anterior.

Producción manufacturera 1/

(Variación % real respecto al mismo período del año anterior)

	Estructura Porcentual 2014 1/	Agosto		Enero-Agosto	
		Var. %	Contribucion 2/	Var %	Contribucion 2/
MANUFACTURA PRIMARIA					
Conservas y congel. De pescado	1,0	-28,8	-0,2	-12,6	-0,1
Harina y aceite de pescado	0,6	-100,0	-0,2	-46,1	-0,3
Cobre Blister	51,5	9,7	4,9	-1,2	-0,6
Cátodos de cobre	45,3	-8,0	-3,8	-6,8	-3,2
Oro Refinado	0,2	-100,0	-0,1	-0,8	0,0
Plata Refinada	1,4	-100,0	-1,7	-18,5	-0,2
SECTOR MANUFACTURA 3/	100,0	-1,0	-1,0	-4,4	-4,4

1/ A precios de 1994.

2/ En base a la estructura de similar período de 2014.

3/ Debido al redondeo de los datos parciales, los totales pueden diferir de la suma de las partes.

Fuente: Empresas Industriales.

Elaboración: BCRP, Sucursal Arequipa, Departamento de Estudios Económicos.

- La producción **manufacturera** en agosto, registró un indicador negativo de 1,0 por ciento, a causa de una contracción en la producción de minerales, debido a que no se produjo oro y plata y disminuyó la correspondiente a cátodos de cobre, comportamiento similar al presentado en la actividad pesquera.
- La producción acumulada entre los meses de enero y agosto se contrajo en 4,4 por ciento, por la menor producción tanto de productos pesqueros como de productos mineros.

El saldo de créditos al finalizar el mes de agosto fue de S/ 931 millones, incrementándose 31,6 por ciento, respecto a agosto del 2015. La Banca Múltiple registró un crecimiento de 44,4 por ciento, mientras que las Instituciones No Bancarias incrementaron sus créditos en 12,2 por ciento.

Crédito Directo

(Saldo a fin de periodo en millones de soles)

	Estructura % Ago-16	Agosto		Var.% Nominal Ago-16 / Ago-15
		2015	2016	
Banco de la Nación	3,7	33	35	5,6
Agrobanco	0,6	0	6	-
Banca Múltiple	64,2	414	598	44,4
Instituciones No Bancarias	31,5	261	293	12,2
Financieras	6,7	56	63	11,6
Cajas Municipales	24,7	205	230	12,4
Cajas Rurales	0,0	0	0	-
Edpymes	0,0	0	0	-19,3
Arrendamiento Financiero	0,0	0	0	-
TOTAL	100,0	708	931	31,6
Empresas	63,0	385	586	52,3
Personas	37,0	323	345	6,8
Consumo	28,2	237	263	10,8
Hipotecario	8,8	86	82	-4,3
MN	93,1	606	867	43,1
ME	6,9	102	64	-37,2
ME (Mill. US\$)		32	19	-40,1

1/ Ajuste en Créditos a Empresas

2/ Debido al redondeo de los datos parciales, los totales pueden diferir de la suma de las partes

Fuente: SBS y AFP

La **cartera morosa** en julio fue 3,6 por ciento, con una variación negativa de 1,4 puntos porcentuales respecto a igual mes del año 2015; correspondiendo las tasas más elevadas a Agrobanco el 15,7 por ciento y a Cajas Municipales de Ahorro y Crédito el 4,7 por ciento.

Variación del crédito directo

(Var.% con respecto a similar mes del año anterior)

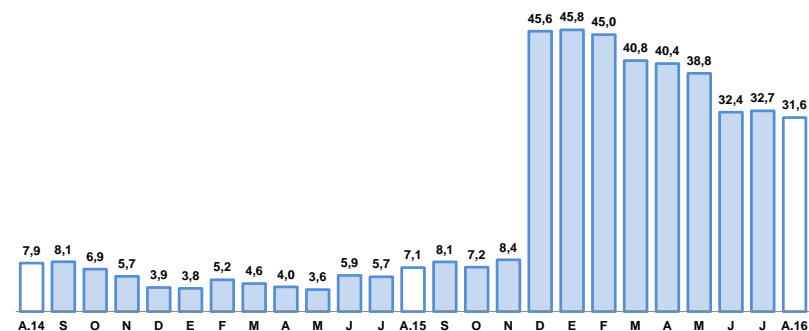

Fuente: Superintendencia de Banca, Seguros y AFP.

Tasa de morosidad 1/

(Porcentaje)

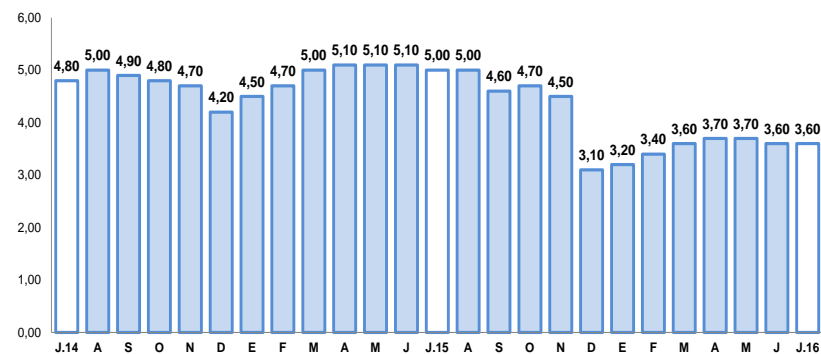

1/ Morosidad = (créditos vencidos + créditos en cobranza judicial) / colocaciones brutas

Fuente: Superintendencia de Banca, Seguros y AFP.

Los depósitos (S/ 971 millones) registraron una variación positiva de 17,8 por ciento, al compararlos con igual mes del año anterior, por el incremento de los depósitos a la vista (18,0 por ciento), de ahorro (16,7 por ciento) y a plazo (19,0 por ciento). La expansión de depósitos en MN fue de 21,8, mientras que los depósitos en ME registraron un crecimiento de 6,7 por ciento.

Depósitos

(Saldos a fin de periodo en millones de soles)

	Estructura % Ago-16	Agosto		Var.% Nominal Ago-16 / Ago-15
		2015	2016	
Banco de la Nación	19,5	162	189	16,9
Banca Múltiple	63,8	508	620	22,1
Instituciones No Bancarias	16,7	155	162	4,5
Financieras	1,0	8	10	21,2
Cajas Municipales	15,7	147	152	3,6
Cajas Rurales	0,0	0	0	-
TOTAL	100,0	824	971	17,8
Vista	28,2	232	274	18,0
Ahorro	41,6	346	404	16,7
Aplazo	30,2	246	293	19,0
MN	75,7	603	735	21,8
ME	24,3	221	236	6,7
ME (Mil. US\$)		68	70	1,8

1/ Debido al redondeo de los datos parciales, los totales pueden diferir de la suma de las partes
Fuente: Superintendencia de Banca, Seguros y AFP.

Variación de los depósitos

(Var.% con respecto a similar mes del año anterior)

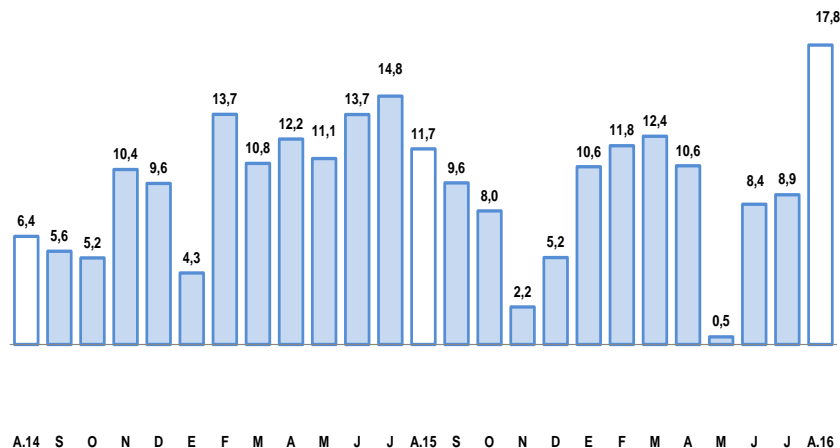

Fuente: Superintendencia de Banca, Seguros y AFP.

El gasto de capital en agosto fue de S/ 36 millones, con una variación positiva de 15,4 por ciento, al haber aumentado el dinamismo del gasto en el Gobierno Regional y en los gobiernos locales. El gasto acumulado sumó S/ 258 millones, con una evolución positiva de 53,7 por ciento, respecto a igual período del año anterior.

Gasto de Capital 1/ 2/ (En millones de soles)

	Agosto			Enero-Agosto		
	2015	2016	Var.%real	2015	2016	Var.%real
Gobierno Nacional	7	2	-65,6	17	30	73,3
Gobierno Regional	13	16	16,4	56	84	43,9
Gobiernos locales	10	18	67,6	89	144	56,2
Total	30	36	15,4	163	258	53,7

1/ Información actualizada a agosto del 2016.

2/ Comprende la adquisición de activos no financieros.

Fuente: Ministerio de Economía y Finanzas.

Elaboración: BCRP, Sucursal Arequipa, Departamento de Estudios Económicos.

Variación de la Inversión Pública

(Var.% real con respecto a similar mes del año anterior)

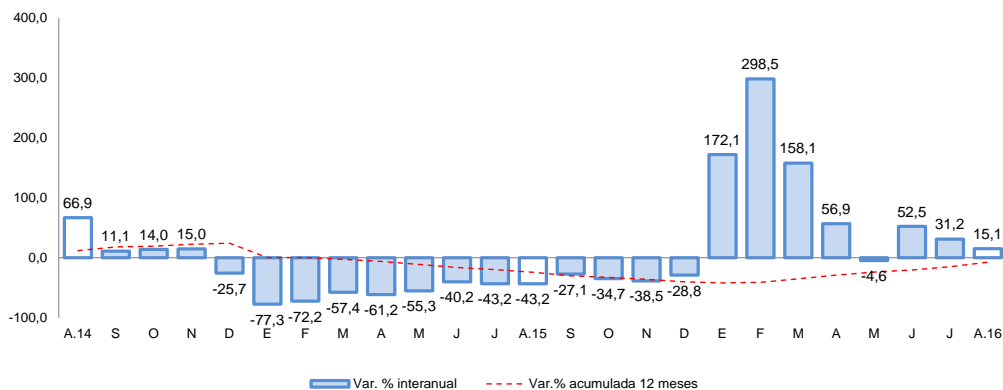

Fuente: Ministerio de Economía y Finanzas.

Los principales proyectos ejecutados por el **Gobierno Nacional** fueron:

- “Mejoramiento del Servicio Educativo del Centro Preuniversitario de la Universidad Nacional de Moquegua” (S/ 429 mil).
- “Construcción del Establecimiento Penitenciario de Moquegua” (S/ 414 mil).
- “Mejoramiento del Servicio de Agua del Sistema de Riego por Gravedad y Canales Laterales en Ilubaya, Distrito Torata” (S/ 307 mil).

En el caso del **Gobierno Regional** destacan:

- “Ampliación y Mejoramiento del Hospital de Moquegua” (S/ 6,9 millones).
- “Mejoramiento e Implementación de Infraestructura del I.S.T. José Carlos Mariátegui, Distrito Samegua” (S/ 1,3 millones).
- “Mejoramiento del Servicio Educativo de la I.E. San Antonio, Distrito de Moquegua” (S/ 1,2 millones).

Y en los **Gobiernos Locales** fueron:

- “Construcción de Pistas y Veredas en Asociación de Vivienda Los Libertadores, Villa Terminal, Mi Vivienda y Villa Jerusalén del Centro Poblado Chen Chen, Distrito Moquegua” (S/ 1,5 millones).
- “Instalación del Servicio de Educación Inicial N° 353 en la Junta Vecinal Pueblo Libre, Chen Chen” (S/ 710 mil).
- “Instalación de los Servicios de Salud de Primer Nivel de Complejidad I, en el Centro Poblado Chen Chen, Distrito de Moquegua” (S/ 620 mil).