



Moquegua: Síntesis de Actividad Económica - Julio 2016 -

**Departamento de Estudios Económicos
Sucursal Arequipa**

Miércoles, 21 de setiembre del 2016

El Banco Central de Reserva del Perú (BCRP) ha considerado presentar un conjunto de indicadores sectoriales de actividad económica con la finalidad de poder realizar el seguimiento del desempeño de la economía departamental. Para el sector real, se ha utilizado el Valor Bruto de Producción a precios del año 2007 para los sectores disponibles. Cabe señalar que a partir de enero 2014, el Instituto Nacional de Estadística (INEI) ha realizado el cambio de año base (de 1994 a 2007) para la construcción del Producto Bruto Interno (PBI) nacional, estando en elaboración la desagregación departamental. En la medida que se publique referida información, el BCRP volvería a elaborar para cada departamento un indicador agregado de actividad económica.

En el mes de julio, los sectores agropecuario y minero registraron indicadores positivos de 3,1 por ciento y 2,5 por ciento respectivamente, mientras que el sector pesquero presentó una contracción de 9,4 por ciento.

Evolución de la producción agropecuaria 1/

(Evolución % real respecto a similar mes del año anterior)

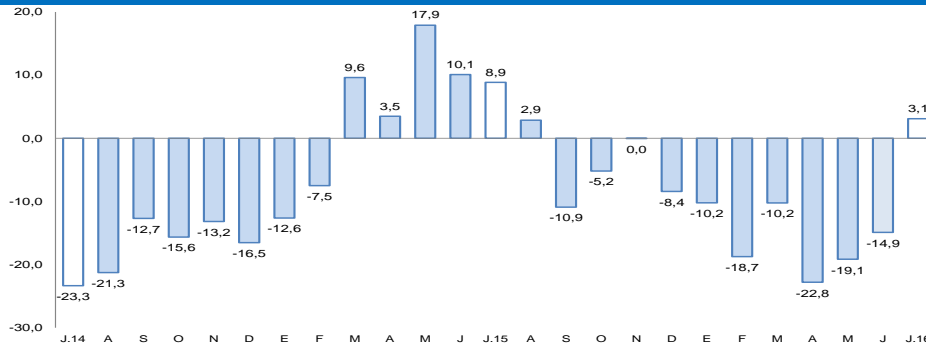

1/ A precios de 2007

Fuente: Gerencia Regional de Agricultura y Riego-Moquegua

Elaboración: BCRP, Sucursal Arequipa, Departamento de Estudios Económicos

Evolución de la producción minera 1/

(Evolución % real respecto a similar mes del año anterior)

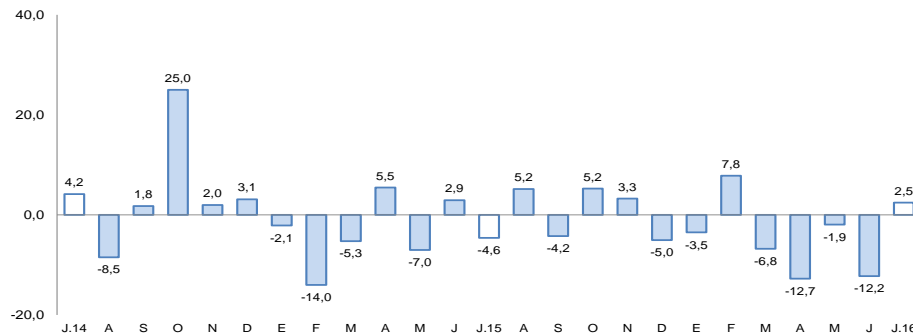

1/ A precios de 2007

Fuente: Ministerio de Energía y Minas.

Elaboración: BCRP, Sucursal Arequipa, Departamento de Estudios Económicos

Actividad Primaria

- El **sector agropecuario** reportó una variación positiva de 3,1 por ciento, resultado del mayor dinamismo del subsector agrícola (4,7 por ciento), siendo contrarrestado por una contracción en el subsector pecuario (-3,3 por ciento). En el acumulado, la actividad agropecuaria decreció 14,1 por ciento.
- El **sector pesca** cayó 9,4 por ciento, respecto a similar mes de 2015, debido a la menor extracción de anchoveta destinada al consumo humano indirecto, que fue contrarrestado por una mayor captura de especies marinas para el consumo humano directo (449,2 por ciento). Entre enero y julio, la actividad pesquera reportó una contracción de 11,1 por ciento.
- El **sector minero** reportó una expansión de un 2,5 por ciento, debido principalmente a la mayor extracción de cobre (2,8 por ciento) y molibdeno (10,0 por ciento). En los siete primeros meses del año, la actividad **minera** disminuyó 4,1 por ciento.

En julio, la producción manufacturera reportó una variación negativa de 5,5 por ciento. La inversión pública registró un crecimiento de 31,2 por ciento, respecto al comparativo anual.

Otros indicadores:

- La **actividad manufacturera** registró una variación negativa de 5,5 por ciento, en el periodo interanual, debido a la contracción de la producción de minerales, especialmente plata y oro y en menor medida de cobre, además de la nula producción de harina y aceite en el rubro pesquero. Entre enero y julio, el sector disminuyó 4,9 por ciento, respecto a igual periodo del año anterior.
- Los **créditos** y **depósitos** tuvieron una evolución positiva de 32,7 por ciento y 8,9 por ciento, respectivamente; al compararlos con similar mes del año anterior. La **morosidad** en el mes de junio fue de 3,6 por ciento.
- Los **gastos de capital** (S/ 54 millones) registraron una variación positiva de 27,6 por ciento en términos reales, explicada por los mayores gastos en el Gobierno Regional, y en los gobiernos locales, contrarrestada por una disminución en el Gobierno Nacional. Entre enero y julio, el gasto registró un aumento de 62,4 por ciento, en relación a igual período del año 2015.

Otros indicadores de actividad económica

(Variación % respecto a similar mes del año anterior)

	Feb.16	Mar. 16	Abr. 16	May. 16	Jun.16	Jul.16
Producción industrial 1/	↑ 12,5	↓ -3,8	↓ -15,4	↑ 0,1	↓ 0,1	↓ -5,5
Arribos a establecimientos de hospedaje	↑ 28,0	↑ 21,5	↑ 10,2	↑ 26,5	↑ 14,6	..
Crédito total 2/	↑ 45,0	↑ 40,8	↑ 40,4	↑ 38,8	↑ 32,4	↑ 32,7
Depósitos2/	↑ 11,8	↑ 12,4	↑ 10,6	↑ 0,5	↑ 8,4	↑ 8,9
Gasto Público1/	↑ 78,2	↑ 54,2	↑ 33,2	↑ 3,1	↑ 29,1	↑ 20,5
Inversión Pública 1/	↑ 298,5	↑ 158,1	↑ 56,9	↓ -4,6	↑ 56,5	↑ 31,2

1/ En términos reales.

2/ En términos nominales.

Fuentes: BCRP – Sucursal Arequipa, SBS, MTPE y MEF.

Elaboración: BCRP, Sucursal Arequipa, Departamento de Estudios Económicos.

En julio, el sector agropecuario registró un crecimiento de 3,1 por ciento, en el período interanual, resultado de un mayor dinamismo del subsector agrícola (4,7 por ciento) contrarrestado por la caída del subsector pecuario (-3,3 por ciento). En el período acumulado, se reportó una evolución negativa de 14,1 por ciento, respecto al 2015.

Producción de principales productos agropecuarios 1/

(Miles de toneladas)

Subsectores	Estructura Porcentual 2014 2/	Julio			Enero - Julio				
		2015	2016	Var.%	Contribución al crecimiento 3/	2015	2016	Var.%	Contribución al crecimiento 3/
SECTOR AGRÍCOLA	81,5			4,7	3,7			-17,5	-14,9
Orientada al mercado externo y agroindustria 2/	20,3			100,1	17,0			7,5	1,7
Olivo	0,8	0,1	0,0	-53,8	-0,9	0,1	0,1	-24,9	-0,1
Orégano	8,2	0,1	0,1	-45,4	-3,4	1,0	1,0	-0,1	0,0
Palta	5,7	0,6	1,0	64,5	4,6	4,9	4,5	-7,6	-0,5
Vid	5,4	0,0	1,1	-	-	5,1	6,5	26,7	2,3
Orientada al mercado interno 2/	61,2			-20,8	-13,2			-26,4	-16,6
Alfalfa	51,8	47,4	36,3	-23,5	-13,6	371,8	253,5	-31,8	-16,6
Cebolla	0,8	0,1	0,1	-55,2	-0,4	2,2	2,6	18,5	0,3
Chirimoya	0,2	0,0	0,0	-100,0	-0,3	0,2	0,2	-2,5	0,0
Frijol grano seco	0,4	0,0	0,0	-	-	0,2	0,1	-68,3	-0,4
Frijol vainita	0,2	0,0	0,0	-3,4	0,0	0,2	0,2	-9,9	0,0
Haba grano seco	0,2	0,0	0,0	-	-	0,2	0,2	-11,9	0,0
Lima	0,5	0,0	0,1	571,4	0,5	0,6	0,5	-23,4	-0,1
Maíz amiláceo	0,8	0,0	0,0	0,2	0,0	0,8	0,8	5,8	0,1
Manzana	0,3	0,0	0,0	-100,0	0,0	0,5	0,4	-7,9	0,0
Papa	2,9	0,3	0,4	55,0	0,7	5,9	6,0	2,6	0,1
Tuna	0,8	0,0	0,0	-	-	1,3	1,3	-0,4	0,0
SECTOR PECUARIO	18,5			-3,3	-0,6			5,2	0,8
Carne de ave 4/	0,4	0,0	0,0	-19,0	-0,1	0,1	0,1	-10,8	0,0
Carne de ovino 4/	0,3	0,0	0,0	-28,1	-0,1	0,1	0,1	4,2	0,0
Carne de porcino 4/	1,6	0,1	0,1	10,5	0,2	0,3	0,4	20,9	0,3
Carne de vacuno 4/	3,6	0,1	0,1	-34,3	-1,4	0,7	0,7	2,9	0,1
Huevos	0,5	0,0	0,0	-9,4	-0,1	0,1	0,1	-5,4	0,0
Leche	10,9	1,3	1,4	5,0	0,6	9,3	9,4	1,3	0,1
SECTOR AGROPECUARIO	100,0			3,1	3,1			-14,1	-14,1

1/ Cifras preliminares.

2/ A precios de 2007.

3/ En base a la estructura de similar periodo de 2014.

Fuente: Gerencia Regional de Agricultura y Riego - Arequipa.

Elaboración: BCRP, Sucursal Arequipa, Departamento de Estudios Económicos.

- El **sub-sector agrícola** creció 4,7 por ciento, debido a la mayor producción orientada al mercado externo (100,1 por ciento), contrarrestado por el resultado en el mercado interno (-20,8 por ciento). En el primer caso se debió a mayor producción de palta (64,5 por ciento) y uva principalmente; mientras que en el segundo, se explicó por la menor producción de alfalfa (-23,5 por ciento) y cebolla (-55,2 por ciento), entre otros. En los primeros siete meses, la actividad agrícola disminuyó 17,5 por ciento, debido a las menores cosechas de los cultivos orientados al mercado interno como alfalfa (-31,8 por ciento), lima (-23,4 por ciento), frijol grano seco (-68,3 por ciento) y tuna (-0,4 por ciento); entre los principales.
- La **producción pecuaria** registró un indicador negativo de 3,3 por ciento, determinado por la menor producción de carne de ave (-19,0 por ciento), huevos (-9,4 por ciento) carne de vacuno (-34,3 por ciento) y carne de ovino (-28,1 por ciento). Entre enero y julio, la actividad pecuaria, mostró una expansión de 5,2 por ciento, debido a una mayor producción de leche (1,3 por ciento), carne de vacuno (2,9 por ciento) y carne de porcino (20,9 por ciento), entre los principales.

La actividad pesquera, registró una contracción de 9,4 por ciento respecto a similar mes del año 2015, por la ausencia de anchoveta destinada al consumo humano indirecto, contrarrestado por el crecimiento del consumo humano directo (449,2 por ciento). En el período acumulado, el sector decreció un 11,1 por ciento.

Producción pesquera 1/ 2/

(En TM)

	Julio			Enero - Julio		
	2015	2016	Var.%	2015	2016	Var.%
Consumo Humano Directo	879	4 830	449,2	9 057	15 830	74,8
Fresco	594	3 660	516,7	6 020	12 615	109,6
Congelado	286	1 170	309,2	3 037	3 215	5,9
Consumo Humano Indirecto	13 652	0	-100,0	79 081	41 715	-47,3
SECTOR PESCA 2/			-9,4			-11,1

1/ Cifras preliminares.

2/ A precios de 2007.

Fuente: Gerencia de la Producción - Arequipa.

Elaboración: BCRP, Sucursal Arequipa, Departamento de Estudios Económicos.

Cotización de la harina de pescado

(US\$/tonelada - Hamburgo)

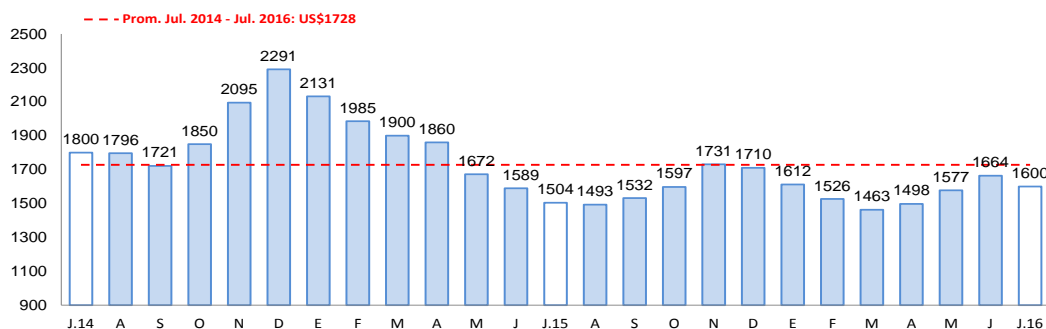

Fuente: Bloomberg.

Elaboración: BCRP, Sucursal Arequipa, Departamento de Estudios Económicos

- La contracción del **sector pesquero**, fue debido a la ausencia de la extracción de anchoveta destinada al consumo humano indirecto, contrarrestado por el crecimiento de la producción destinada al consumo humano directo (449,2 por ciento), en su líneas de fresco (516,7 por ciento) y congelado (309,2 por ciento).
- Entre enero y julio, el sector pesca reportó una contracción de 11,1 por ciento, debido a la menor extracción de anchoveta para el consumo humano indirecto (-47,3 por ciento), contrarrestado por una mayor extracción destinada al consumo humano directo (74,8 por ciento) en sus líneas de fresco (109,6 por ciento) y congelado (5,9 por ciento).
- En julio, el **precio promedio de la harina de pescado** fue US\$ 1 600,0 por tonelada, superior en 6,4 por ciento en el período interanual; mientras que se registró un resultado negativo en el periodo mensual, con una variación de 3,8 por ciento.

La producción minera creció 2,5 por ciento, debido al menor volumen de producción de cobre (2,8 por ciento) y molibdeno (10,0 por ciento). Entre enero y julio, la actividad minera acumuló una caída de 4,1 por ciento.

Producción Minera 1/

(Var. % real respecto al mismo periodo del año anterior)

Mineral	Estructura Porcentual 2014 2/	Julio			Enero - Julio				
		2015	2016	Var.%	Contribución 3/	2015	2016	Var.%	Contribución 3/
Cobre (TMF)	73,8	15 721	16 160	2,8	2,1	106 128	102 977	-3,0	-2,3
Oro (KFG)	5,7	158	77	-51,4	-1,5	929	553	-40,5	-1,1
Plata (KGF)	3,4	8 154	8 097	-0,7	0,0	57 295	51 929	-9,4	-0,3
Molibdeno (TMF)	17,2	375	413	10,0	1,9	2 425	2 358	-2,7	-0,5
SECTOR MINERÍA 2/	100,0			2,5	2,5			-4,1	-4,1

1/ Cifras preliminares.

2/ A precios de 2007.

Fuente: Ministerio de Energía y Minas.

Elaboración: BCRP, Sucursal Arequipa, Departamento de Estudios Económicos.

Variación de la producción minera 1/

(Var.% real respecto a similar mes del año anterior)

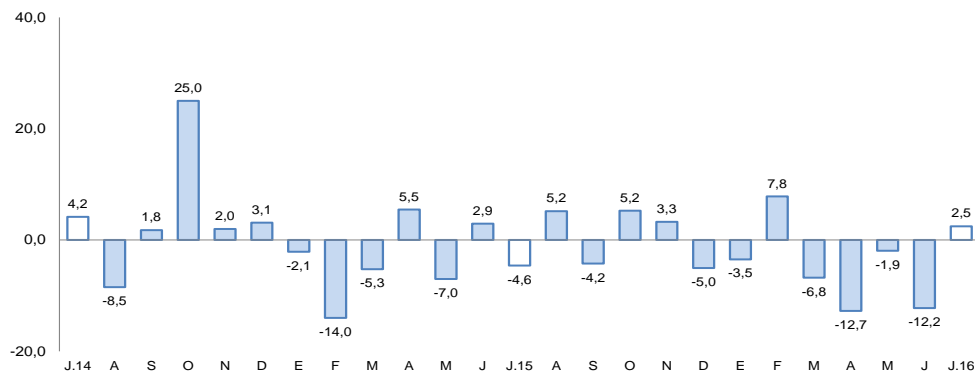

1/ A precios de 2007

Fuente: Ministerio de Energía y Minas.

Elaboración: BCRP, Sucursal Arequipa, Departamento de Estudios Económicos

- En julio, la **actividad minera** registró un crecimiento de 2,5 por ciento, a causa del mayor volumen de producción de cobre (2,8 por ciento) y molibdeno (10,0 por ciento), siendo contrarrestado por una menor extracción de oro (-51,4 por ciento) y plata (-0,7 por ciento).
- En el periodo acumulado a julio, se registró una reducción de 4,1 por ciento, asociada al menor dinamismo en la extracción de cobre (-3,0 por ciento), molibdeno (-2,7 por ciento) y oro (-40,5 por ciento).
- La **cotización internacional** de los principales metales mostraron resultados positivos en el periodo mensual, principalmente por el crecimiento en precio del cobre (4,9 por ciento), plata (15,5 por ciento) y oro (4,8 por ciento); mientras que en el periodo interanual, los resultados fueron mixtos, con una contracción en precio del cobre (-11,0 por ciento), y un incremento en el precio del oro (18,3 por ciento) y plata (32,7 por ciento).

La producción manufacturera, registró un indicador negativo de 5,5 por ciento, interanual. En los siete primeros meses del año, reportó una contracción de 4,9 por ciento, respecto a igual período del año anterior.

Producción manufacturera 1/

(Variación % real respecto al mismo período del año anterior)

	Estructura Porcentual 2014 1/	Julio		Enero-Julio	
		Var. %	Contribucion 2/	Var %	Contribucion 2/
MANUFACTURA PRIMARIA					
Conservas y congel. De pescado	1,0	282,0	0,9	-10,1	-0,1
Harina y aceite de pescado	0,6	-100,0	-0,6	-44,5	-0,3
Cobre Blister	51,5	-7,5	-3,8	-2,7	-1,4
Cátodos de cobre	45,3	-2,4	-1,1	-6,6	-3,1
Oro Refinado	0,2	-14,3	0,0	7,6	0,0
Plata Refinada	1,4	-54,5	-0,9	-2,7	0,0
SECTOR MANUFACTURA 3/	100,0	-5,5	-5,5	-4,9	-4,9

1/ A precios de 1994.

2/ En base a la estructura de similar período de 2014.

3/ Debido al redondeo de los datos parciales, los totales pueden diferir de la suma de las partes.

Fuente: Empresas Industriales.

Elaboración: BCRP, Sucursal Arequipa, Departamento de Estudios Económicos.

- La producción **manufacturera** en julio, registró un indicador negativo de 5,5 por ciento, debido a que se contrajo la producción de minerales, especialmente plata y oro refinado y en menor medida cobre y no se produjo harina y aceite en el rubro pesquero.
- La producción acumulada entre los meses de enero y julio se contrajo en 4,9 por ciento, por la menor producción de productos pesqueros y en el rubro minero de cobre y plata refinada.

El saldo de créditos al finalizar el mes de julio fue de S/ 925 millones, incrementándose 32,7 por ciento, respecto a julio del 2015. La Banca Múltiple registró un crecimiento de 46,1 por ciento, mientras que las Instituciones No Bancarias incrementaron sus créditos en 12,7 por ciento.

Crédito Directo

(SalDOS a fin de periodo en millones de soles)

	Estructura % Jul-16	Julio		Var.% Nominal Jul-16 / Jul-15
		2015	2016	
Banco de la Nación	3,7	33	34	4,9
Agrobanco	0,6	0	6	-
Banca Múltiple	64,4	408	596	46,1
Instituciones No Bancarias	31,3	257	289	12,7
Financieras	6,7	56	62	10,6
Cajas Municipales	24,6	201	227	13,4
Cajas Rurales	0,0	0	0	-
Edpymes	0,0	0	0	-15,5
Arrendamiento Financiero	0,0	0	0	-
TOTAL	100,0	697	925	32,7
MN	93,1	592	862	45,5
ME	6,9	105	63	-39,6
ME (Mill. US\$)		33	19	-42,6

1/ Ajuste en Créditos a Empresas

2/ Debido al redondeo de los datos parciales, los totales pueden diferir de la suma de las partes

Fuente: SBS y AFP

La **cartera morosa** en junio fue 3,6 por ciento, con una variación negativa de 1,5 puntos porcentuales respecto a igual mes del año 2015; correspondiendo las tasas más elevadas a Agrobanco el 12,9 por ciento, a Edpymes el 7,8 por ciento y a las Cajas Municipales de Ahorro y Crédito el 4,5 por ciento.

Variación del crédito directo

(Var.% con respecto a similar mes del año anterior)

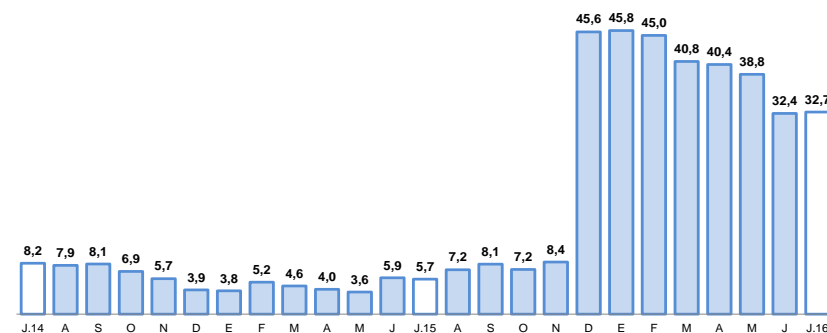

Fuente: Superintendencia de Banca, Seguros y AFP.

Tasa de morosidad 1/

(Porcentaje)

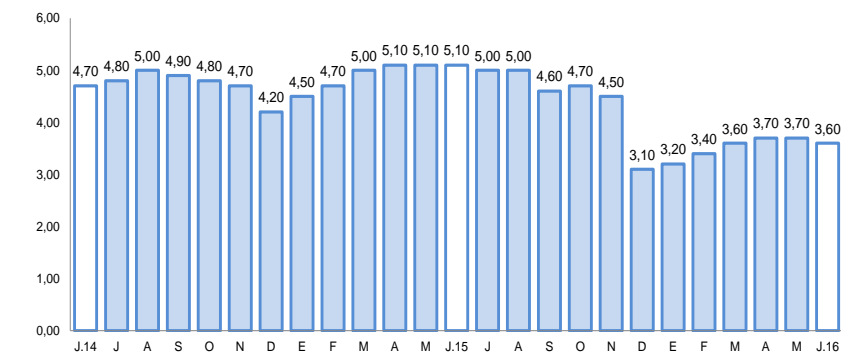

1/ Morosidad = (créditos vencidos + créditos en cobranza judicial) / colocaciones brutas

Fuente: Superintendencia de Banca, Seguros y AFP.

Los depósitos (S/ 928 millones) registraron una variación positiva de 8,9 por ciento, al compararlos con igual mes del año anterior, por el incremento de los depósitos de ahorro (13,9 por ciento) y a plazo (18,3 por ciento). La expansión de depósitos en MN fue de 7,4, mientras que los depósitos en ME registraron un crecimiento de 13,7 por ciento.

Depósitos

(Saldos a fin de periodo en millones de soles)

	Estructura %	Julio		Var.% Nominal
	Jul-16	2015	2016	Jul-16 / Jul-15
Banco de la Nación	17,3	183	160	-12,2
Banca Múltiple	65,1	516	604	17,1
Instituciones No Bancarias	17,7	154	164	6,4
Financieras	1,0	8	9	22,4
Cajas Municipales	16,6	146	155	5,6
Cajas Rurales	0,0	0	0	-
TOTAL	100,0	852	928	8,9
Vista	25,0	250	232	-7,5
Ahorro	43,2	352	401	13,9
A plazo	31,8	250	295	18,3
MN	74,6	645	693	7,4
ME	25,4	207	236	13,7
ME (Mill. US\$)		65	70	8,0

1/ Debido al redondeo de los datos parciales, los totales pueden diferir de la suma de las partes
Fuente: Superintendencia de Banca, Seguros y AFP.

Variación de los depósitos

(Var.% con respecto a similar mes del año anterior)

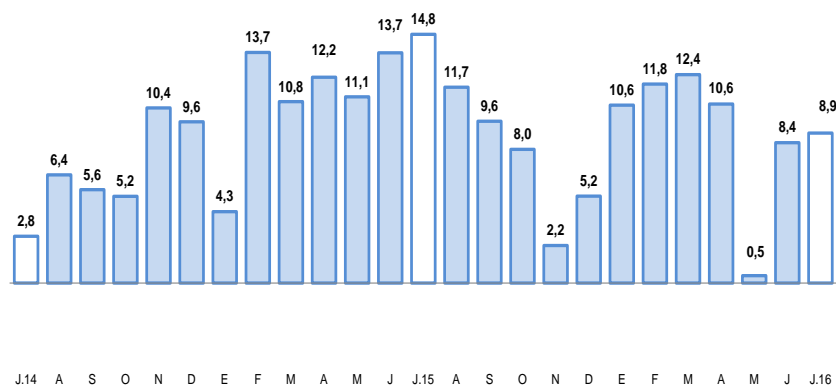

Fuente: Superintendencia de Banca, Seguros y AFP.

El gasto de capital en julio fue de S/ 54 millones, con una variación positiva de 27,6 por ciento, al haber aumentado el dinamismo del gasto en el Gobierno Regional y en los gobiernos locales. El gasto acumulado sumó S/ 222 millones, con una evolución positiva de 62,4 por ciento, respecto a igual período del año anterior.

Gasto de Capital 1/ 2/ (En millones de soles)

	Julio			Enero- Julio		
	2015	2016	Var.%real	2015	2016	Var.%real
Gobierno Nacional	3	3	-12,9	10	28	167,4
Gobierno Regional	8	20	139,4	43	68	52,0
Gobiernos locales	30	31	1,7	79	126	54,7
Total	41	54	27,6	132	222	62,4

1/ Información actualizada a julio del 2016.

2/ Comprende la adquisición de activos no financieros.

Fuente: Ministerio de Economía y Finanzas.

Elaboración: BCRP, Sucursal Arequipa, Departamento de Estudios Económicos.

Variación de la Inversión Pública

(Var.% real con respecto a similar mes del año anterior)

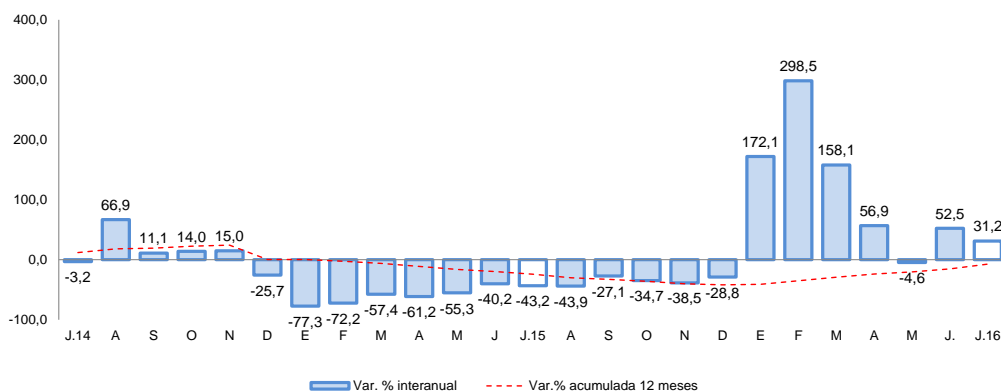

Fuente: Ministerio de Economía y Finanzas.

Los principales proyectos ejecutados por el **Gobierno Nacional** fueron:

- “Mejoramiento del Servicio Educativo del Centro Pre Universitario de la Universidad Nacional de Moquegua” (S/ 897 mil).
- “Mejoramiento del Servicio de Agua del Sistema de Riego por Gravedad y Canales Laterales en Ilubaya, Distrito Torata” (S/ 560 mil).
- “Instalación e Implementación de Laboratorios Especializados de la Carrera de Ingeniería Ambiental, Sede Ilo de la Universidad Nacional de Moquegua” (S/ 233 mil).

En el caso del **Gobierno Regional** destacan:

- “Ampliación y Mejoramiento del Hospital de Moquegua” (S/ 13,4 millones).
- “Mejoramiento e Implementación de Infraestructura en el I.S.T. José Carlos Mariátegui, Distrito Samegua” (S/ 965 mil).
- “Mejoramiento del Servicio Educativo de la I.E. Modelo San Antonio del Centro Poblado San Antonio, Distrito de Moquegua” (S/ 839 mil).

Y en los **Gobiernos Locales** fueron:

- “Instalación y Mejoramiento de los Sistemas de Agua Potable, Alcantarillado y Almacenamiento II Etapa en el distrito de Moquegua” (S/ 10,9 millones).
- “Mejoramiento y Ampliación de Pistas, Veredas, Graderías y Muros de Contención en Calles del Centro Poblado San Francisco, Distrito Moquegua” (S/ 4,1 millones).
- “Instalación de Bibliotecas Virtuales en las II.EE. del Nivel Secundario en el Distrito de Moquegua” (S/ 507 mil).