



# **Moquegua: Síntesis de Actividad Económica - Junio 2016 -**

**Departamento de Estudios Económicos  
Sucursal Arequipa**

Jueves, 17 de agosto del 2016

El Banco Central de Reserva del Perú (BCRP) ha considerado presentar un conjunto de indicadores sectoriales de actividad económica con la finalidad de poder realizar el seguimiento del desempeño de la economía departamental. Para el sector real, se ha utilizado el Valor Bruto de Producción a precios del año 2007 para los sectores disponibles. Cabe señalar que a partir de enero 2014, el Instituto Nacional de Estadística (INEI) ha realizado el cambio de año base (de 1994 a 2007) para la construcción del Producto Bruto Interno (PBI) nacional, estando en elaboración la desagregación departamental. En la medida que se publique referida información, el BCRP volvería a elaborar para cada departamento un indicador agregado de actividad económica.

En el mes de junio, los sectores agropecuario, pesquero y minero registraron indicadores negativos de 14,9 por ciento, 35,3 por ciento y 12,2 por ciento respectivamente en el periodo interanual.

## Evolución de la producción agropecuaria 1/

(Evolución % real respecto a similar mes del año anterior)

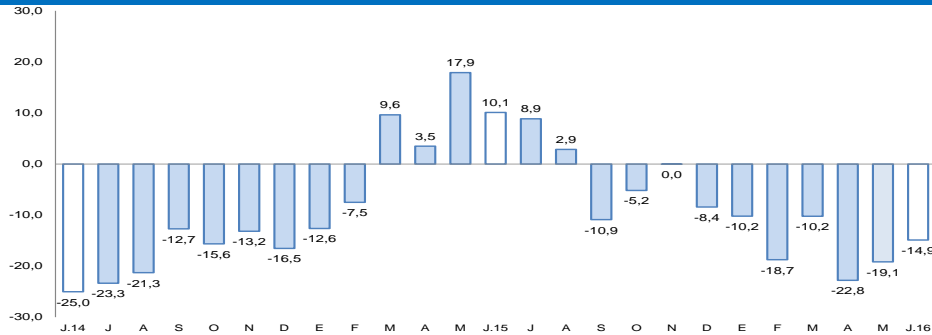

1/ A precios de 2007

Fuente: Gerencia Regional de Agricultura y Riego-Moquegua

Elaboración: BCRP, Sucursal Arequipa, Departamento de Estudios Económicos

## Evolución de la producción minera 1/

(Evolución % real respecto a similar mes del año anterior)

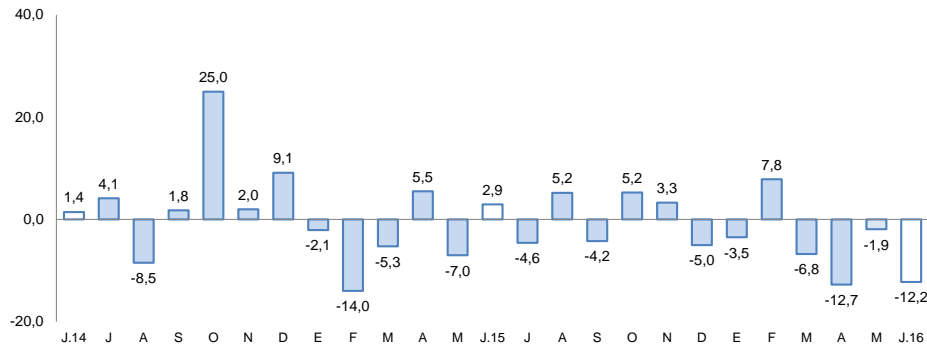

1/ A precios de 2007

Fuente: Ministerio de Energía y Minas.

Elaboración: BCRP, Sucursal Arequipa, Departamento de Estudios Económicos

## Actividad Primaria

- El **sector agropecuario** reportó una variación negativa de 14,9 por ciento, resultado del menor dinamismo del subsector agrícola (-18,3 por ciento), siendo contrarrestado por un crecimiento en el subsector pecuario (4,6 por ciento). En el acumulado, la actividad agropecuaria decreció en 16,4 por ciento.
- El **sector pesca** decreció 35,3 por ciento, respecto a similar mes de 2015, debido al menor dinamismo de la línea de consumo humano indirecto (-57,4 por ciento), contrarrestado por el crecimiento de la referida al consumo humano directo (124,4 por ciento). Entre enero y junio, la actividad pesquera reportó una contracción de 11,4 por ciento.
- El **sector minero** se contrajo en 12,2 por ciento, debido principalmente a la menor extracción de cobre (-9,7 por ciento) y molibdeno (-19,3 por ciento). En el primer semestre del año, la actividad **minera** se redujo en 5,2 por ciento.

En junio, la producción manufacturera reportó una variación ligeramente positiva de 0,1 por ciento. La inversión pública se incrementó 56,5 por ciento, respecto al comparativo anual.

## Otros indicadores:

- La **actividad manufacturera** registró una variación ligeramente positiva de 0,1 por ciento, en el periodo interanual, debido a que mostraron crecimiento los rubros minero relacionado a producción de cobre y plata; mientras que se contrajo la correspondiente a oro refinado y en el rubro pesquero la producción de harina, aceite y congelado. Entre enero y junio, el sector disminuyó 4,7 por ciento, respecto a igual periodo del año anterior.
- Los **créditos** y **depósitos** tuvieron una evolución positiva de 32,4 por ciento y 8,4 por ciento, respectivamente; al compararlos con similar mes del año anterior. La **morosidad** en el mes de mayo fue de 3,7 por ciento.
- Los **gastos de capital** (S/ 41,0 millones) registraron una variación positiva de 52,5 por ciento en términos reales, explicada por el aumento de los gastos en los tres niveles de gobierno. En los primeros seis meses, el gasto registró un crecimiento de 78,2 por ciento, en relación a igual período del año 2015.

## Otros indicadores de actividad económica

(Variación % respecto a similar mes del año anterior)

	Ene.16	Feb.16	Mar. 16	Abr. 16	May. 16	Jun.16
Producción industrial 1/	↓ -20,2	↑ 12,5	↓ -3,8	↓ -15,4	↑ 0,1	↑ 0,1
Arribos a establecimientos de hospedaje	..	..	..	..	..	..
Crédito total 2/	↑ 48,6	↑ 45,0	↑ 40,8	↑ 40,4	↑ 38,8	↑ 32,4
Depósitos 2/	↑ 10,6	↑ 11,8	↑ 12,4	↑ 10,6	↑ 0,5	↑ 8,4
Gasto Público 1/	↑ 27,2	↑ 78,2	↑ 54,2	↑ 33,2	↑ 3,1	↑ 29,1
Inversión Pública 1/	↑ 172,1	↑ 298,5	↑ 158,1	↑ 56,9	↓ -4,6	↑ 56,5

1/ En términos reales.

2/ En términos nominales.

Fuentes: BCRP – Sucursal Arequipa, SBS, MTPE y MEF.

Elaboración: BCRP, Sucursal Arequipa, Departamento de Estudios Económicos.

En el presente mes, el sector agropecuario se contrajo 14,9 por ciento, en el período interanual, resultado de un menor dinamismo del subsector agrícola (-18,3 por ciento) contrastado por el crecimiento del subsector pecuario (4,6 por ciento). En el período acumulado, se reportó una evolución negativa de 16,4 por ciento, respecto al 2015.

## Producción de principales productos agropecuarios 1/

(Miles de toneladas)

Subsectores	Estructura Porcentual 2014 2/	Junio			Enero - Junio				
		2015	2016	Var.%	Contribución al crecimiento 3/	2015	2016	Var.%	Contribución al crecimiento 3/
<b>SECTOR AGRÍCOLA</b>	<b>81,5</b>			<b>-18,3</b>	<b>-15,6</b>			<b>-20,2</b>	<b>-17,3</b>
<b>Orientada al mercado externo y agroindustria 2/</b>	<b>20,3</b>			<b>-2,3</b>	<b>-0,6</b>			<b>-1,3</b>	<b>-0,3</b>
Olivo	0,8	0,0	0,0	44,1	0,2	0,0	0,0	57,8	0,0
Orégano	8,2	0,3	0,3	-25,0	-3,7	0,9	0,9	7,4	0,4
Palta	5,7	0,8	0,9	10,9	0,9	4,3	3,6	-17,3	-1,2
Vid	5,4	0,3	0,5	48,2	2,0	5,1	5,4	4,3	0,4
<b>Orientada al mercado interno 2/</b>	<b>61,2</b>			<b>-26,1</b>	<b>-14,9</b>			<b>-27,1</b>	<b>-17,0</b>
Alfalfa	51,8	52,5	36,1	-31,2	-16,3	324,4	217,2	-33,0	-16,9
Cebolla	0,8	0,0	0,2	236,6	0,5	2,1	2,6	22,9	0,4
Chirimoya	0,2	0,0	0,1	75,0	0,4	0,2	0,2	9,1	0,0
Frijol grano seco	0,4	0,0	0,0	-	-	0,2	0,1	-68,3	-0,4
Frijol vainita	0,2	0,0	0,0	-64,7	-0,2	0,1	0,1	-11,2	0,0
Haba grano seco	0,2	0,0	0,0	-	-	0,2	0,2	-11,9	0,0
Lima	0,5	0,0	0,1	193,3	0,4	0,6	0,4	-40,0	-0,2
Maíz amiláceo	0,8	0,1	0,1	53,7	0,3	0,8	0,8	5,9	0,1
Manzana	0,3	0,0	0,0	8,2	0,0	0,5	0,4	-7,0	0,0
Papa	2,9	0,4	0,4	-7,8	-0,1	5,6	5,6	-0,1	0,0
Tuna	0,8	0,0	0,1	-	-	1,3	1,3	-0,8	0,0
<b>SECTOR PECUARIO</b>	<b>18,5</b>			<b>4,6</b>	<b>0,7</b>			<b>6,7</b>	<b>0,9</b>
Carne de ave 4/	0,4	0,0	0,0	-18,9	-0,1	0,1	0,1	-9,3	0,0
Carne de ovino 4/	0,3	0,0	0,0	-22,6	-0,1	0,0	0,0	11,8	0,0
Carne de porcino 4/	1,6	0,1	0,1	11,9	0,2	0,3	0,3	23,1	0,3
Carne de vacuno 4/	3,6	0,1	0,1	8,8	0,2	0,6	0,6	10,6	0,3
Huevos	0,5	0,0	0,0	-10,2	-0,1	0,1	0,1	-4,7	0,0
Leche	10,9	1,3	1,3	2,9	0,3	8,0	8,0	0,7	0,1
<b>SECTOR AGROPECUARIO</b>	<b>100,0</b>			<b>-14,9</b>	<b>-14,9</b>			<b>-16,4</b>	<b>-16,4</b>

1/ Cifras preliminares.

2/ A precios de 2007.

3/ En base a la estructura de similar periodo de 2014.

Fuente: Gerencia Regional de Agricultura y Riego - Arequipa.

Elaboración: BCRP, Sucursal Arequipa, Departamento de Estudios Económicos.

- El **sub-sector agrícola** decreció 18,3 por ciento, debido a la menor producción orientada al mercado externo (-2,3 por ciento) e interno (-26,1 por ciento). En el primer caso se debió a la caída de la producción de orégano (-25,0 por ciento) principalmente; mientras que en el segundo caso, se explicó por la menor producción de alfalfa (-31,2 por ciento), papa (-7,8 por ciento), frijol vainita (-64,7 por ciento), entre otros. En los primeros seis meses, la actividad agrícola, reportó una contracción de 20,2 por ciento, debido a las menores cosechas de los cultivos orientados al mercado externo como la palta (-17,3 por ciento) e interno como alfalfa (-33,0 por ciento), papa (-0,1 por ciento), lima (-40,0 por ciento), tuna (-0,8 por ciento); entre los principales.
- La **producción pecuaria** registró un indicador positivo de 4,6 por ciento, determinado por la mayor producción de leche (2,9 por ciento), carne de vacuno (8,8 por ciento), carne de porcino (23,1 por ciento), entre otros. Entre enero y junio, la producción acumulada de la actividad pecuaria, mostró una expansión de 6,7 por ciento, a causa de una mayor producción de carne vacuno (10,6 por ciento), carne porcino (23,1 por ciento) y leche (0,7 por ciento), entre los principales.

En junio, la actividad pesquera, registró una contracción de 35,3 por ciento interanual respecto a similar mes del año 2015, debido al menor dinamismo del consumo humano indirecto (-57,4 por ciento), contrarrestado por el crecimiento del consumo humano directo (124,4 por ciento). En el período acumulado durante los primeros seis meses del año, el sector reportó una contracción de 11,4 por ciento.

**Producción pesquera 1/ 2/**

(En TM)

	Junio			Enero - Junio		
	2015	2016	Var.%	2015	2016	Var.%
<b>Consumo Humano Directo</b>	<b>1 633</b>	<b>3 665</b>	<b>124,4</b>	<b>8 178</b>	<b>11 000</b>	<b>34,5</b>
Fresco	869	2 848	227,8	5 426	8 955	65,0
Congelado	764	817	6,9	2 751	2 046	-25,6
<b>Consumo Humano Indirecto</b>	<b>43 089</b>	<b>18 337</b>	<b>-57,4</b>	<b>65 429</b>	<b>41 715</b>	<b>-36,2</b>
<b>SECTOR PESCA 2/</b>			<b>-35,3</b>			<b>-11,4</b>

1/ Cifras preliminares.

2/ A precios de 2007.

Fuente: Gerencia de la Producción - Arequipa.

Elaboración: BCRP, Sucursal Arequipa, Departamento de Estudios Económicos.

**Cotización de la harina de pescado**

(US\$/tonelada - Hamburgo)

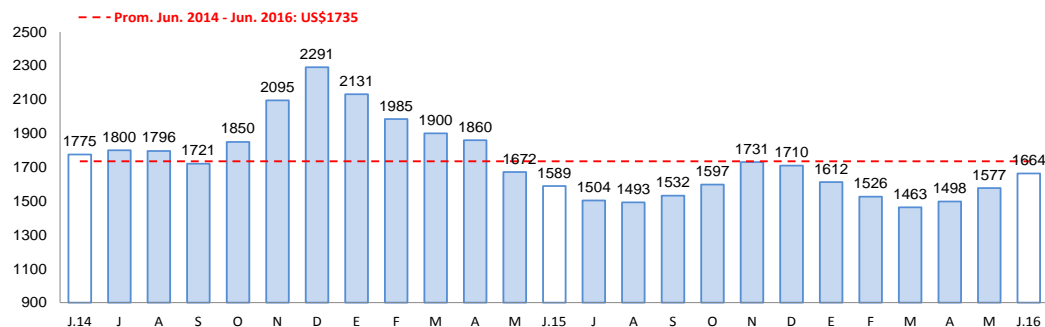

Fuente: Bloomberg.

Elaboración: BCRP, Sucursal Arequipa, Departamento de Estudios Económicos

- La contracción del **sector pesquero**, fue debido al menor dinamismo de la producción destinada al consumo humano indirecto (-57,4 por ciento) contrarrestado por el crecimiento de la producción destinada al consumo humano directo (124,4 por ciento). En el primer caso se explicó por la menor extracción de anchoveta para la elaboración de harina y aceite de pescado; mientras que en segundo se debió por la mayor captura de especies marinas para el consumo en su estado fresco (227,8 por ciento) y congelado (6,9 por ciento).
- Entre enero y junio, el sector pesca reportó una contracción de 11,4 por ciento, debido a la menor extracción de especies marinas dirigida a la línea de congelado (-25,6 por ciento); además de la menor extracción de anchoveta para el consumo humano indirecto (-36,2 por ciento).
- En junio, el **precio promedio de la harina de pescado** fue US\$ 1 664,0 por tonelada, superior en 4,7 por ciento en el período interanual; además de un resultado positivo en el periodo mensual, con una variación de 5,5 por ciento.

La producción minera se contrajo en 12,2 por ciento, debido al menor volumen de producción de todos los minerales, destacándose la menor extracción de cobre (-9,7 por ciento) y molibdeno (-19,3 por ciento). En el primer semestre del año, la actividad minera acumuló una caída de 5,2 por ciento.

## Producción Minera 1/

(Var. % real respecto al mismo periodo del año anterior)

Mineral	Estructura Porcentual 2014 2/	Junio			Enero - Junio				
		2015	2016	Var.%	Contribución 3/	2015	2016	Var.%	Contribución 3/
Cobre (TMF)	73,8	15 529	14 030	-9,7	-7,3	90 406	86 817	-4,0	-3,0
Oro (KFG)	5,7	126	78	-38,1	-0,9	771	476	-38,2	-1,0
Plata (KGF)	3,4	8 082	7 321	-9,4	-0,3	49 141	43 832	-10,8	-0,3
Molibdeno (TMF)	17,2	382	309	-19,3	-3,8	2 049	1 946	-5,1	-0,9
<b>SECTOR MINERÍA 2/</b>	<b>100,0</b>			<b>-12,2</b>	<b>-12,2</b>			<b>-5,2</b>	<b>-5,2</b>

1/ Cifras preliminares.

2/ A precios de 2007.

Fuente: Ministerio de Energía y Minas.

Elaboración: BCRP, Sucursal Arequipa, Departamento de Estudios Económicos.

- En junio, la **actividad minera** registró una contracción de 12,2 por ciento, a causa del menor volumen de producción de todos los minerales, destacándose la menor extracción de cobre (-9,7 por ciento) y molibdeno (-19,3 por ciento).
- En el periodo acumulado de enero a junio, se registró una reducción de 5,2 por ciento, asociada al menor dinamismo en la extracción de cobre (-4,0 por ciento), molibdeno (-5,1 por ciento), oro (-38,2 por ciento) y plata (-10,8 por ciento).
- La **cotización internacional** de los principales metales, en el período interanual, continuaron registrando resultados mixtos, con una variación positiva en la cotización del oro (8,0 por ciento) y la plata (7,5 por ciento); mientras que los precios del cobre, plomo y zinc registraron una caída de 20,6 por ciento, 6,7 por ciento y 3,1 por ciento respectivamente.

## Variación de la producción minera 1/

(Var.% real respecto a similar mes del año anterior)

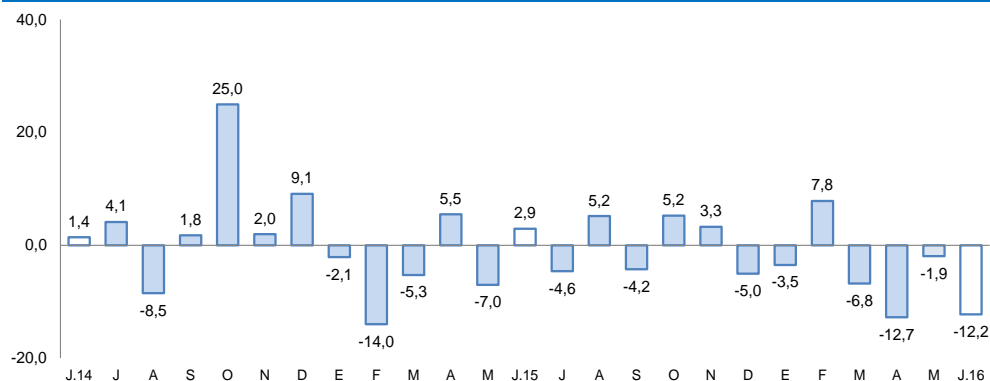

1/ A precios de 2007

Fuente: Ministerio de Energía y Minas.

Elaboración: BCRP, Sucursal Arequipa, Departamento de Estudios Económicos

La producción manufacturera, registró un indicador ligeramente positivo de 0,1 por ciento, interanual. En los seis primeros meses del año, reportó una contracción de 4,7 por ciento, respecto a igual período del año anterior.

## Producción manufacturera 1/

(Variación % real respecto al mismo período del año anterior)

	Estructura Porcentual 2014 1/	Junio		Enero-Junio	
		Var. %	Contribucion 2/	Var %	Contribucion 2/
<b>MANUFACTURA PRIMARIA</b>					
Conservas y congel. De pescado	1,0	-13,3	-0,1	-37,6	-0,2
Harina y aceite de pescado	0,6	-56,6	-1,5	-37,1	-0,3
Cobre Blister	51,5	2,1	1,1	-1,9	-1,0
Cátodos de cobre	45,3	1,7	0,7	-7,3	-3,4
Oro Refinado	0,2	-33,3	-0,1	12,2	0,0
Plata Refinada	1,4	5,5	0,1	9,9	0,1
<b>SECTOR MANUFACTURA 3/</b>	<b>100,0</b>	<b>0,1</b>	<b>0,1</b>	<b>-4,7</b>	<b>-4,7</b>

1/ A precios de 1994.

2/ En base a la estructura de similar período de 2014.

3/ Debido al redondeo de los datos parciales, los totales pueden diferir de la suma de las partes.

Fuente: Empresas Industriales.

Elaboración: BCRP, Sucursal Arequipa, Departamento de Estudios Económicos.

- La producción **manufacturera** en junio, registró un indicador ligeramente positivo de 0,1 por ciento, debido a que mostraron crecimiento positivo los rubros mineros relacionados a producción de cobre y plata; mientras que se contrajo la correspondiente a oro refinado y en el rubro pesquero la producción de harina, aceite y congelado.
- La producción acumulada entre los meses de enero a junio se contrajo en 4,7 por ciento, por la menor producción de oro y plata refinada, acumulando crecimiento los demás rubros.

El saldo de créditos al finalizar el mes de junio fue de S/ 920 millones, incrementándose 32,4 por ciento, respecto a junio del 2015. La Banca Múltiple registró un crecimiento de 46,8 por ciento, mientras que las Instituciones No Bancarias incrementaron sus créditos en 11,1 por ciento.

## Crédito Directo

(Saldos a fin de periodo en millones de soles)

	Estructura % Jun-16	Junio		Var.% Nominal Jun-16 / Jun-15
		2015	2016	
<b>Banco de la Nación</b>	3,8	33	35	5,4
<b>Agrobanco</b>	0,6	0	6	-
<b>Banca Múltiple</b>	64,5	404	593	46,8
<b>Instituciones No Bancarias</b>	31,1	258	286	11,1
Financieras	6,7	56	61	9,0
Cajas Municipales	24,5	201	225	11,7
Cajas Rurales	0,0	0	0	-
Edpymes	0,0	0	0	0,6
Arrendamiento Financiero	0,0	0	0	-
<b>TOTAL</b>	<b>100,0</b>	<b>694</b>	<b>920</b>	<b>32,4</b>
<b>Empresas 1/</b>	<b>62,7</b>	<b>377</b>	<b>577</b>	<b>53,1</b>
<b>Personas</b>	<b>37,3</b>	<b>318</b>	<b>343</b>	<b>7,9</b>
Consumo	28,4	232	261	12,7
Hipotecario	8,9	86	82	-5,0
MN	93,1	590	856	45,2
ME	6,9	105	63	-39,6
ME (Mill. US\$)		33	19	-41,6

1/ Ajuste en Créditos a Empresas

2/ Debido al redondeo de los datos parciales, los totales pueden diferir de la suma de las partes

Fuente: SBS y AFP

La **cartera morosa** en mayo fue 3,7 por ciento, con una variación negativa de 1,4 puntos porcentuales respecto a igual mes del año 2015; correspondiendo las tasas más elevadas a Edpymes con el 15,1 por ciento; Agrobanco el 14,9 por ciento y a las Cajas Municipales de Ahorro y Crédito el 5,8 por ciento.

## Variación del crédito directo

(Var.% con respecto a similar mes del año anterior)

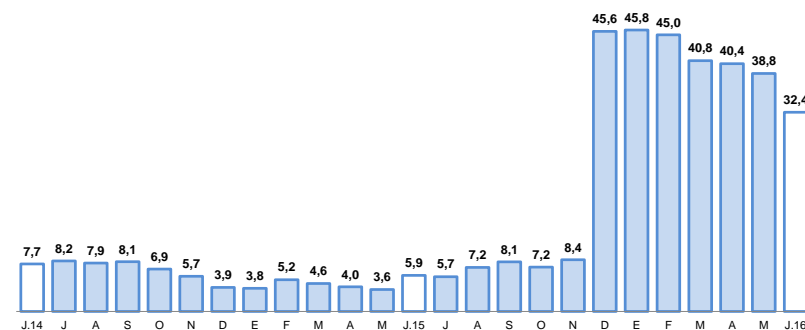

Fuente: Superintendencia de Banca, Seguros y AFP.

## Tasa de morosidad 1/

(Porcentaje)

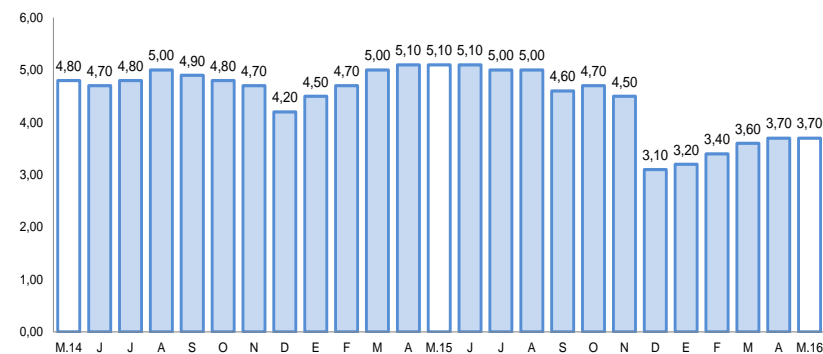

1/ Morosidad = (créditos vencidos + créditos en cobranza judicial) / colocaciones brutas

Fuente: Superintendencia de Banca, Seguros y AFP.



Los depósitos (S/ 913 millones) registraron una variación positiva de 8,4 por ciento, al compararlos con igual mes del año anterior, por el incremento de los depósitos de ahorro (13,7 por ciento) y a plazo (11,2 por ciento). La expansión de depósitos en MN fue de 8,0, mientras que los depósitos en ME registraron un crecimiento de 9,4 por ciento.

## Depósitos

(Saldos a fin de periodo en millones de soles)

	Estructura % Jun-16	Junio		Var.% Nominal Jun-16 / Jun-15
		2015	2016	
<b>Banco de la Nación</b>	<b>17,3</b>	<b>181</b>	<b>158</b>	<b>-12,7</b>
<b>Banca Múltiple</b>	<b>64,4</b>	<b>508</b>	<b>589</b>	<b>15,8</b>
<b>Instituciones No Bancarias</b>	<b>18,3</b>	<b>154</b>	<b>167</b>	<b>8,8</b>
Financieras	1,0	8	9	9,2
Cajas Municipales	17,3	145	158	8,7
Cajas Rurales	0,0	0	0	-
<b>TOTAL</b>	<b>100,0</b>	<b>843</b>	<b>913</b>	<b>8,4</b>
Vista	26,2	244	239	-2,0
Ahorro	41,8	336	382	13,7
Aplazo	32,0	262	292	11,2
MN	75,0	634	685	8,0
ME	25,0	209	229	9,4
ME (Mil. US\$)	7,6	66	70	5,7

1/ Debido al redondeo de los datos parciales, los totales pueden diferir de la suma de las partes  
Fuente: Superintendencia de Banca, Seguros y AFP.

## Variación de los depósitos

(Var.% con respecto a similar mes del año anterior)

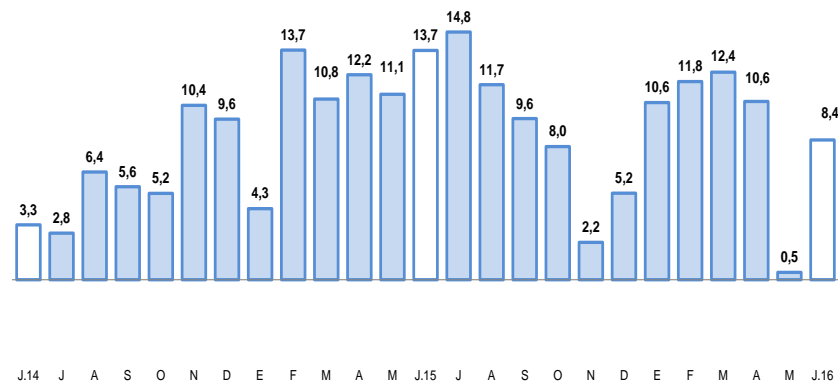

Fuente: Superintendencia de Banca, Seguros y AFP.



El gasto de capital en junio fue de S/ 41 millones, con una variación positiva de 52,5 por ciento, al haber aumentado el dinamismo del gasto en los tres niveles de gobierno. El gasto acumulado sumó S/ 168 millones, con una evolución positiva de 78,2 por ciento, respecto a igual período del año anterior.

## Gasto de Capital 1/ 2/ (En millones de soles)

	Junio			Enero- Junio		
	2015	2016	Var.%real	2015	2016	Var.%real
Gobierno Nacional	2	4	77,4	7	25	251,8
Gobierno Regional	10	15	41,5	35	48	32,0
Gobiernos locales	14	23	56,3	49	95	86,9
<b>Total</b>	<b>26</b>	<b>41</b>	<b>52,5</b>	<b>91</b>	<b>168</b>	<b>78,2</b>

1/ Información actualizada a junio del 2016.

2/ Comprende la adquisición de activos no financieros.

Fuente: Ministerio de Economía y Finanzas.

Elaboración: BCRP, Sucursal Arequipa, Departamento de Estudios Económicos.

## Variación de la Inversión Pública

(Var.% real con respecto a similar mes del año anterior)

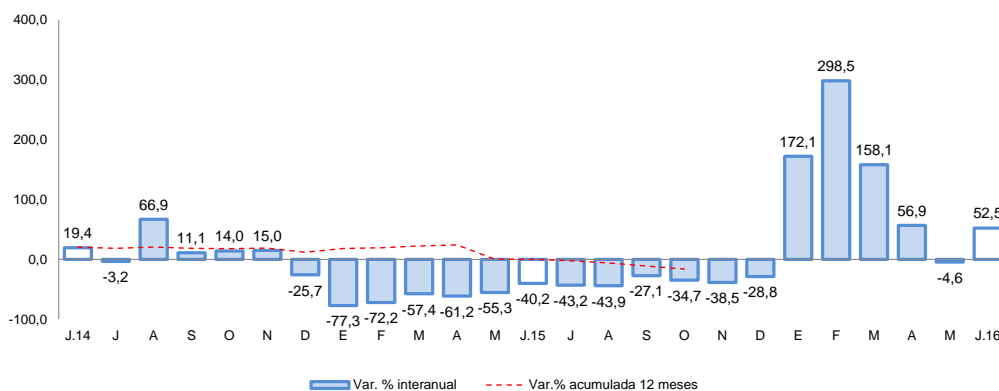

Fuente: Ministerio de Economía y Finanzas.

- Los principales proyectos ejecutados por el **Gobierno Nacional** fueron:
  - “Construcción del Establecimiento Penitenciario de Moquegua” (S/ 4,4 millones).
  - “Mejoramiento de Infraestructura de Riego en la Comunidad de Escacha, Distrito de Ubinas” (S/ 2,4 millones).
  - “Mejoramiento de Infraestructura de Riego en el Centro Poblado de Anascapa, Distrito de Ubinas” (S/ 2,2 millones).
- En el caso del **Gobierno Regional** destacan:
  - “Ampliación y Mejoramiento del Hospital de Moquegua” (S/ 14,8 millones).
  - “Operación de Pasto Grande” (S/ 5,0 millones).
  - “Mejoramiento y Rehabilitación de la Red Vial Departamental de la Ruta MO-103 Tramo EMP 36B (Humajalco)- Tixani- Pallatea- Puente Coralque- Chojata, Provincia Mariscal Nieto” (S/ 3,2 millones).
- Y en los **Gobiernos Locales** fueron:
  - “Instalación y Mejoramiento de Sistemas de Agua, Alcantarillado y Almacenamiento II Etapa, en el Distrito de Moquegua” (S/ 21,5 millones).
  - “Mejoramiento de la Infraestructura, Equipamiento e Implementación del Servicio Educativo del Instituto Superior Tecnológico Los Andes de Carumas, Distrito de Carumas” (S/ 3,1 millones).
  - “Instalación de los Servicios de Salud de Primer Nivel de Complejidad I-3 en el Centro Poblado Chen Chen, Distrito de Moquegua” (S/ 2,2 millones).