



# **Moquegua: Síntesis de Actividad Económica - Abril 2016 -**

**Departamento de Estudios Económicos  
Sucursal Arequipa**

Lunes, 4 de julio del 2016

El Banco Central de Reserva del Perú (BCRP) ha considerado presentar un conjunto de indicadores sectoriales de actividad económica con la finalidad de poder realizar el seguimiento del desempeño de la economía departamental. Para el sector real, se ha utilizado el Valor Bruto de Producción a precios del año 2007 para los sectores disponibles. Cabe señalar que a partir de enero 2014, el Instituto Nacional de Estadística (INEI) ha realizado el cambio de año base (de 1994 a 2007) para la construcción del Producto Bruto Interno (PBI) nacional, estando en elaboración la desagregación departamental. En la medida que se publique referida información, el BCRP volvería a elaborar para cada departamento un indicador agregado de actividad económica.

En el mes de abril, los sectores agropecuario, y minero registraron indicadores negativos de 22,8 por ciento y 12,7 por ciento respectivamente; mientras que el sector pesquero reportó indicadores positivos de 125,6 por ciento en el periodo interanual.

## Evolución de la producción agropecuaria 1/

(Evolución % real respecto a similar mes del año anterior)

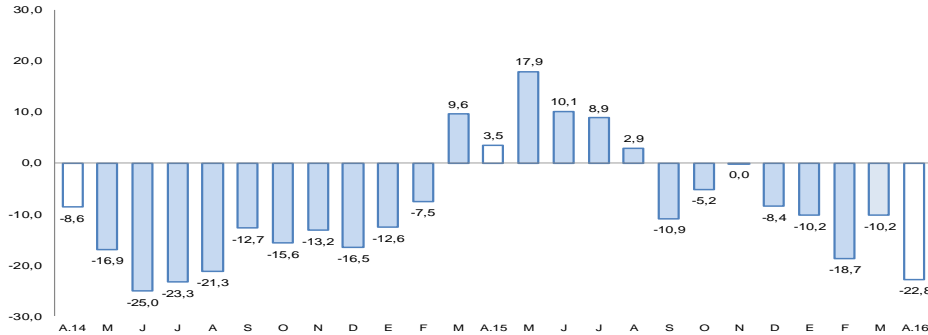

1/ A precios de 2007

Fuente: Gerencia Regional de Agricultura y Riego-Moquegua

Elaboración: BCRP, Sucursal Arequipa, Departamento de Estudios Económicos

## Evolución de la producción minera 1/

(Evolución % real respecto a similar mes del año anterior)

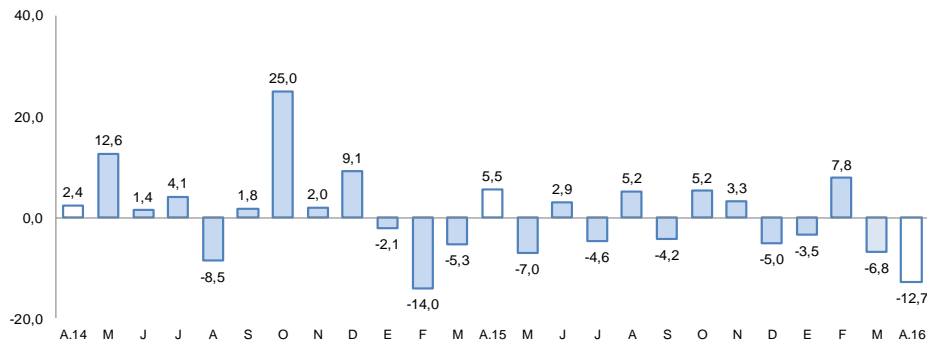

1/ A precios de 2007

Fuente: Ministerio de Energía y Minas.

Elaboración: BCRP, Sucursal Arequipa, Departamento de Estudios Económicos

## Actividad Primaria

- El **sector agropecuario** reportó una variación negativa de 22,8 por ciento, resultado del menor dinamismo del subsector agrícola (-27,0 por ciento), siendo contrarrestado por un crecimiento en el subsector pecuario (7,3 por ciento). En el acumulado, la actividad agropecuaria decreció en 15,8 por ciento.
- El **sector pesca** creció un 125,6 por ciento, respecto a similar mes del 2015, debido al mayor dinamismo tanto del consumo humano directo (61,8 por ciento) como del indirecto (759,8 por ciento). Entre enero y abril, la actividad pesquera reportó un crecimiento de 15,4 por ciento.
- El **sector minero** se contrajo en 12,7 por ciento, debido a la menor extracción de cobre (-11,5 por ciento) y molibdeno (-15,1 por ciento). En los cuatro primeros meses, la actividad **minera** se redujo en 4,3 por ciento.

En abril, la producción manufacturera reportó una desaceleración de 15,4 por ciento. La inversión pública creció en 56,9 por ciento, respecto al comparativo anual.

## Otros indicadores:

- La **actividad manufacturera** registró una variación negativa de 15,4 por ciento, en el periodo interanual, por la contracción de la actividad minera en producción de cobre tanto en cátodos como en blíster, así como por la menor producción de conservas y congelado de pescado. Entre enero y abril, el sector se contrajo en 7,5 por ciento, respecto a igual periodo del año anterior.
- Los **créditos** y **depósitos** tuvieron una evolución positiva de 40,4 y 10,6 por ciento, respectivamente; al compararlos con similar mes del año anterior. La **morosidad** en el mes de marzo fue de 3,6 por ciento.
- Los **gastos de capital** (S/ 29,0 millones) registraron una expansión de 62,7 por ciento en términos reales, explicada por el mayor dinamismo de gasto en los tres niveles de gobierno. En los primeros cuatro meses, el gasto registró un crecimiento de 147,0 por ciento, en relación a igual período del año 2015.

## Otros indicadores de actividad económica

(Variación % respecto a similar mes del año anterior)

	Nov.15	Dic.15	Ene.16	Feb.16	Mar. 16	Abr. 16
Producción industrial 1/	↑ 67,7	↓ -2,1	↓ -20,2	↑ 12,5	↓ -3,8	↓ -15,4
Arribos a establecimientos de hospedaje	↑ 0,6	↑ 7,3	..	..	..	..
Crédito total 2/	↑ 8,4	↑ 45,4	↑ 48,6	↑ 45,0	↑ 40,8	↑ 40,4
Depósitos2/	↑ 2,2	↑ 5,2	↑ 10,6	↑ 11,8	↑ 12,4	↑ 10,6
Gasto Público1/	↓ -40,0	↓ -27,4	↑ 27,2	↑ 78,2	↑ 54,2	↑ 33,2
Inversión Pública 1/	↓ -38,5	↓ -28,8	↑ 172,1	↑ 298,5	↑ 158,1	↑ 56,9

1/ En términos reales.

2/ En términos nominales.

Fuentes: BCRP – Sucursal Arequipa, SBS, MTPE y MEF.

Elaboración: BCRP, Sucursal Arequipa, Departamento de Estudios Económicos.

En abril, el sector agropecuario se contrajo en 22,8 por ciento, en el período interanual, resultado de un menor dinamismo del subsector agrícola (-27,0 por ciento) contrastado por el crecimiento del subsector pecuario (7,3 por ciento). En el periodo acumulado, se reportó una evolución negativa de 15,8 por ciento, respecto al 2015.

## Producción de principales productos agropecuarios 1/

(Miles de toneladas)

Subsectores	Estructura Porcentual 2014 2/	Abril			Enero - Abril				
		2015	2016	Var.%	Contribución al crecimiento 3/	2015	2016	Var.%	Contribución al crecimiento
<b>SECTOR AGRÍCOLA</b>	<b>81,5</b>			<b>-27,0</b>	<b>-23,7</b>			<b>-20,0</b>	<b>-17,0</b>
<b>Orientada al mercado externo y agroindustria 2/</b>	<b>15,0</b>			<b>-11,9</b>	<b>-1,3</b>			<b>-5,1</b>	<b>-0,4</b>
Olivo	0,8	0,0	0,0	-	-	0,0	0,0	-	-
Orégano	8,2	0,1	0,1	12,5	0,4	0,1	0,2	37,7	0,5
Palta	5,7	0,9	0,7	-23,8	-1,8	2,3	1,9	-16,8	-1,0
<b>Orientada al mercado interno 2/</b>	<b>66,6</b>			<b>-29,2</b>	<b>-22,4</b>			<b>-21,4</b>	<b>-13,1</b>
Alfalfa	51,8	59,1	35,5	-39,9	-19,7	214,7	144,9	-32,5	-11,4
Cebolla	0,8	0,5	0,1	-87,2	-1,6	1,8	2,4	31,8	-0,7
Chirimoya	0,2	0,0	0,1	113,8	0,3	0,0	0,1	198,8	0,0
Frijol grano seco	0,4	0,0	0,0	-76,7	-0,4	0,2	0,0	-77,6	1,9
Frijol vainita	0,2	0,0	0,0	73,2	0,1	0,1	0,1	-9,3	-0,2
Haba grano seco	0,2	0,1	0,1	-34,4	-0,3	0,1	0,1	-34,4	0,0
Lima	0,5	0,2	0,1	-53,8	-0,4	0,5	0,2	-66,0	0,0
Maíz amiláceo	0,8	0,2	0,4	88,9	1,4	0,2	0,4	89,5	-0,3
Manzana	0,3	0,1	0,1	-10,7	-0,1	0,4	0,4	-3,6	-0,2
Papa	2,9	1,3	1,3	0,8	0,0	4,0	4,2	4,7	-0,1
Tuna	0,8	0,4	0,2	-46,7	-0,7	1,2	1,1	-10,9	0,1
Vid	5,4	1,3	1,2	-6,4	-0,8	3,9	4,0	4,1	-1,3
<b>SECTOR PECUARIO</b>	<b>18,5</b>			<b>7,3</b>	<b>0,9</b>			<b>8,1</b>	<b>0,6</b>
Carne de ave 4/	0,4	0,0	0,0	-13,2	0,0	0,0	0,0	-4,0	0,1
Carne de ovino 4/	0,3	0,0	0,0	9,0	0,0	0,0	0,0	28,2	0,0
Carne de porcino 4/	1,6	0,0	0,1	15,8	0,2	0,2	0,2	28,2	0,4
Carne de vacuno 4/	3,6	0,1	0,1	13,8	0,3	0,4	0,4	11,9	0,8
Huevos	0,5	0,0	0,0	-2,8	0,0	0,1	0,1	0,9	0,1
Leche	10,9	1,3	1,3	-2,1	-0,2	5,3	5,3	0,0	1,1
<b>SECTOR AGROPECUARIO</b>	<b>100,0</b>			<b>-22,8</b>	<b>-22,8</b>			<b>-15,8</b>	<b>11,9</b>

1/ Cifras preliminares.

2/ A precios de 2007.

3/ En base a la estructura de similar periodo de 2014.

Fuente: Gerencia Regional de Agricultura y Riego - Arequipa.

Elaboración: BCRP, Sucursal Arequipa, Departamento de Estudios Económicos.

- El **sub-sector agrícola** decreció 27,0 por ciento, debido de una menor producción orientada al mercado externo (-8,9 por ciento) e interno (-33,7 por ciento). En el primer caso se debió a la caída de la producción de palta (-23,8 por ciento) y vid (-6,4 por ciento); mientras que en el segundo caso, se explicó por la menor producción de alfalfa (-39,9 por ciento) y cebolla (-87,2 por ciento), principalmente. En los primeros cuatro meses, la actividad agrícola, reportó una contracción de 20,0 por ciento, debido a la contracción tanto de cultivos orientados al mercado externo como la palta (-16,8 por ciento) e interno como alfalfa (-32,5 por ciento), lima (-66,0 por ciento), tuna (-10,9 por ciento), entre los principales.
- La **producción pecuaria** registró un indicador positivo de 7,3 por ciento, determinado por la mayor producción de carne de vacuno (13,8 por ciento), carne porcino (15,8 por ciento) y carne de ovino (9,0 por ciento), en todos los casos debido a una mayor saca. Entre enero y abril, la producción acumulada de la actividad pecuaria, mostró una expansión de 8,1 por ciento, a causa de una mayor producción de carne vacuno (11,9 por ciento), carne porcino (28,2 por ciento) y huevos (0,9 por ciento), entre los principales.

En abril, la actividad pesquera, registró una expansión de 125,6 por ciento interanual respecto a similar mes del año 2015, debido al mayor dinamismo tanto del consumo humano directo (61,8 por ciento) como del indirecto (759,8 por ciento). En el periodo acumulado durante los primeros cuatro meses del año, el sector reportó un crecimiento de 15,4 por ciento.

### Producción pesquera 1/ 2/

(En TM)

	Abril			Enero - Abril		
	2015	2016	Var.%	2015	2016	Var.%
<b>Consumo Humano Directo</b>	<b>542</b>	<b>876</b>	<b>61,8</b>	<b>5 457</b>	<b>6 183</b>	<b>13,3</b>
Fresco	400	865	116,5	3 862	5 126	32,7
Congelado	142	11	-91,9	1 595	1 057	-33,7
<b>Consumo Humano Indirecto</b>	<b>486</b>	<b>4 174</b>	<b>759,8</b>	<b>2 647</b>	<b>4 174</b>	<b>57,7</b>
<b>SECTOR PESCA 2/</b>			<b>125,6</b>			<b>15,4</b>

1/ Cifras preliminares.

2/ A precios de 2007.

Fuente: Gerencia de la Producción - Arequipa.

Elaboración: BCRP, Sucursal Arequipa, Departamento de Estudios Económicos.

### Cotización de la harina de pescado

(US\$/tonelada - Hamburgo)

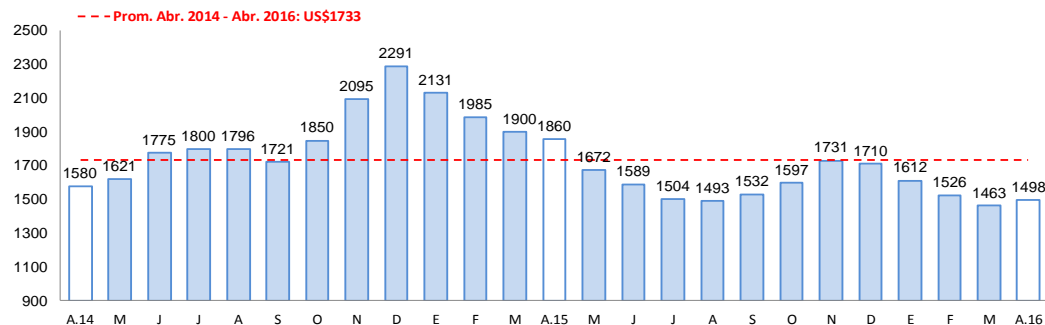

Fuente: Bloomberg.

Elaboración: BCRP, Sucursal Arequipa, Departamento de Estudios Económicos

- La expansión del **sector pesquero**, fue debido al mayor dinamismo tanto del consumo humano directo (61,8 por ciento) como del indirecto (759,8 por ciento). En el primer caso se explicó por la mayor captura de especies marinas para el consumo en su estado fresco (116,5 por ciento) como bonito, caballa, cojinova, jurel, lorna, machete, tiburón azul, pulpo y choro; mientras que en segundo se debió por la mayor extracción de anchoveta para la elaboración de aceite y harina de pescado.
- Entre enero y abril, el sector pesca reportó un crecimiento de 15,4 por ciento, por la mayor extracción de pescados y mariscos dirigida al consumo humano directo (13,3 por ciento), básicamente en su línea de fresco (32,7 por ciento); así como también por la mayor captura de anchoveta para el consumo humano indirecto (57,7 por ciento).
- En abril, el **precio promedio de la harina de pescado** fue US\$ 1498,0 por tonelada, inferior en 19,5 por ciento con respecto al mismo mes del año anterior; mientras que en el periodo mensual el resultado fue positivo con una variación de 2,4 por ciento.

La producción minera se contrajo en 12,7 por ciento, debido al menor volumen de producción de todos los minerales, destacándose la menor extracción de cobre (-11,5 por ciento) y molibdeno (-15,1 por ciento). En los primeros cuatro meses del año, la actividad minera acumuló una caída de 4,3 por ciento.

## Producción Minera 1/

(Var. % real respecto al mismo periodo del año anterior)

Mineral	Estructura Porcentual 2014 2/	Abril			Enero - Abril				
		2015	2016	Var.%	Contribución 3/	2015	2016	Var.%	Contribución 3/
Cobre (TMF)	73,8	15 691	13 895	-11,5	-8,7	59 003	57 005	-3,4	-2,6
Oro (KFG)	5,7	107	78	-27,0	-0,6	554	320	-42,3	-1,2
Plata (KGF)	3,4	8 770	6 923	-21,1	-0,6	32 789	29 167	-11,0	-0,3
Molibdeno (TMF)	17,2	362	307	-15,1	-2,8	1 330	1 318	-0,9	-0,2
<b>SECTOR MINERÍA 2/</b>	<b>100,0</b>							<b>-4,3</b>	<b>-4,3</b>

1/ Cifras preliminares.

2/ A precios de 2007.

Fuente: Ministerio de Energía y Minas.

Elaboración: BCRP, Sucursal Arequipa, Departamento de Estudios Económicos.

- En abril, la **actividad minera** registró una contracción de 12,7 por ciento, a causa del menor volumen de producción de todos los minerales, destacándose la menor extracción de cobre (-11,5 por ciento) y molibdeno (-15,1 por ciento).
- En el periodo acumulado de enero a abril, se registró una reducción de 4,3 por ciento, asociada al menor dinamismo en la extracción de cobre (-3,4 por ciento), molibdeno (-0,9 por ciento), oro (-42,3 por ciento) y plata (-11,0 por ciento).
- La **cotización internacional de los principales metales**, en el período interanual, registraron resultados mixtos. El precio del oro y la plata mostraron una variación positiva de 3,7 por ciento y 0,1 por ciento respectivamente; entre tanto, los precios del cobre, plomo y zinc registraron una variación negativa de -19,5 por ciento, -13,6 por ciento y -16,1 por ciento respectivamente.

## Variación de la producción minera 1/

(Var.% real respecto a similar mes del año anterior)

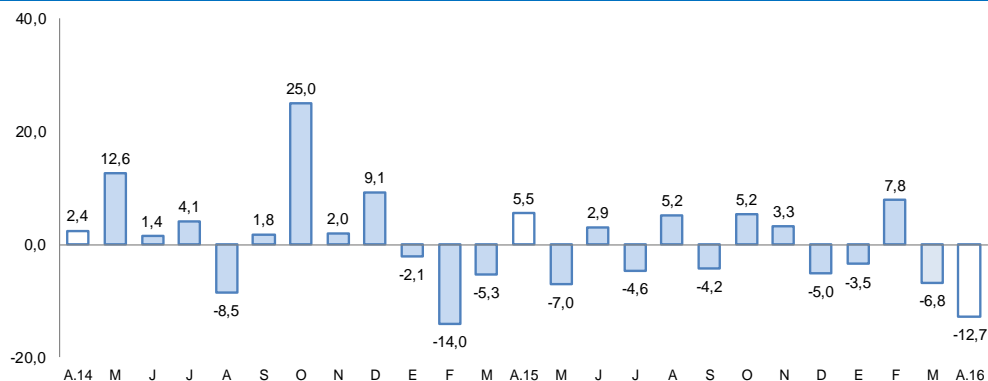

1/ A precios de 2007

Fuente: Ministerio de Energía y Minas.

Elaboración: BCRP, Sucursal Arequipa, Departamento de Estudios Económicos

La producción manufacturera, registró un indicador negativo de 15,4 por ciento, interanual. En los cuatro primeros meses del año, reportó una contracción de 7,5 por ciento, respecto a igual periodo del año anterior.

## Producción manufacturera 1/

(Variación % real respecto al mismo periodo del año anterior)

	Estructura Porcentual 2014 1/	Abril		Enero-Abril	
		Var. %	Contribucion 2/	Var %	Contribucion 2/
<b>MANUFACTURA PRIMARIA</b>					
Conservas y congel. De pescado	1,0	-91,6	-0,2	-48,1	-0,2
Harina y aceite de pescado	0,6	659,6	0,2	55,4	0,0
Cobre Blister	51,5	-20,5	-10,6	-7,5	-3,8
Cátodos de cobre	45,3	-11,0	-5,2	-7,9	-3,7
Oro Refinado	0,2	100,0	0,1	42,1	0,1
Plata Refinada	1,4	20,0	0,2	17,2	0,2
<b>SECTOR MANUFACTURA 3/</b>	<b>100,0</b>	<b>-15,4</b>	<b>-15,4</b>	<b>-7,5</b>	<b>-7,5</b>

1/ A precios de 1994.

2/ En base a la estructura de similar periodo de 2014.

3/ Debido al redondeo de los datos parciales, los totales pueden diferir de la suma de las partes.

Fuente: Empresas Industriales.

Elaboración: BCRP, Sucursal Arequipa, Departamento de Estudios Económicos.

- La producción **manufacturera** en abril, registró un indicador negativo de 15,4 por ciento, resultado de la contracción de la actividad minera en producción de cobre tanto en cátodos como en blíster, así como por la menor producción de conservas y congelado de pescado.
- La producción acumulada entre los meses de enero a abril se contrajo en 7,5 por ciento por la menor producción de cobre en blíster y cátodos, así como de congelado y conservas de pescado.

El saldo de créditos al finalizar el mes de abril fue de S/ 946 millones, incrementándose 40,4 por ciento, respecto a abril del 2015. La Banca Múltiple registró un crecimiento de 62,2 por ciento, mientras que las Instituciones No Bancarias incrementaron sus créditos en 10,1 por ciento.

## Crédito Directo

(Saldos a fin de periodo en millones de soles)

	Estructura % Abr-16	Abril		Var.% Nominal Abr-16 / Abr-15
		2015	2016	
<b>Banco de la Nación</b>	<b>3,6</b>	<b>33</b>	<b>34</b>	<b>3,8</b>
<b>Agrobanco</b>	<b>0,6</b>	<b>0</b>	<b>6</b>	<b>-</b>
<b>Banca Múltiple</b>	<b>65,9</b>	<b>385</b>	<b>624</b>	<b>62,2</b>
<b>Instituciones No Bancarias</b>	<b>29,8</b>	<b>256</b>	<b>282</b>	<b>10,1</b>
Financieras	6,3	56	60	6,5
Cajas Municipales	23,5	200	222	11,1
Cajas Rurales	0,0	0	0	-
Edpymes	0,0	0	0	-28,0
Arrendamiento Financiero	0,0	0	0	-
<b>TOTAL</b>	<b>100,0</b>	<b>674</b>	<b>946</b>	<b>40,4</b>
<b>Empresas 1/</b>	<b>68,7</b>	<b>364</b>	<b>650</b>	<b>78,9</b>
<b>Personas</b>	<b>31,3</b>	<b>310</b>	<b>296</b>	<b>-4,7</b>
Consumo	23,6	228	224	-1,8
Hipotecario	7,7	83	72	-12,8
MN	92,1	572	871	52,3
ME	7,9	102	75	-26,5
ME (Mill. US\$)		33	23	-29,8

1/ Ajuste en Créditos a Empresas

2/ Debido al redondeo de los datos parciales, los totales pueden diferir de la suma de las partes

Fuente: SBS y AFP

La **cartera morosa** en el mes de marzo fue 3,6 por ciento, con una variación negativa de 1,4 puntos porcentuales respecto a igual mes del año 2015; correspondiendo las tasas más elevadas a Edpymes con el 13,7 por ciento, Cajas Municipales de Ahorro y Crédito con el 5,6 por ciento y Empresas Financieras con el 3,9 por ciento.

## Variación del crédito directo

(Var.% con respecto a similar mes del año anterior)

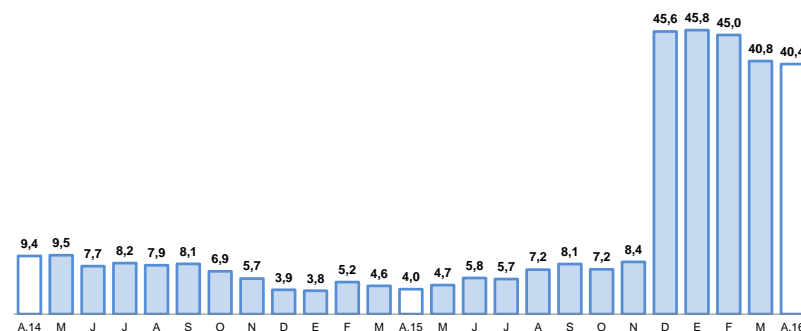

Fuente: Superintendencia de Banca, Seguros y AFP.

## Tasa de morosidad 1/

(Porcentaje)

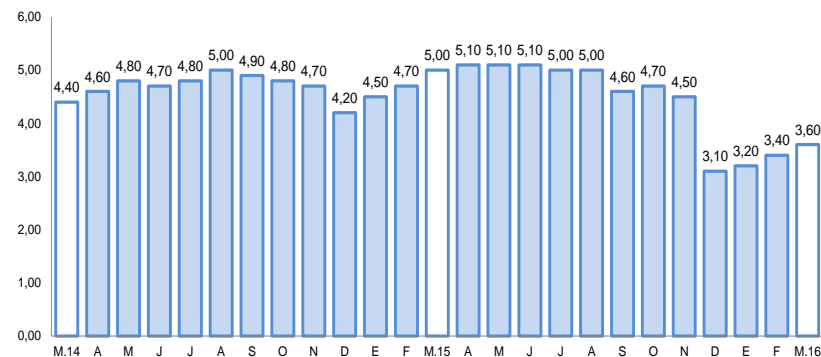

1/ Morosidad = (créditos vencidos + créditos en cobranza judicial) / colocaciones brutas

Fuente: Superintendencia de Banca, Seguros y AFP.



Los depósitos (S/ 924 millones) registraron una variación positiva de 10,6 por ciento, al compararlos con igual mes del año anterior, relacionado al incremento de los depósitos de ahorro (16,0 por ciento), a plazo (6,3 por ciento) y de los depósitos a la vista (7,1 por ciento). La expansión de depósitos en MN y ME fue de 5,9 y 27,4 por ciento, respectivamente.

## Depósitos

(Saldos a fin de periodo en millones de soles)

	Estructura %	Abril		Var.% Nominal
	Abr-16	2015	2016	Abr-16 / Abr-15
<b>Banco de la Nación</b>	<b>17,8</b>	<b>185</b>	<b>165</b>	<b>-11,0</b>
<b>Banca Múltiple</b>	<b>64,9</b>	<b>499</b>	<b>600</b>	<b>20,2</b>
<b>Instituciones No Bancarias</b>	<b>17,3</b>	<b>151</b>	<b>160</b>	<b>5,5</b>
Financieras	0,9	8	9	13,0
Cajas Municipales	16,3	144	151	5,1
Cajas Rurales	0,0	0	0	-
<b>TOTAL</b>	<b>100,0</b>	<b>835</b>	<b>924</b>	<b>10,6</b>
Vista	27,0	233	250	7,1
Ahorro	44,0	351	407	16,0
Aplazo	28,9	251	267	6,3
MN	74,5	650	688	5,9
ME	25,5	185	236	27,4
ME (Mili. US\$)	7,8	59	72	21,7

1/ Debido al redondeo de los datos parciales, los totales pueden diferir de la suma de las partes  
Fuente: Superintendencia de Banca, Seguros y AFP.

## Variación de los depósitos

(Var.% con respecto a similar mes del año anterior)

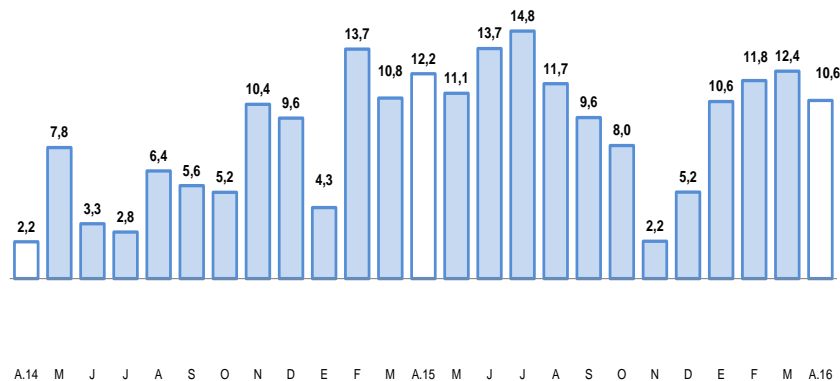

Fuente: Superintendencia de Banca, Seguros y AFP.

El gasto de capital en abril fue de S/ 29 millones, con una variación positiva de 62,7 por ciento, al haber aumentado el dinamismo del gasto en los tres niveles de gobierno. El gasto acumulado sumó S/ 105 millones, con una evolución positiva de 147,0 por ciento, respecto a igual periodo del año anterior.

## Gasto de Capital 1/ 2/ (En millones de soles)

	Abril			Enero-Abril		
	2015	2016	Var.%real	2015	2016	Var.%real
Gobierno Nacional	2	3	81,2	3	15	361,5
Gobierno Regional	7	9	21,2	19	24	21,0
Gobiernos locales	9	17	94,8	19	67	239,2
<b>Total</b>	<b>17</b>	<b>29</b>	<b>62,7</b>	<b>41</b>	<b>105</b>	<b>147,0</b>

1/ Información actualizada al 31 de diciembre de 2015.

2/ Comprende la adquisición de activos no financieros.

Fuente: Ministerio de Economía y Finanzas.

Elaboración: BCRP, Sucursal Arequipa, Departamento de Estudios Económicos.

## Variación de la Inversión Pública

(Var.% real con respecto a similar mes del año anterior)

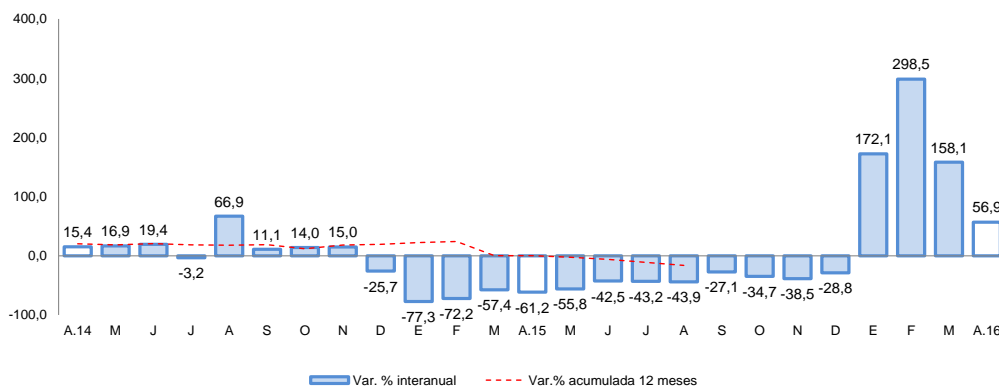

Fuente: Ministerio de Economía y Finanzas.

- Los principales proyectos ejecutados por el **Gobierno Nacional** fueron:
  - “Construcción del Establecimiento Penitenciario de Moquegua” (S/ 307 mil).
  - “Instalación de los Servicios Tecnológicos en la Cadena Productiva Uva, Palta y Orégano, en el Distrito de Ilo” (S/ 209 mil).
  - “Creación de la Infraestructura del Cerco Perimétrico de la Universidad Nacional de Moquegua, Distrito de Pacocha, Provincia de Ilo” (S/ 191 mil).
- En el caso del **Gobierno Regional** destacan:
  - “Aplicación y Mejoramiento del Hospital de Moquegua” (S/ 2,2 millones).
  - “Operación y Mantenimiento– Pasto Grande” (S/ 953 mil).
  - “Mejoramiento y Rehabilitación de la Red Vial Departamental de la Ruta MO-103, Provincias de Mariscal Nieto y Sánchez Cerro” (S/ 713 mil).
- Y en los **Gobiernos Locales** fueron:
  - “Construcción de Pistas y Veredas en el Centro Poblado de Anascapa, Distrito de Ubinas – General Sánchez Cerro” (S/ 1,3 millones).
  - “Instalación del Servicio de Educación Inicial N° 348 en la Asociación de Vivienda el Paraíso del Centro Poblado de San Antonio, Distrito de Moquegua, Provincia de Mariscal Nieto” (S/ 1,2 millones).
  - “Mejoramiento de la Infraestructura Vial a Nivel de Veredas y Bermas en la Urbanización Garibaldi, Distrito de Ilo” (S/ 594 mil).