



Moquegua: Síntesis de Actividad Económica - Marzo 2016 -

**Departamento de Estudios Económicos
Sucursal Arequipa**

Lunes, 6 de junio del 2016

El Banco Central de Reserva del Perú (BCRP) ha considerado presentar un conjunto de indicadores sectoriales de actividad económica con la finalidad de poder realizar el seguimiento del desempeño de la economía departamental. Para el sector real, se ha utilizado el Valor Bruto de Producción a precios del año 2007 para los sectores disponibles. Cabe señalar que a partir de enero 2014, el Instituto Nacional de Estadística (INEI) ha realizado el cambio de año base (de 1994 a 2007) para la construcción del Producto Bruto Interno (PBI) nacional, estando en elaboración la desagregación departamental. En la medida que se publique referida información, el BCRP volvería a elaborar para cada departamento un indicador agregado de actividad económica.

En el mes de marzo, los sectores agropecuario, pesquero y minero registraron indicadores negativos de 10,2 por ciento, 14,6 por ciento y 6,8 por ciento respectivamente, en el periodo interanual.

Evolución de la producción agropecuaria 1/

(Evolución % real respecto a similar mes del año anterior)

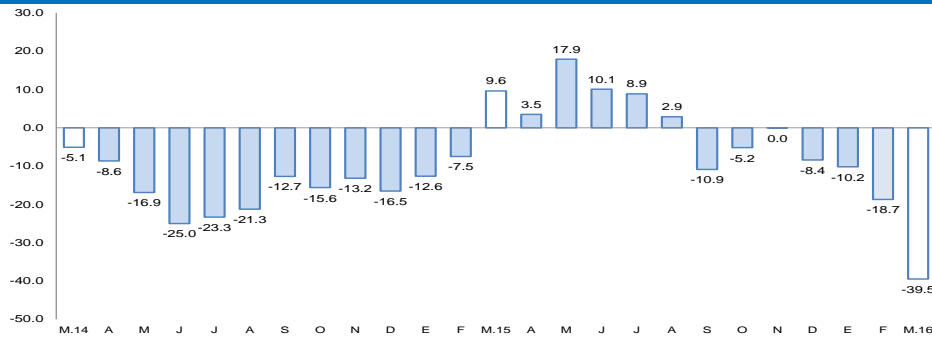

1/ A precios de 2007

Fuente: Gerencia Regional de Agricultura y Riego-Moquegua

Elaboración: BCRP, Sucursal Arequipa, Departamento de Estudios Económicos

Evolución de la producción minera 1/

(Evolución % real respecto a similar mes del año anterior)

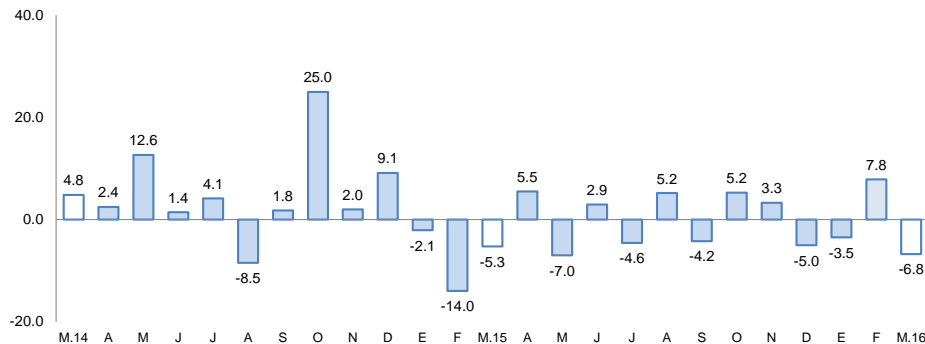

1/ A precios de 2007

Fuente: Ministerio de Energía y Minas.

Elaboración: BCRP, Sucursal Arequipa, Departamento de Estudios Económicos

Actividad Primaria

- El **sector agropecuario** reportó una variación negativa de 10,2 por ciento, resultado del menor dinamismo del subsector agrícola (-13,6 por ciento), siendo contrarrestado por un crecimiento en el subsector pecuario (15,0 por ciento). En el acumulado, la actividad agropecuaria decreció en 12,9 por ciento.
- El **sector pesca** decreció en 14,6 por ciento, respecto a similar mes del 2015, resultado de un menor desembarque de especies marinas para el consumo humano directo en su estado congelado (-79,4 por ciento), atenuado parcialmente por el crecimiento en su línea de fresco (99,0 por ciento). Entre enero y marzo, la actividad pesquera reportó un crecimiento de 1,1 por ciento.
- El **sector minero** se contrajo en 6,8 por ciento, debido a la menor producción de cobre (-5,4 por ciento) principalmente y en menor medida de molibdeno (-10,0 por ciento). En el primer trimestre, la actividad **minera** se redujo en 1,2 por ciento.

En marzo, la producción manufacturera reportó una desaceleración de 3,8 por ciento. La inversión pública creció en 158,1 por ciento, respecto al comparativo anual.

Otros indicadores:

- La **actividad manufacturera** registró una variación negativa de 3,8 por ciento, en el periodo interanual, por la contracción de la actividad minera en los rubros de cobre tanto en blíster como en cátodos, así como por la nula producción de harina y aceite de pescado. Entre enero y marzo, el sector se contrajo en 4,8 por ciento, respecto a igual periodo del año anterior.
- Los **créditos** y **depósitos** tuvieron una evolución positiva de 40,8 y 12,4 por ciento, respectivamente; al compararlos con similar mes del año anterior. La **morosidad** en el mes de febrero fue de 3,4 por ciento.
- Los **gastos de capital** (S/ 40,0 millones) registraron una expansión de 163,7 por ciento en términos reales, explicada por el mayor dinamismo de gasto en los tres niveles de gobierno. En el primer trimestre, el gasto registró un crecimiento de 208,8 por ciento, en relación a igual período del año 2015.

Otros indicadores de actividad económica

(Variación % respecto a similar mes del año anterior)

	Oct.15	Nov.15	Dic.15	Ene.16	Feb.16	Mar. 16
Producción industrial 1/	↑ 50,4	↑ 67,7	↓ -2,1	↓ -20,2	↑ 12,5	↓ -3,8
Arribos a establecimientos de hospedaje	↑ 7,9	↑ 0,6	↑ 7,3	-	-	-
Crédito total 2/	↑ 7,2	↑ 8,4	↑ 45,4	↑ 48,6	↑ 45,0	↑ 40,8
Depósitos 2/	↑ 8,0	↑ 2,2	↑ 5,2	↑ 10,6	↑ 11,8	↑ 12,4
Gasto Público 1/	↓ -34,1	↓ -40,0	↓ -27,4	↑ 27,2	↑ 78,2	↑ 54,2
Inversión Pública 1/	↓ -34,7	↓ -38,5	↓ -28,8	↑ 172,1	↑ 298,5	↑ 158,1

1/ En términos reales.

2/ En términos nominales.

Fuentes: BCRP – Sucursal Arequipa, SBS, MTPE y MEF.

Elaboración: BCRP, Sucursal Arequipa, Departamento de Estudios Económicos.

En marzo, el sector agropecuario se contrajo en 10,2 por ciento, en el período interanual, resultado de un menor dinamismo del subsector agrícola (-13,6 por ciento) contrastado por el crecimiento del subsector pecuario (15,0 por ciento). En el periodo acumulado, se reportó una evolución negativa de 12,9 por ciento, respecto al 2015.

Producción de principales productos agropecuarios 1/

(Miles de toneladas)

Subsectores	Estructura Porcentual 2014 2/	Marzo			Enero - Marzo				
		2015	2016	Var.%	Contribución al crecimiento 3/	2015	2016	Var.%	Contribución al crecimiento
SECTOR AGRÍCOLA	81.5			-13.6	-12.0			-16.9	-14.2
Orientada al mercado externo y agroindustria 2/	15.0			-6.9	-0.5			0.3	0.0
Olivo	0.8	0.0	0.0	-	-	0.0	0.0	-	-
Orégano	8.2	0.0	0.0	-	-	0.1	0.1	74.2	0.6
Palta	5.7	0.9	0.7	-23.4	-1.8	1.3	1.2	-11.9	-0.6
Orientada al mercado interno 2/	66.6			-14.3	-11.5			-18.1	-9.4
Alfalfa	51.8	59.1	35.7	-39.6	-19.2	155.6	109.4	-29.7	-10.0
Cebolla	0.8	0.7	2.2	221.5	5.7	1.3	2.3	74.5	-0.7
Chirimoya	0.2	0.0	0.0	-	-	0.0	0.0	-	0.0
Frijol grano seco	0.4	0.1	0.0	-100.0	-0.8	0.2	0.0	-77.7	-
Frijol vainita	0.2	0.0	0.0	-25.3	-0.1	0.1	0.1	-21.4	-0.2
Haba grano seco	0.2	0.0	0.0	-	-	0.0	0.0	-	0.0
Lima	0.5	0.2	0.1	-74.3	-0.6	0.3	0.1	-73.4	-0.1
Maíz amiláceo	0.8	0.0	0.0	133.4	0.1	0.0	0.0	98.4	0.0
Manzana	0.3	0.1	0.1	-12.8	-0.1	0.3	0.3	-0.8	0.0
Papa	2.9	1.5	1.4	-5.8	-0.3	2.7	2.9	6.6	0.0
Tuna	0.8	0.3	0.5	57.9	0.7	0.8	0.8	7.6	0.1
Vid	5.4	1.8	2.1	15.2	2.7	2.6	2.8	9.2	0.9
SECTOR PECUARIO	18.5			15.0	1.8			8.3	1.5
Carne de ave 4/	0.4	0.0	0.0	9.8	0.0	0.0	0.0	-0.5	0.0
Carne de ovino 4/	0.3	0.0	0.0	20.2	0.0	0.0	0.0	35.1	0.0
Carne de porcino 4/	1.6	0.0	0.1	45.2	0.4	0.1	0.2	33.2	0.5
Carne de vacuno 4/	3.6	0.1	0.1	4.8	0.1	0.3	0.3	11.4	1.1
Huevos	0.5	0.0	0.0	7.5	0.0	0.0	0.0	2.2	0.1
Leche	10.9	1.3	1.3	1.2	0.1	4.0	4.0	0.7	1.1
SECTOR AGROPECUARIO	100.0			-10.2	-10.2			-12.9	11.4

1/ Cifras preliminares.

2/ A precios de 2007.

3/ En base a la estructura de similar periodo de 2014.

Fuente: Gerencia Regional de Agricultura y Riego - Arequipa.

Elaboración: BCRP, Sucursal Arequipa, Departamento de Estudios Económicos.

- El **sub-sector agrícola** decreció 13,6 por ciento, debido de una menor producción orientada al mercado externo (-6,9 por ciento) e interno (-14,3 por ciento). En el primer caso se debió a la caída de la producción de palta (-23,4 por ciento); mientras que en el segundo caso, se explicó por la menor producción de alfalfa (-39,6 por ciento) y papa (-5,8 por ciento), principalmente. En el primer trimestre, la actividad agrícola, reportó una contracción de 16,9 por ciento, debido al menor volumen de oferta de productos orientados al mercado interno, como alfalfa (-29,7 por ciento), lima (-73,4 por ciento), frijol grano seco (-77,7 por ciento), entre los principales.
- La **producción pecuaria** registró un indicador positivo de 15,0 por ciento, determinado por la mayor producción de leche (1,2 por ciento), carne de vacuno (4,8 por ciento), carne porcino (45,2 por ciento) y por el sector avícola, tanto de carne de ave (9,8 por ciento) como de huevos (7,5 por ciento). Entre enero y marzo, la producción acumulada de la actividad pecuaria, mostró una expansión de 8,3 por ciento, a causa de una mayor producción de carne vacuno (11,4 por ciento), carne porcino (33,2 por ciento) y leche (0,7 por ciento), entre otros.

En marzo, la actividad pesquera, registró una contracción de 14,6 por ciento interanual, asociada a la menor extracción de especies marinas para el consumo humano en su estado congelado (-79,4 por ciento), contrarrestada parcialmente por el crecimiento en la línea de fresco (99,0 por ciento). En el periodo acumulado del primer trimestre del año, el sector reportó un crecimiento de 1,1 por ciento.

Producción pesquera 1/ 2/

(En TM)

	Marzo			Enero - Marzo		
	2015	2016	Var.%	2015	2016	Var.%
Consumo Humano Directo	869	1 104	27.0	4 915	5 306	8.0
Fresco	518	1 032	99.0	3 463	4 261	23.0
Congelado	351	72	-79.4	1 453	1 045	-28.0
Consumo Humano Indirecto	2 162	0	-100.0	2 162	0	-100.0
SECTOR PESCA 2/			-14.6			1.1

1/ Cifras preliminares.

2/ A precios de 2007.

Fuente: Gerencia de la Producción - Arequipa.

Elaboración: BCRP, Sucursal Arequipa, Departamento de Estudios Económicos.

Cotización de la harina de pescado

(US\$/tonelada - Hamburgo)

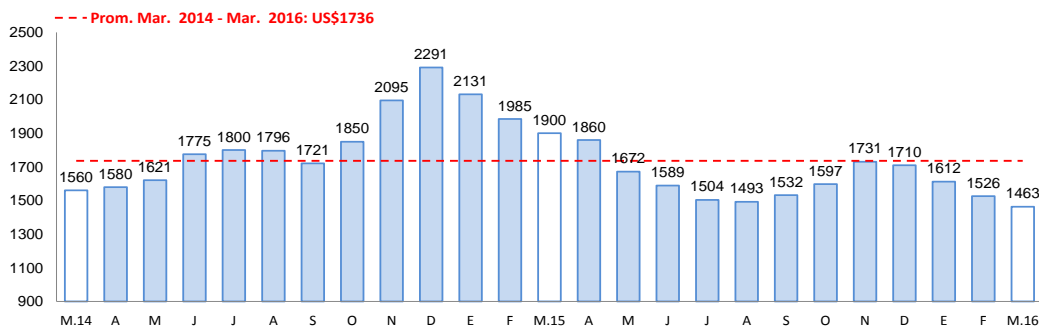

Fuente: Bloomberg.

Elaboración: BCRP, Sucursal Arequipa, Departamento de Estudios Económicos

- La contracción del **sector pesquero**, fue resultado de una menor extracción de recursos hidrobiológicos dirigido al consumo humano directo en su estado congelado (-79,4 por ciento), atenuado parcialmente por el crecimiento en su línea de fresco (99,0 por ciento). Asimismo no hubo registro de desembarque de anchoveta para el consumo humano indirecto.
- Entre enero y marzo, el sector pesca reportó un crecimiento de 1,1 por ciento, resultado de una mayor captura de pescados y mariscos dirigida al consumo humano directo (8,0 por ciento), en su línea de fresco (23,0 por ciento). Adicionalmente no se registró extracción de anchoveta para el consumo industrial.
- En marzo, el **precio promedio de la harina de pescado** fue US\$ 1463,0 por tonelada, inferior en 23,0 por ciento con respecto al mismo mes del año anterior; mientras que en el periodo mensual el resultado fue menor en 4,1 por ciento.

La producción minera se contrajo en 6,8 por ciento, debido a la menor producción de minerales, principalmente de cobre (-5,4 por ciento) y molibdeno (-10,0 por ciento). En el primer trimestre del año, la actividad minera acumuló una caída de 1,2 por ciento.

Producción Minera 1/

(Var. % real respecto al mismo periodo del año anterior)

Mineral	Estructura Porcentual 2014 2/	Marzo			Enero - Marzo				
		2015	2016	Var.%	Contribución 3/	2015	2016	Var.%	Contribución 3/
Cobre (TMF)	73.8	14 968	14 160	-5.4	-4.1	43 311	43 111	-0.5	-0.4
Oro (KFG)	5.7	104	83	-19.8	-0.4	447	241	-46.0	-1.4
Plata (KGF)	3.4	8 147	7 145	-12.3	-0.4	24 019	22 245	-7.4	-0.2
Molibdeno (TMF)	17.2	353	318	-10.0	-1.9	968	1 011	4.4	0.8
SECTOR MINERÍA 2/	100.0			-6.8	-6.8			-1.2	-1.2

1/ Cifras preliminares.

2/ A precios de 2007.

Fuente: Ministerio de Energía y Minas.

Elaboración: BCRP, Sucursal Arequipa, Departamento de Estudios Económicos.

Variación de la producción minera 1/

(Var.% real respecto a similar mes del año anterior)

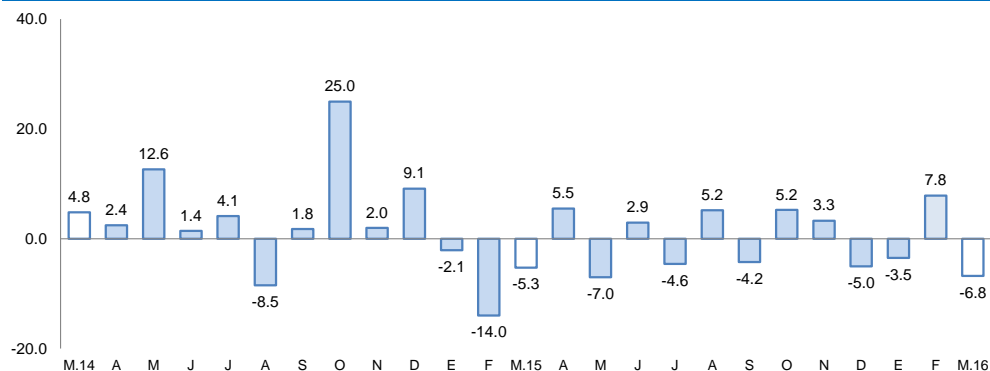

1/ A precios de 2007

Fuente: Ministerio de Energía y Minas.

Elaboración: BCRP, Sucursal Arequipa, Departamento de Estudios Económicos

- En marzo, la **actividad minera** registró una contracción de 6,8 por ciento, a causa de una disminución en la producción de los minerales: cobre (-5,4 por ciento) y molibdeno (-10,0 por ciento).
- En el periodo acumulado de enero a marzo, se registró una reducción de 1,2 por ciento, asociada a la menor producción de cobre (-0.5 por ciento), oro (-46,0 por ciento) y plata (-7,4 por ciento), pero atenuada por el crecimiento del molibdeno (4,4 por ciento).
- La **cotización internacional de los principales metales**, en el período interanual, registraron resultados mixtos, el precio del oro y del plomo mostraron variaciones positivas de 5,7 por ciento y 1,3 por ciento respectivamente, mientras que los precios del cobre, plata y zinc registraron variaciones negativas de -16,5 por ciento, -4,6 por ciento y -11,1 por ciento respectivamente.

La producción manufacturera, registró un indicador negativo de 3,8 por ciento, interanual. En los tres primeros meses del año, reportó una contracción de 4,8 por ciento, respecto a igual periodo del año anterior.

Producción manufacturera 1/

(Variación % real respecto al mismo periodo del año anterior)

	Estructura Porcentual 2014 1/	Marzo		Enero-Marzo	
		Var. %	Contribucion 2/	Var %	Contribucion 2/
MANUFACTURA PRIMARIA					
Conservas y congel. De pescado	1,0	-82,1	-0,4	-43,0	-0,2
Harina y aceite de pescado	0,6	-100,0	-0,1	-100,0	0,0
Cobre Blister	51,5	-5,2	-2,7	-3,0	-1,6
Cátodos de cobre	45,3	-2,7	-1,2	-6,8	-3,2
Oro Refinado	0,2	11,1	0,0	29,8	0,0
Plata Refinada	1,4	100,0	0,6	16,2	0,2
SECTOR MANUFACTURA 3/	100,0	-3,8	-3,8	-4,8	-4,8

1/ A precios de 1994.

2/ En base a la estructura de similar periodo de 2014.

3/ Debido al redondeo de los datos parciales, los totales pueden diferir de la suma de las partes.

Fuente: Empresas Industriales.

Elaboración: BCRP, Sucursal Arequipa, Departamento de Estudios Económicos.

- La producción **manufacturera** en marzo, registró un indicador negativo de 3,8 por ciento, resultado de los menores niveles obtenidos en los rubros de cobre, tanto en cátodos como en blíster, así como de la nula producción de harina y aceite de pescado y la contracción de congelado de pescado.
- La producción acumulada entre los meses de enero a marzo se contrajo en 4,8 por ciento, debido a la menor producción de congelado en el rubro pesquero así como de cobre en productos mineros.

El saldo de créditos al finalizar el mes de marzo fue de S/ 938 millones, incrementándose 40,8 por ciento, respecto a marzo de 2015. La Banca Múltiple registró un crecimiento de 66,6 por ciento, mientras que las Instituciones No Bancarias incrementaron sus créditos en 8,7 por ciento.

Crédito Directo

(Saldos a fin de periodo en millones de soles)

	Estructura % Mar-16	Marzo		Var.% Nominal Mar-16 / Mar-15
		2015	2016	
Banco de la Nación	3,6	33	34	3,4
Agrobanco	0,0	0	0	-
Banca Múltiple	66,6	377	625	66,0
Instituciones No Bancarias	29,8	257	279	8,7
Financieras	6,3	56	59	5,6
Cajas Municipales	23,4	201	220	9,6
Cajas Rurales	0,0	0	0	-
Edpymes	0,0	0	0	-55,4
Arrendamiento Financiero	0,0	0	0	-
TOTAL	100,0	666	938	40,8
Empresas 1/	68,6	358	643	79,6
Personas	31,4	308	295	-4,3
Consumo	23,6	226	222	-2,0
Hipotecario	7,8	82	73	-10,6
MN	91,8	568	862	51,7
ME	8,2	98	77	-22,0
ME (Mill. US\$)		32	23	-27,4

1/ Ajuste en Créditos a Empresas

2/ Debido al redondeo de los datos parciales, los totales pueden diferir de la suma de las partes

Fuente: SBS y AFP

La **cartera morosa** en el mes de febrero fue 3,4 por ciento, con una variación negativa de 1,3 puntos porcentuales respecto a igual mes del año 2015; correspondiendo las tasas más elevadas a Edpymes con el 13,2 por ciento, Cajas Municipales de Ahorro y Crédito con el 5,8 por ciento y Empresas Financieras con el 4,0 por ciento.

Variación del crédito directo

(Var.% con respecto a similar mes del año anterior)

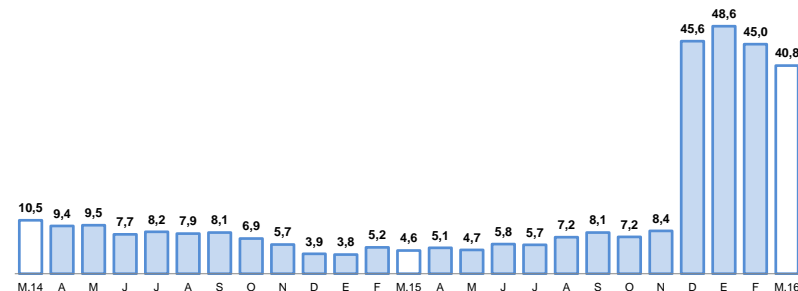

Fuente: Superintendencia de Banca, Seguros y AFP.

Tasa de morosidad 1/

(Porcentaje)

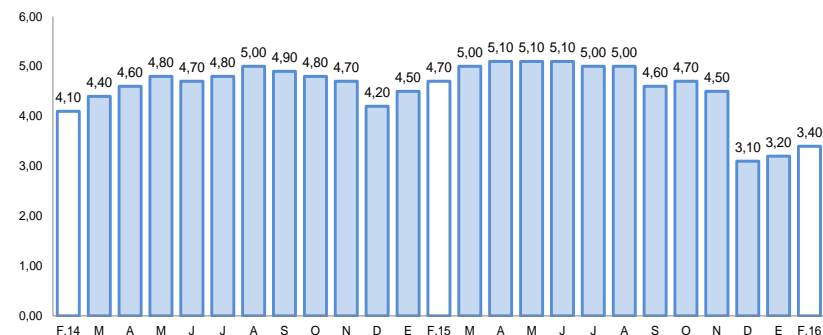

1/ Morosidad = (créditos vencidos + créditos en cobranza judicial) / colocaciones brutas

Fuente: Superintendencia de Banca, Seguros y AFP.

Los depósitos (S/ 929 millones) registraron una variación positiva de 12,4 por ciento, al compararlos con igual mes del año anterior, relacionado al incremento de los depósitos de ahorro (20,3 por ciento), a plazo (6,7 por ciento) y de los depósitos a la vista (6,4 por ciento). La expansión de depósitos en MN y ME fue de 11,8 y 14,6 por ciento, respectivamente.

Depósitos

(Saldos a fin de periodo en millones de soles)

	Estructura %	Marzo		Var.% Nominal
	Mar-16	2015	2016	Mar-16 / Mar-15
Banco de la Nación	20,7	178	192	7,7
Banca Múltiple	62,4	498	580	16,3
Instituciones No Bancarias	16,9	150	157	4,7
Financieras	0,9	8	8	8,0
Cajas Municipales	16,0	143	149	4,5
Cajas Rurales	0,0	0	0	-
TOTAL	100,0	827	929	12,4
Vista	25,7	224	238	6,4
Ahorro	45,5	351	422	20,3
A plazo	28,9	251	268	6,7
MN	78,4	652	728	11,8
ME	21,6	175	201	14,6
ME (Mill. US\$)	6,5	57	60	6,6

1/ Debido al redondeo de los datos parciales, los totales pueden diferir de la suma de las partes
Fuente: Superintendencia de Banca, Seguros y AFP.

Variación de los depósitos

(Var.% con respecto a similar mes del año anterior)

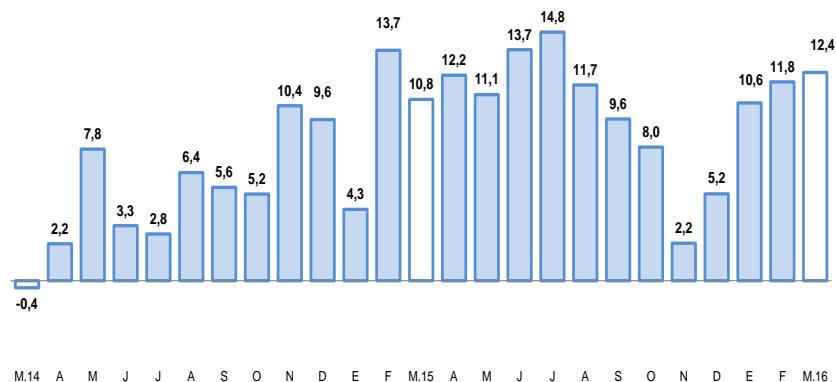

Fuente: Superintendencia de Banca, Seguros y AFP.

El gasto de capital en marzo fue de S/ 40 millones, con una variación positiva de 163,7 por ciento, al haber aumentado el dinamismo del gasto en los tres niveles de gobierno. El gasto acumulado sumó S/ 76 millones, con una evolución positiva de 208,8 por ciento, respecto a igual periodo del año anterior. **OJOOOOOOOOO CUADRO**

Gasto de Capital 1/ 2/ (En millones de soles)

	Marzo			Enero-Marzo		
	2015	2016	Var.%real	2015	2016	Var.%real
Gobierno Nacional	1	9	840,7	1	12	677,2
Gobierno Regional	7	7	5,8	12	15	20,9
Gobiernos locales	7	23	221,6	10	50	356,4
Total	14	40	163,7	24	76	208,8

1/ Información actualizada al 31 de diciembre de 2015.

2/ Comprende la adquisición de activos no financieros.

Fuente: Ministerio de Economía y Finanzas.

Elaboración: BCRP, Sucursal Arequipa, Departamento de Estudios Económicos.

Variación de la Inversión Pública

(Var.% real con respecto a similar mes del año anterior)

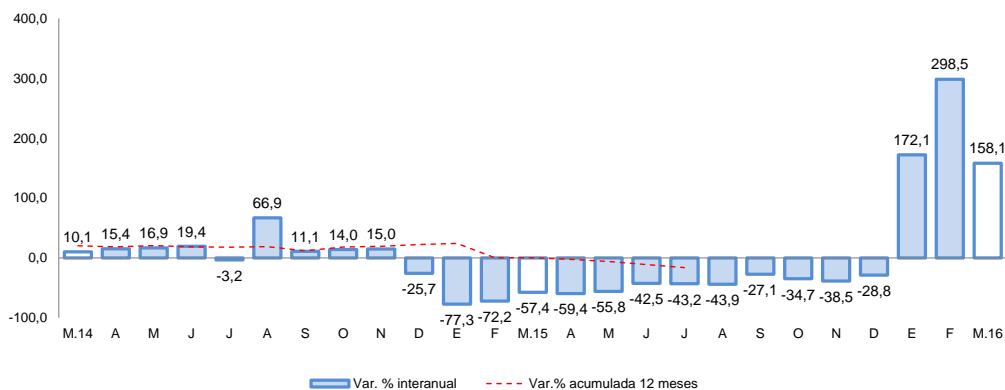

Fuente: Ministerio de Economía y Finanzas.

- Los principales proyectos ejecutados por el **Gobierno Nacional** fueron:
 - “Mejoramiento de la Infraestructura de Riego en la Comunidad de Escacha, Distrito de Ubinas” (S/ 2,4 millones).
 - “Mejoramiento de la Infraestructura de Riego en el Centro Poblado de Anascapa, Distrito de Ubinas” (S/ 2,3 millones).
 - “Construcción del Establecimiento Penitenciario de Moquegua” (S/ 1,0 millones).

- En el caso del **Gobierno Regional** destacan:
 - “Ampliación y Mejoramiento del Hospital de Moquegua” (S/ 1,6 millones).
 - “Mejoramiento y Rehabilitación de la Red Vial Departamental Moquegua- Arequipa Tramo MO 108” (S/ 1,1 millones).
 - “Instalación y Mejoramiento de Cobertura Liviana en Instituciones de Educación Básica Regular del Nivel Primario” (S/ 908 mil).

- Y en los **Gobiernos Locales** fueron:
 - “Instalación y Mejoramiento de los Sistemas de Agua Potable Alcantarillado y Almacenamiento II Etapa, Distrito de Moquegua Provincia Mariscal Nieto” (S/ 9,6 millones).
 - “Construcción de Pistas y Veredas, Anascapa, Distrito de Ubinas” (S/ 442 mil).
 - “Mejoramiento de Infraestructura en I.E. N° 43018, Distrito Moquegua” (S/ 403 mil).