



Moquegua: Síntesis de Actividad Económica - Febrero 2016 -

**Departamento de Estudios Económicos
Sucursal Arequipa**

Viernes, 29 de abril del 2016

El Banco Central de Reserva del Perú (BCRP) ha considerado presentar un conjunto de indicadores sectoriales de actividad económica con la finalidad de poder realizar el seguimiento del desempeño de la economía departamental. Para el sector real, se ha utilizado el Valor Bruto de Producción a precios del año 2007 para los sectores disponibles. Cabe señalar que a partir de enero 2014, el Instituto Nacional de Estadística (INEI) ha realizado el cambio de año base (de 1994 a 2007) para la construcción del Producto Bruto Interno (PBI) nacional, estando en elaboración la desagregación departamental. En la medida que se publique referida información, el BCRP volvería a elaborar para cada departamento un indicador agregado de actividad económica.

En el mes de febrero, los sectores pesquero y minero registraron indicadores positivos de 52,8 por ciento y 7,8 por ciento respectivamente, mientras que el sector agropecuario se contrajo en 18,7 en el periodo interanual.

Evolución de la producción agropecuaria 1/

(Evolución % real respecto a similar mes del año anterior)

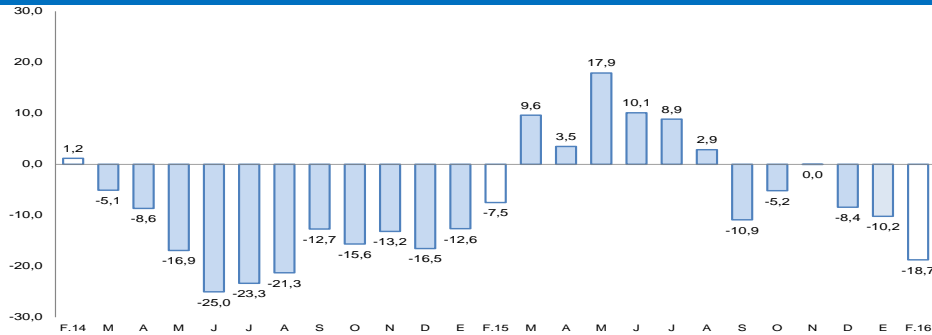

1/ A precios de 2007

Fuente: Gerencia Regional de Agricultura y Riego-Moquegua

Elaboración: BCRP, Sucursal Arequipa, Departamento de Estudios Económicos

Evolución de la producción minera 1/

(Evolución % real respecto a similar mes del año anterior)

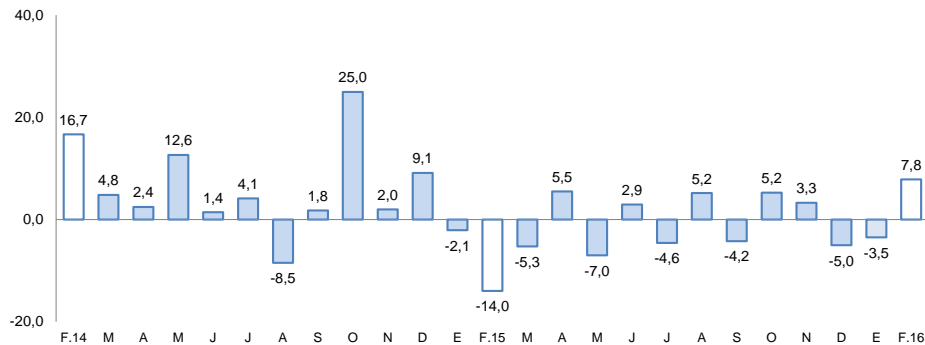

1/ A precios de 2007

Fuente: Ministerio de Energía y Minas.

Elaboración: BCRP, Sucursal Arequipa, Departamento de Estudios Económicos

Actividad Primaria

- El **sector agropecuario** reportó una variación negativa de 18,7 por ciento, resultado del menor dinamismo del subsector agrícola (-23,7 por ciento), siendo contrastado por un crecimiento en el subsector pecuario (6,5 por ciento). En el acumulado, la actividad agropecuaria decreció en 14,9 por ciento.
- El **sector pesca** creció en 52,8 por ciento, respecto a similar mes del 2015, resultado de un mayor desembarque de especies marinas para el consumo humano directo (51,0 por ciento). Entre enero y febrero, la actividad pesquera reportó un crecimiento de 5,9 por ciento.
- El **sector minero** se expandió en 7,8 por ciento, debido a la mayor producción de minerales, principalmente de cobre (8,6 por ciento). En el primer bimestre, la actividad **minera** tuvo un crecimiento de 1,7 por ciento.

En febrero, la producción industrial reportó una aceleración de 12,5 por ciento, mientras que el arribo de turistas registró una expansión de 7,3 por ciento. La inversión pública creció en 298,5 por ciento, respecto al comparativo anual.

Otros indicadores:

- La **actividad manufacturera** creció en 12,5 por ciento, en el periodo interanual, por la mayor producción de congelado de pescado, productos mineros como cobre en blister y en cátodos y oro refinado. Entre enero y febrero, el sector se contrajo en 5,4 por ciento, respecto a igual periodo del año anterior.
- El **arribo de turistas** a los establecimientos de hospedaje en el mes creció 7,3 por ciento en el periodo interanual, debido a la mayor afluencia de turismo receptivo (7,7 por ciento). En el acumulado a diciembre, el flujo de turistas aumentó en 8,5 por ciento, debido al crecimiento del turismo interno (8,7 por ciento) y del externo (4,5 por ciento), respecto al 2014.
- Los **créditos y depósitos** tuvieron una evolución positiva de 45,0 y 11,8 por ciento, respectivamente; al compararlos con similar mes del año anterior. La **morosidad** en el mes de enero fue de 3,2 por ciento.
- Los **gastos de capital** (S/ 32 millones) registraron una expansión de 298,5 por ciento en términos reales, explicada por el mayor dinamismo de gasto en los tres niveles de gobierno. En el primer bimestre, el gasto registró un crecimiento de 279,8 por ciento, en relación a igual período del año 2015.

Otros indicadores de actividad económica

(Variación % respecto a similar mes del año anterior)

	Set.15	Oct.15	Nov.15	Dic.15	Ene.16	Feb.16
Producción industrial 1/	↓ -29,5	↑ 50,4	↑ 67,7	↓ -2,1	↓ -20,2	↑ 12,5
Arribos a establecimientos de hospedaje	↑ 11,5	↑ 7,9	↑ 0,6	↑ 7,3	-.	-.
Crédito total 2/	↑ 8,1	↑ 7,2	↑ 8,4	↑ 45,4	↑ 48,6	↑ 45,0
Depósitos 2/	↑ 9,6	↑ 8,0	↑ 2,2	↑ 5,2	↑ 10,6	↑ 11,8
Gasto Público 1/	↓ -24,9	↓ -34,1	↓ -40,0	↓ -27,4	↑ 27,2	↑ 78,2
Inversión Pública 1/	↓ -27,1	↓ -34,7	↓ -38,5	↓ -28,8	↑ 172,1	↑ 298,5

1/ En términos reales.

2/ En términos nominales.

Fuentes: BCRP – Sucursal Arequipa, SBS, MTPE y MEF.

Elaboración: BCRP, Sucursal Arequipa, Departamento de Estudios Económicos.

En febrero, el sector agropecuario se contrajo en 18,7 por ciento con relación al similar mes del año anterior, resultado de un menor dinamismo del subsector agrícola (-23,7 por ciento) contrastado por un mayor dinamismo en el subsector pecuario (6,5 por ciento). En el periodo acumulado, se reportó una evolución negativa de 14,9 por ciento, respecto al 2015.

Producción de principales productos agropecuarios 1/

(Miles de toneladas)

Subsectores	Estructura Porcentual 2014 2/	Febrero			Enero - Febrero				
		2015	2016	Var.%	Contribución al crecimiento 3/	2015	2016	Var.%	Contribución al crecimiento 3/
SECTOR AGRÍCOLA	81,5			-23,7	-19,8			-19,5	-15,9
Orientada al mercado externo y agroindustria 2/	15,0			14,9	0,5			10,1	0,4
Olivo	0,8	0,0	0,0	-	-	0,0	0,0	-	-
Orégano	8,2	0,0	0,0	-100,0	-0,1	0,1	0,1	10,8	0,2
Palta	5,7	0,3	0,4	20,8	0,7	0,4	0,5	13,7	0,4
Orientada al mercado interno 2/	66,6			-25,4	-20,3			-21,2	10,5
Alfalfa	51,8	52,9	36,5	-31,1	-18,5	96,5	73,7	-23,7	-12,7
Cebolla	0,8	0,4	0,1	-60,1	-1,2	0,7	0,2	-72,9	-0,5
Chirimoya	0,2	0,0	0,0	-	-	0,0	0,0	-	0,0
Frijol grano seco	0,4	0,1	0,0	-100,0	-1,0	0,1	0,0	-67,9	-
Frijol vainita	0,2	0,1	0,0	-64,9	-0,3	0,1	0,0	-19,4	-0,2
Haba grano seco	0,2	0,0	0,0	-	-	0,0	0,0	-	0,0
Lima	0,5	0,1	0,0	-61,4	-0,2	0,1	0,0	-71,1	0,1
Maíz amiláceo	0,8	0,0	0,0	-46,4	0,0	0,0	0,0	57,0	0,0
Manzana	0,3	0,1	0,1	-5,5	0,0	0,1	0,2	10,8	1,9
Papa	2,9	0,9	1,0	14,2	0,5	1,2	1,5	21,4	0,3
Tuna	0,8	0,2	0,2	-8,6	-0,1	0,5	0,3	-28,0	0,3
Vid	5,4	0,7	0,7	-2,3	-0,2	0,8	0,8	-3,8	-1,7
SECTOR PECUARIO	18,5			6,5	1,1			5,1	-0,7
Carne de ave 4/	0,4	0,0	0,0	-9,6	0,0	0,0	0,0	-5,2	-0,3
Carne de ovino 4/	0,3	0,0	0,0	80,2	0,2	0,0	0,0	43,3	0,0
Carne de porcino 4/	1,6	0,0	0,1	31,3	0,4	0,1	0,1	27,8	0,4
Carne de vacuno 4/	3,6	0,1	0,1	2,6	0,1	0,2	0,2	14,4	1,6
Huevos	0,5	0,0	0,0	2,8	0,0	0,0	0,0	-0,3	0,1
Leche	10,9	1,3	1,3	1,7	0,2	2,7	2,7	0,5	1,7
SECTOR AGROPECUARIO	100,0			-18,7	-18,7			-14,9	14,4

1/ Cifras preliminares.

2/ A precios de 2007.

3/ En base a la estructura de similar periodo de 2014.

Fuente: Gerencia Regional de Agricultura y Riego - Arequipa.

Elaboración: BCRP, Sucursal Arequipa, Departamento de Estudios Económicos.

- El **sub-sector agrícola** decreció en 23,7 por ciento, a causa de una menor producción de alfalfa (-31,1 por ciento), vid (-2,3 por ciento), cebolla (-60,1 por ciento) y maíz amiláceo (-46,4 por ciento) principalmente. En el primer bimestre, la actividad agrícola, reportó una contracción de 19,5 por ciento, debido al menor volumen de producción de cebolla (-72,9 por ciento) y alfalfa (-23,7 por ciento).
- La **producción pecuaria** registró un indicador positivo de 6,5 por ciento, determinado por la mayor producción de carne de vacuno (2,6 por ciento), carne de porcino (31,3 por ciento), leche (1,7 por ciento) y huevos (2,8 por ciento). Entre enero y febrero, la producción acumulada de la actividad pecuaria, mostró una expansión de 5,1 por ciento, a causa de una mayor producción de carne de vacuno (14,4 por ciento), carne porcino (27,8 por ciento) y leche (0,5 por ciento).

En febrero, la actividad pesquera, registró una expansión de 52,8 por ciento interanual, asociada a la mayor extracción de especies marinas para el consumo humano directo. En el periodo acumulado del primer bimestre del año, el sector reportó un crecimiento de 5,9 por ciento.

Producción pesquera 1/ 2/

(En TM)

	Febrero			Enero - Febrero		
	2015	2016	Var.%	2015	2016	Var.%
Consumo Humano Directo	1 212	1 830	51,0	4 047	4 202	3,9
Fresco	943	1 448	53,4	2 944	3 229	9,7
Congelado	268	382	42,5	1 102	973	-11,7
Consumo Humano Indirecto	0	0	-	0	0	-
SECTOR PESCA 2/			52,8			5,9

1/ Cifras preliminares.

2/ A precios de 2007.

Fuente: Gerencia de la Producción - Arequipa.

Elaboración: BCRP, Sucursal Arequipa, Departamento de Estudios Económicos.

- La expansión del **sector pesquero**, fue resultado de una mayor extracción de recursos hidrobiológicos dirigido al consumo humano directo (51,0 por ciento), en sus líneas de fresco (53,4 por ciento) y congelado (42,5 por ciento), además de la ausencia de desembarque de anchoveta.
- Entre enero y febrero, el sector pesca reportó un crecimiento de 5,9 por ciento, resultado de una mayor captura de pescados y mariscos dirigida al consumo humano directo (3,9 por ciento).
- En febrero, el **precio promedio de la harina de pescado** fue US\$ 1526,0 por tonelada, inferior en 23,1 por ciento con respecto al mismo mes del año anterior; mientras que en el periodo mensual el resultado fue menor en 5,3 por ciento.

Cotización de la harina de pescado

(US\$/tonelada - Hamburgo)

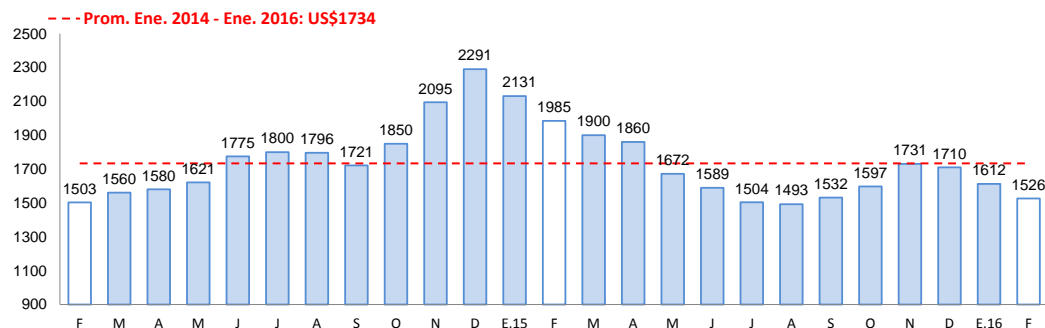

Fuente: Bloomberg.

Elaboración: BCRP, Sucursal Arequipa, Departamento de Estudios Económicos

La producción minera se expandió en 7,8 por ciento, debido a la mayor producción de minerales, principalmente de cobre (8,6 por ciento). En el primer bimestre del año, la actividad minera acumuló un crecimiento de 1,7 por ciento.

Producción Minera 1/

(Var. % real respecto al mismo periodo del año anterior)

Mineral	Estructura Porcentual 2014 2/	Febrero			Enero - Febrero				
		2015	2016	Var.%	Contribución 3/	2015	2016	Var.%	Contribución 3/
Cobre (TMF)	73,8	12 985	14 102	8,6	6,5	28 344	28 951	2,1	1,6
Oro (KFG)	5,7	166	80	-51,5	-1,9	343	158	-53,9	-1,9
Plata (KGF)	3,4	7 600	7 423	-2,3	-0,1	15 872	15 099	-4,9	-0,1
Molibdeno (TMF)	17,2	290	345	18,9	3,4	615	693	12,6	2,2
SECTOR MINERÍA 2/	100,0			7,8	7,8			1,7	1,7

1/ Cifras preliminares.

2/ A precios de 2007.

Fuente: Ministerio de Energía y Minas.

Elaboración: BCRP, Sucursal Arequipa, Departamento de Estudios Económicos.

Variación de la producción minera 1/

(Var.% real respecto a similar mes del año anterior)

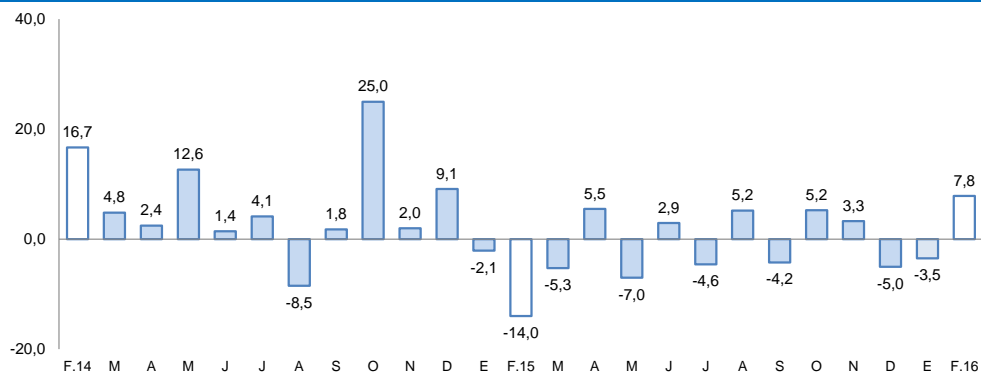

1/ A precios de 2007

Fuente: Ministerio de Energía y Minas.

Elaboración: BCRP, Sucursal Arequipa, Departamento de Estudios Económicos

- En febrero, la **actividad minera** registró una expansión de 7,8 por ciento, a causa de un incremento de la producción de minerales: cobre (8,6 por ciento) y molibdeno (18,9 por ciento).
- En el periodo acumulado de enero febrero, se registró una aceleración de 1,7 por ciento, resultado de la mayor producción de cobre (2,1 por ciento) y molibdeno (12,6 por ciento), principalmente.
- La **cotización internacional de los principales metales**, en el período interanual, siguió manteniendo una tendencia negativa, básicamente en lo que se refiere a los precios del cobre (-19,4 por ciento), oro (-2,2 por ciento), plata (-9,9 por ciento), plomo (-1,8 por ciento) y zinc (-18,9 por ciento).

La producción manufacturera, registró un indicador positivo de 12,5 por ciento interanual. En los dos primeros meses del año reportó una contracción de 5,4 por ciento, respecto a igual periodo del año anterior.

Producción manufacturera 1/

(Variación % real respecto al mismo periodo del año anterior)

	Estructura Porcentual 2014 1/	Febrero		Enero-Febrero	
		Var. %	Contribucion 2/	Var %	Contribucion 2/
MANUFACTURA PRIMARIA					
Conservas y congel. De pescado	1,0	33,0	0,1	-25,3	-0,1
Harina y aceite de pescado	0,6	100,0	0,0	100,0	0,0
Cobre Blister	51,5	21,6	10,7	-1,8	-0,9
Cátodos de cobre	45,3	3,6	1,8	-9,0	-4,3
Oro Refinado	0,2	76,9	0,1	41,4	0,1
Plata Refinada	1,4	-5,9	-0,1	-6,7	-0,1
SECTOR MANUFACTURA 3/	100,0	12,5	12,5	-5,4	-5,4

1/ A precios de 1994.

2/ En base a la estructura de similar periodo de 2014.

3/ Debido al redondeo de los datos parciales, los totales pueden diferir de la suma de las partes.

Fuente: Empresas Industriales.

Elaboración: BCRP, Sucursal Arequipa, Departamento de Estudios Económicos.

- La producción **manufacturera** en Moquegua en el mes de febrero, registró un indicador positivo de 12,5 por ciento, resultado de los mayores niveles obtenidos en congelado de pescado, productos mineros como cobre en blister y en cátodos y oro refinado.
- La producción acumulada entre los meses de enero a febrero se contrajo en 5,4 por ciento, debido a la caída de la producción pesquera y minera.

El saldo de créditos al finalizar el mes de febrero fue de S/ 968 millones, incrementándose 45,0 por ciento, respecto al mismo mes en el 2015. La Banca Múltiple registró un crecimiento de 85,7 por ciento, mientras que las Instituciones No Bancarias contrajeron sus créditos en 1,6 por ciento.

Crédito Directo

(Saldos a fin de periodo en millones de soles)

	Estructura % Feb-16	Febrero		Var.% Nominal Feb-16 / Feb-15
		2015	2016	
Banco de la Nación	3,5	32	33	3,8
Agrobanco	0,0	0	0	-
Banca Múltiple	67,9	354	657	85,7
Instituciones No Bancarias	28,6	281	277	-1,6
Financieras	6,0	81	58	-27,7
Cajas Municipales	22,6	200	218	9,0
Cajas Rurales	0,0	0	0	-
Edpymes	0,0	0	0	-61,0
Arrendamiento Financiero	0,0	0	0	-
TOTAL	100,0	667	968	45,0
Empresas 1/	69,6	365	674	84,6
Personas	30,4	303	294	-2,8
Consumo	22,9	222	221	-0,4
Hipotecario	7,5	80	73	-9,6
MN	91,6	567	887	56,5
ME	8,4	101	81	-19,6
ME (Mill. US\$)		33	23	-29,4

1/ Ajuste en Créditos a Empresas

2/ Debido al redondeo de los datos parciales, los totales pueden diferir de la suma de las partes

Fuente: SBS y AFP

La **cartera morosa** en el mes de enero fue 3,2 por ciento, con una variación negativa de 1,3 puntos porcentuales respecto a igual mes del año 2015; correspondiendo las tasas más elevadas a Edpymes con el 12,4 por ciento, Cajas Municipales de Ahorro y Crédito con el 5,4 por ciento y Empresas Financieras con el 4,1 por ciento.

Variación del crédito directo

(Var.% con respecto a similar mes del año anterior)

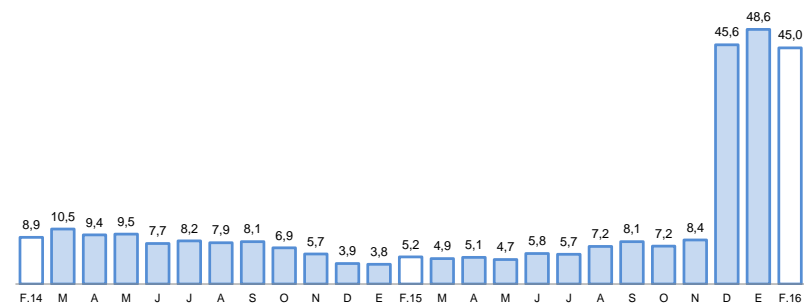

Fuente: Superintendencia de Banca, Seguros y AFP.

Tasa de morosidad 1/

(Porcentaje)

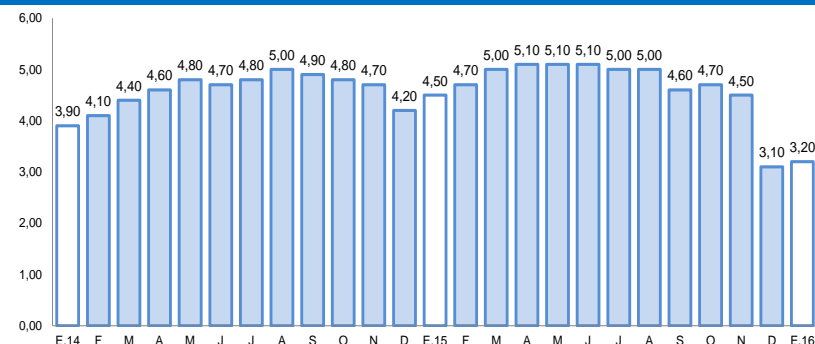

1/ Morosidad = (créditos vencidos + créditos en cobranza judicial) / colocaciones brutas

Fuente: Superintendencia de Banca, Seguros y AFP.

Los depósitos (S/ 905 millones) registraron una variación positiva de 11,8 por ciento, al compararlos con igual mes del año anterior, relacionado al incremento de los depósitos de ahorro (21,2 por ciento), depósitos a plazo (6,7 por ciento) y de los depósitos a la vista (4,0 por ciento). La expansión de depósitos en MN y ME fue de 12,7 y 9,0 por ciento, respectivamente.

Depósitos

(Saldos a fin de periodo en millones de soles)

	Estructura %	Febrero		Var.% Nominal
	Feb-16	2015	2016	Feb-16 / Feb-15
Banco de la Nación	21,5	175	195	11,1
Banca Múltiple	60,9	485	551	13,7
Instituciones No Bancarias	17,5	149	159	6,5
Financieras	0,9	8	8	4,0
Cajas Municipales	16,6	141	150	6,6
Cajas Rurales	0,0	0	0	-
TOTAL	100,0	809	905	11,8
Vista	26,6	231	241	4,0
Ahorro	43,8	327	396	21,2
Aplazo	29,6	251	268	6,7
MN	76,6	615	693	12,7
ME	23,4	194	212	9,0
ME (Mili. US\$)	6,6	63	60	-4,3

1/ Debido al redondeo de los datos parciales, los totales pueden diferir de la suma de las partes
Fuente: Superintendencia de Banca, Seguros y AFP.

Variación de los depósitos

(Var.% con respecto a similar mes del año anterior)

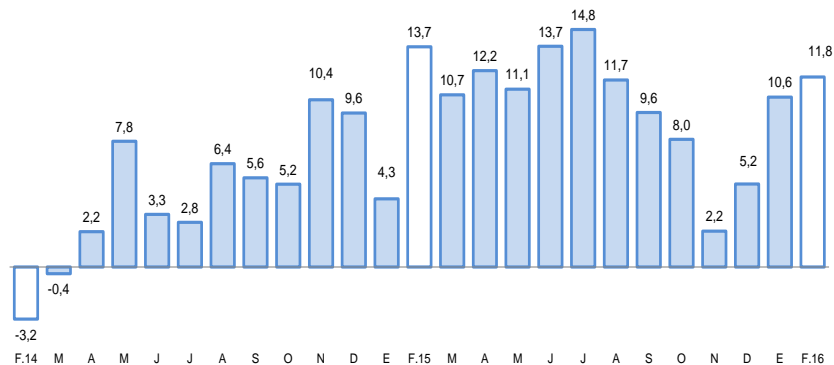

Fuente: Superintendencia de Banca, Seguros y AFP.

El gasto de capital en febrero fue de S/ 32 millones, con una variación positiva de 298,5 por ciento, al haber aumentado los gastos en el Gobierno Regional y Gobiernos Locales. El gasto acumulado sumó S/ 36 millones, con una evolución positiva de 279,8 por ciento, respecto a igual periodo del año anterior.

Gasto de Capital 1/ 2/ (En millones de soles)

	Febrero			Enero-Febrero		
	2015	2016	Var.%real	2015	2016	Var.%real
Gobierno Nacional	0	2	370,3	0	2	371,6
Gobierno Regional	4	6	26,2	5	8	39,9
Gobiernos locales	3	24	722,5	3	26	626,7
Total	8	32	298,5	9	36	279,8

1/ Información actualizada al 31 de diciembre de 2015.

2/ Comprende la adquisición de activos no financieros.

Fuente: Ministerio de Economía y Finanzas.

Elaboración: BCRP, Sucursal Arequipa, Departamento de Estudios Económicos.

Variación de la Inversión Pública

(Var.% real con respecto a similar mes del año anterior)

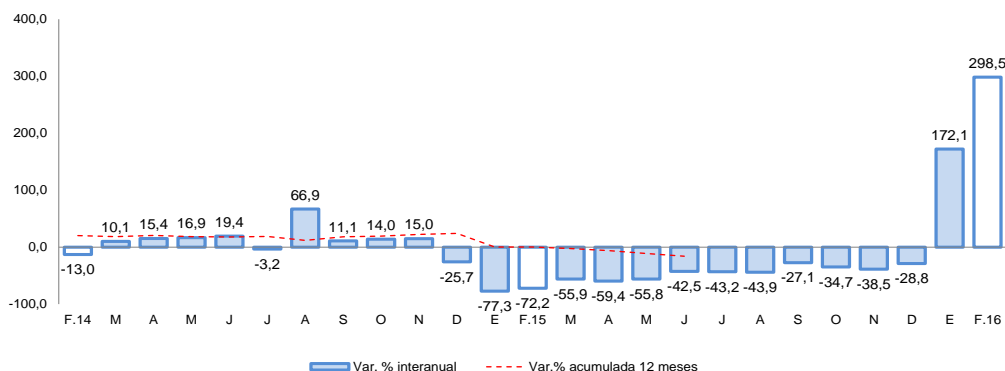

Fuente: Ministerio de Economía y Finanzas.

- Los principales proyectos ejecutados por el **Gobierno Nacional** fueron:
 - “Creación de los Servicios de Innovación Tecnológica de la Cadena Productiva de los Productos Hidrobiológicos en la Región de Moquegua” (S/ 1,1 millones).
 - “Instalación de Servicios Tecnológicos en la Cadena Productiva de Uva, Palta y Orégano del Sector Agroindustrial en el Distrito de Ilo - Provincia de Ilo” (S/ 710 mil).
 - “Creación del Complejo Deportivo y Recreacional de la Universidad Nacional de Moquegua en el Centro Poblado de Chen Chen Distrito de Moquegua Provincia de Mariscal Nieto” (S/ 150 mil).

- En el caso del **Gobierno Regional** destacan:
 - “Ampliación y Mejoramiento del Hospital de Moquegua” (S/ 2,1 millones).
 - “Operación y Mantenimiento – Pasto Grande” (S/ 753 mil).
 - “Mejoramiento del Servicio Educativo de la I.E. Modelo San Antonio, Distrito de Moquegua” (S/ 276 mil).

- Y en los **Gobiernos Locales** fueron:
 - “Mejoramiento del Coliseo Cerrado del Distrito de Torata- Mariscal Nieto” (S/ 456 mil).
 - “Instalación de los Servicios de Salud de Primer Nivel de Complejidad 1-3, en Chen Chen, Distrito de Moquegua” (S/ 227 mil).
 - “Mejoramiento de la Infraestructura en la I.E. Mariano Lino, Centro Poblado San Francisco, Distrito de Moquegua” (S/ 320 mil).