



Arequipa: Síntesis de Actividad Económica - Noviembre 2016 -

**Departamento de Estudios Económicos
Sucursal Arequipa**

Jueves, 02 de Febrero del 2017

El Banco Central de Reserva del Perú (BCRP) ha considerado presentar un conjunto de indicadores sectoriales de actividad económica con la finalidad de poder realizar el seguimiento del desempeño de la economía departamental. Para el sector real, se ha utilizado el Valor Bruto de Producción a precios del año 2007 para los sectores disponibles. Cabe señalar que a partir de marzo 2014, el Instituto Nacional de Estadística (INEI) ha realizado el cambio de año base (de 1994 a 2007) para la construcción del Producto Bruto Interno (PBI) nacional, estando en elaboración la desagregación departamental. En la medida que se publique referida información, el BCRP volvería a elaborar para cada departamento un indicador agregado de actividad económica.

Durante el mes de noviembre, los sectores agropecuario y pesquero registraron una contracción de 3,0 por ciento y 48,9 por ciento respectivamente; mientras que el sector minero creció un 52,7 por ciento en el período interanual.

Evolución de la producción agropecuaria 1/

(Evolución % real respecto a similar mes del año anterior)

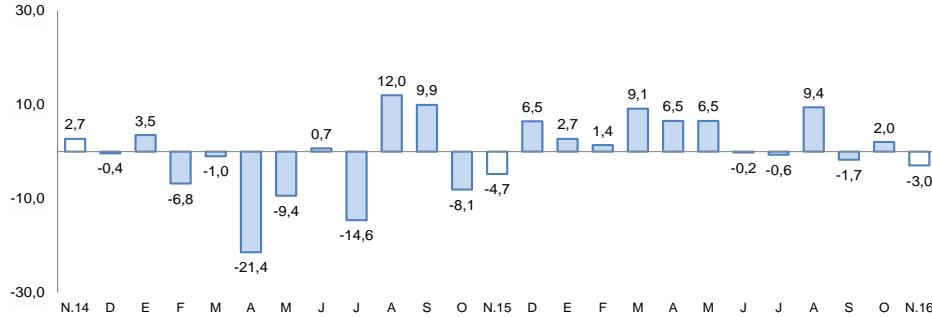

1/ A precios de 2007

Fuente: Gerencia Regional de Agricultura y Riego-Arequipa

Elaboración: BCRP, Sucursal Arequipa, Departamento de Estudios Económicos

Evolución de la producción minera 1/

(Evolución % real respecto a similar mes del año anterior)

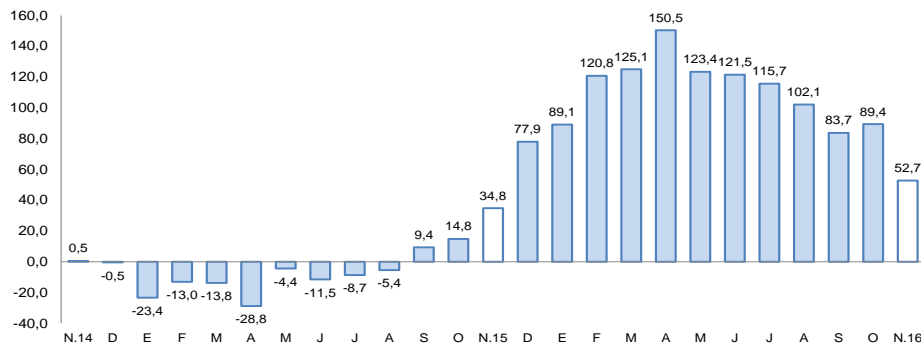

1/ A precios de 2007

Fuente: Ministerio de Energía y Minas.

Elaboración: BCRP, Sucursal Arequipa, Departamento de Estudios Económicos

Actividad Primaria

- El **sector agropecuario** registró una contracción de 3,0 por ciento, resultado del menor dinamismo del subsector agrícola (-6,0 por ciento), atenuada por el crecimiento del sub-sector pecuario (2,8 por ciento). En lo que va del año se reportó una expansión de 3,7 por ciento.
- El **sector pesca** presentó una contracción de 48,9 por ciento, resultado de un menor desembarque de especies marinas para el consumo directo (-51,3 por ciento); así como la ausencia de extracción de anchoveta para consumo humano indirecto.
- El **sector minero** experimentó una expansión de 52,7 por ciento, debido a una mayor extracción de cobre (51,7 por ciento) y molibdeno (94,4 por ciento) principalmente. En el periodo acumulado, la producción minera obtuvo un indicador positivo de 103,2 por ciento.

En noviembre, la actividad manufacturera reportó una contracción de 3,0 por ciento, mientras que los despachos de cemento registraron una variación positiva de 1,4 por ciento. La inversión pública alcanzó los S/ 138 millones, presentando un crecimiento de 48,6 por ciento, interanual.

Otros indicadores:

- La **actividad manufacturera** registró una contracción de 3,0 por ciento en el mes de noviembre; y entre enero y dicho mes acumuló una variación negativa de 1,8 por ciento.
- Los **despachos de cemento** al mercado interno registraron una variación positiva de 1,4 por ciento en el mes de noviembre. En lo que va del año se reportó una expansión de 6,6 por ciento.
- Los **créditos y depósitos** tuvieron una evolución positiva de 7,4 por ciento y 9,3 por ciento, respectivamente; al compararlos con noviembre del año anterior. La **morosidad** en el mes de octubre fue de 3,9 por ciento.
- Los **gastos de capital** (S/ 138 millones) reportaron un crecimiento de 14,7 por ciento, mientras que de enero a noviembre se mantuvieron sin variación significativa.

Otros indicadores de actividad económica

(Variación % respecto a similar mes del año anterior)

		Jun.16	Jul.16	Ago.16	Set.16	Oct.16	Nov.16
Producción industrial 1/	↑	9,9	↓ -8,8	↓ -2,0	↓ -1,0	↓ -7,5	↓ -3,0
Despachos de cemento	↑	4,8	↑ 5,7	↑ 2,9	↑ 2,5	↓ -0,7	↑ 1,4
Arribos a establecimientos de hospedaje	↓	-10,1	↓ -11,6	↓ -6,1	↑ 1,6	↑ 0,1	.-
Crédito total 2/	↑	11,2	↑ 10,1	↑ 8,9	↑ 9,8	↑ 8,4	↑ 7,4
Depósitos 2/	↑	10,1	↑ 12,2	↑ 13,3	↑ 12,6	↑ 11,1	↑ 9,3
Gasto Público 1/	↓	-14,3	↓ -3,0	↑ 41,0	↓ -1,9	↑ 4,6	↑ 3,0
Inversión Pública 1/	↓	-47,5	↓ -7,9	↑ 79,6	↓ -3,4	↑ 6,6	↑ 48,6

1/ En términos reales.

2/ En términos nominales.

Fuentes: BCRP – Sucursal Arequipa, SBS, MTPE y MEF.

Elaboración: BCRP, Sucursal Arequipa, Departamento de Estudios Económicos.

En noviembre, el sector agropecuario registró una contracción de 3,0 por ciento, resultado del menor dinamismo del subsector agrícola (-6,0 por ciento), atenuada por la mejora del subsector pecuario (2,8 por ciento). En el periodo acumulado de enero a noviembre, se reportó una expansión de 3,7 por ciento.

Producción de principales productos agropecuarios 1/

(Miles de toneladas)

Subsectores	Estructura Porcentual 2014 2/	Noviembre			Contribución al crecimiento	Enero - Noviembre			Contribución al crecimiento
		2015	2016	Var.%		2015	2016	Var.%	
AGRICOLA	64,7			-6,0	-3,9			5,0	3,1
Orientada al mercado externo agroindustria 2/	10,4			33,7	1,9			57,9	4,2
Alcachofa	2,0	2,0	2,3	14,2	0,2	17,3	20,7	19,7	0,2
Aji paprika	0,5	0,0	0,0	-	-	1,3	4,8	265,3	0,0
Olivo	2,8	0,0	0,0	-	-	2,2	20,8	827,0	0,0
Palta	0,6	0,0	0,0	-	-	10,5	11,8	12,4	0,1
Quinua	1,8	2,7	0,5	-81,4	-1,4	21,0	5,1	-75,8	-1,7
Vid	1,5	1,9	4,7	154,1	2,2	14,7	20,6	39,8	0,9
Orientada al mercado interno	54,3			-9,9	-5,8			-0,4	-0,2
Ajo	2,9	25,3	23,0	-9,0	-1,3	57,4	47,4	-17,5	-1,4
Alfalfa	15,9	250,9	206,0	-17,9	-2,8	2724,9	2656,9	-2,5	-0,4
Arroz	9,7	0,0	0,0	-	-	263,4	250,1	-5,1	0,0
Aneja grano verde	0,3	0,7	0,8	16,3	0,1	8,8	9,7	10,4	0,0
Cebolla	10,4	44,6	26,8	-39,9	-5,1	399,8	396,7	-0,8	-0,1
Frijol grano seco	0,7	0,3	0,2	-43,3	-0,1	7,1	6,3	-11,7	0,0
Maiz chala	2,5	45,9	55,7	21,5	0,5	549,2	578,4	5,3	0,2
Maiz choclo	0,6	0,3	3,2	868,3	0,8	28,6	39,7	39,0	0,0
Papa	5,8	34,5	42,2	22,3	1,8	292,7	315,4	7,8	0,4
Tomate	1,1	1,1	2,7	137,4	0,6	28,9	38,0	31,3	0,2
Zanahoria	0,7	6,5	5,8	-10,2	-0,1	48,6	57,2	17,6	0,3
Zapallo	1,2	1,4	1,7	22,7	0,1	54,6	57,4	5,2	0,1
PECUARIO	35,3			2,8	1,0			1,4	0,6
Carne de ave 4/	17,5	8,7	8,8	1,0	-	95,7	96,3	0,6	0,1
Carne de ovino 4/	0,4	0,2	0,2	4,4	0,0	2,2	2,4	9,4	0,0
Carne de porcino 4/	1,8	1,0	1,0	1,8	0,0	10,6	10,8	1,6	0,0
Carne de vacuno 4/	1,1	0,6	0,5	-30,0	-0,5	6,1	5,3	-14,5	-0,2
Huevos	1,8	1,1	1,1	1,5	0,0	12,2	12,4	2,2	0,0
Leche	12,1	27,9	29,0	9,7	1,1	308,4	321,3	4,2	0,5
SECTOR AGROPECUARIO	100,0			-3,0	-3,0			3,7	3,7

1/ Cifras preliminares.

2/ A precios de 2007.

3/ En base a la estructura de similar periodo de 2014.

Fuente: Gerencia Regional de Agricultura y Riego - Arequipa.

Elaboración: BCRP, Sucursal Arequipa, Departamento de Estudios Económicos.

- El **subsector agrícola** presentó una contracción de 6,0 por ciento, explicada por la menor producción orientada al mercado interno (-9,9 por ciento), contrarrestada parcialmente por la producción orientada al mercado externo (33,7 por ciento); en el primer grupo debido a menores cosechas de alfalfa (-17,9 por ciento), cebolla (-39,9 por ciento), ajo (-9,0 por ciento) entre otros; mientras que en el segundo grupo se explicó por las mayores cosechas de vid (154,1 por ciento) y alcachofa (14,2 por ciento). En lo que va del año, se reportó una expansión de 5,0 por ciento ante la mayor producción orientada al mercado externo y agroindustria (57,9 por ciento) atenuado por la producción orientada al mercado interno (-0,4 por ciento).

- La **producción pecuaria** registró una variación positiva de 2,8 por ciento, asociada a una mayor producción lechera (9,7 por ciento) y avícola, tanto de carne (1,0 por ciento) como de huevos (1,5 por ciento). Entre enero y noviembre, se acumuló una expansión de 1,4 por ciento, asociada a la mayor producción de carne de ave (0,6 por ciento), huevos (2,2 por ciento), leche (4,2 por ciento) y carne de porcino (1,6 por ciento), entre los principales.

La actividad pesquera mostró una contracción de 48,9 por ciento debido a la menor extracción de especies marinas para el consumo humano directo (-51,3 por ciento), además de registrarse la ausencia de extracción de anchoveta para el consumo humano indirecto. En el periodo acumulado, la caída del sector fue de 14,3 por ciento.

Producción pesquera 1/ 2/

(En TM)

	Noviembre			Enero - Noviembre		
	2015	2016	Var.%	2015	2016	Var.%
Consumo Humano Directo	3 296	1 606	-51,3	61 410	37 665	-38,7
Fresco	3 199	1 520	-52,5	58 386	36 095	-38,2
Congelado	97	86	-10,7	3 025	1 571	-48,1
Consumo Humano Indirecto	0	0	-	136 652	141 116	3,3
SECTOR PESCA 2/			-48,9			-14,3

1/ Cifras preliminares.

2/ A precios de 2007.

Fuente: Gerencia de la Producción-Arequipa.

Elaboración: BCRP - Sucursal Arequipa. Departamento de Estudios Económicos.

Cotización de la harina de pescado

(US\$/tonelada - Hamburgo)

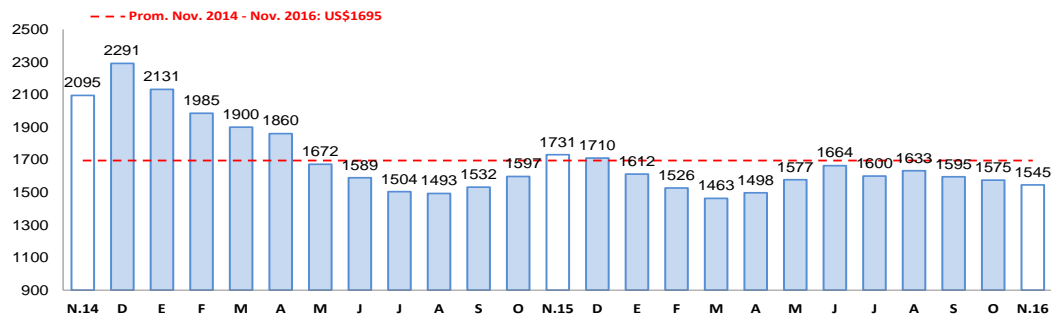

Fuente: Bloomberg.

Elaboración: BCRP, Sucursal Arequipa, Departamento de Estudios Económicos

- En noviembre, el **sector pesquero** reportó una contracción de 48,9 por ciento debido al menor desembarque de especies marinas para el consumo directo (-51,3 por ciento), asociado a su estado fresco (-52,5 por ciento) y congelado (-10,7 por ciento), además de registrarse ausencia en la extracción de anchoveta para el consumo humano indirecto.
- En el periodo acumulado, el sector mantuvo un indicador negativo de 14,3 por ciento a causa de una menor captura de especies marinas para el consumo directo (-38,2 por ciento), tanto en su línea de fresco (-38,2 por ciento) como de congelado (-48,1 por ciento); en contraste, se registró un incremento de 3,3 por ciento en la producción dirigida al consumo humano indirecto.
- En noviembre, el **precio promedio de la harina de pescado** fue US\$ 1 545,0 por tonelada, lo que significó una contracción de 10,7 por ciento en el periodo interanual, y de 1,9 en el periodo mensual.

La producción minera se expandió 52,7 por ciento debido a una mayor extracción de cobre (51,7 por ciento) y molibdeno (94,4 por ciento) principalmente. En el período acumulado se reportó una mejora de 103,2 por ciento.

Producción Minera 1/

(Var. % real respecto al mismo periodo del año anterior)

Mineral	Estructura Porcentual 2014 2/	Noviembre				Enero - Noviembre			
		2015	2016	Var.%	Contribución 3/	2015	2016	Var.%	Contribución 3/
Cobre (TMF)	63,8	29 981	45 467	51,7	37,3	213 269	476 491	123,4	81,8
Oro (KGF)	14,7	1 069	1 507	41,0	4,2	12 393	13 821	11,5	1,7
Plata (KGF)	5,4	20 811	25 229	21,2	0,7	245 531	263 012	7,1	0,4
Plomo (TMF)	0,8	1 537	1 426	-7,2	-0,1	11 812	16 911	43,2	0,5
Zinc (TMF)	1,7	1 925	2 070	7,6	0,1	19 423	23 529	21,1	0,5
Molibdeno (TMF)	13,6	433	843	94,4	10,5	2 895	8 396	190,0	18,2
SECTOR MINERÍA 2/	100,0			52,7	52,7			103,2	103,2

1/ Cifras preliminares.

2/ A precios de 2007.

Fuente: Ministerio de Energía y Minas.

Elaboración: BCRP, Sucursal Arequipa, Departamento de Estudios Económicos.

Variación de la producción minera 1/

(Var.% real respecto a similar mes del año anterior)

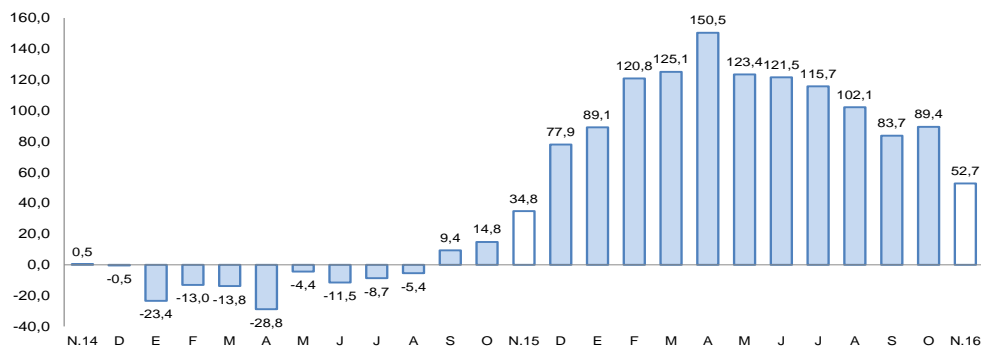

1/ A precios de 2007

Fuente: Ministerio de Energía y Minas.

Elaboración: BCRP, Sucursal Arequipa, Departamento de Estudios Económicos

- En noviembre, la **actividad minera** se incrementó 52,7 por ciento, resultado de una mayor extracción de cobre (51,7 por ciento), oro (41,0 por ciento), plata (21,2 por ciento) y molibdeno (94,4 por ciento); en contraste se registró una menor producción de plomo (-7,2 por ciento).
- En el periodo acumulado de enero a noviembre, se reportó un crecimiento de 103,2 por ciento, asociado a una mayor extracción de todos los minerales, principalmente de cobre (123,4 por ciento), molibdeno (190,0 por ciento) y oro (11,5 por ciento)
- La **cotización internacional** en el periodo interanual, de los principales metales, continuó registrando resultados positivos, con un crecimiento del precio de cobre de 13,2 por ciento, oro de 13,8 por ciento, plata de 20,4 por ciento, plomo de 34,8 por ciento y zinc de 61,5 por ciento.

Los despachos de cemento mostraron una variación positiva de 1,4 por ciento al compararla con noviembre del año anterior. En el período acumulado, el sector mantuvo un indicador positivo de 6,6 por ciento.

Despachos de cemento

(Var.% con respecto a similar mes del año anterior)

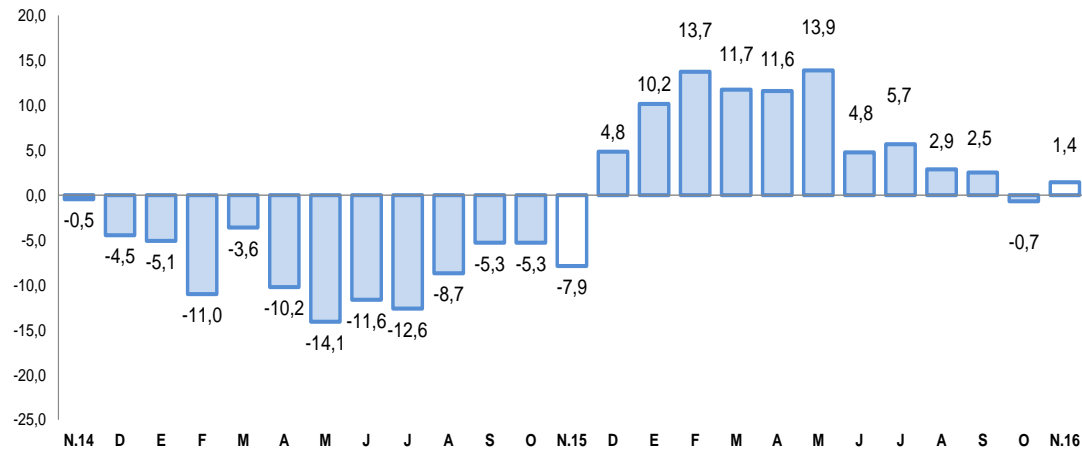

Fuente: BCRP, Sucursal Arequipa en base a información de las Empresas Industriales..

- Los **despachos de cemento** orientados al mercado interno, en el mes de noviembre fueron de 199 185 toneladas métricas, con una evolución positiva de 1,4 por ciento, en el período interanual.
- En el periodo acumulado de enero a noviembre del año en curso, los despachos sumaron 2 045 427 toneladas, con un aumento del 6,6 por ciento en el período comparativo.

El saldo de créditos al finalizar el mes de noviembre, equivalente a S/ 10 020 millones, mostró una variación positiva de 7,4 por ciento, en el período interanual. Los créditos de la Banca Múltiple y de las instituciones no Bancarias presentaron un incremento de 6,4 por ciento y 10,6 por ciento respectivamente, al compararlos a similar mes de 2015.

Crédito Directo

(Saldos a fin de periodo en millones de nuevos soles)

	Estructura % Nov-16	Noviembre		Var.% Nominal Nov-16 / Nov-15
		2015	2016	
Banco de la Nación	1,9	189	188	-0,6
Agrobanco	0,5	56	46	-18,8
Banca Múltiple	66,8	6 286	6 691	6,4
Instituciones No Bancarias	30,9	2 800	3 095	10,6
Financieras	9,6	938	960	2,3
Cajas Municipales	20,6	1 808	2 066	14,3
Cajas Rurales	0,6	35	63	77,1
Edpymes	0,1	19	7	-63,6
Arrendamiento Financiero	0,0	0	0	-
TOTAL	100,0	9 331	10 020	7,4
Empresas	62,2	5 566	6 234	12,0
Personas	37,8	3 765	3 786	0,6
Consumo	23,0	2 203	2 302	4,5
Hipotecario	14,8	1 562	1 484	-5,0
MN	85,2	7 867	8 536	8,5
ME	14,8	1 464	1 484	1,4
ME (Mill. US\$)		434	435	0,3

1/ Ajuste en Créditos a Empresas

2/ Debido al redondeo de los datos parciales, los totales pueden diferir de la suma de las partes

Fuente: Superintendencia de Banca, Seguros y AFP.

- La **cartera morosa** en el mes de octubre fue de 3,9 por ciento, correspondiendo las tasas más elevadas a Agrobanco con 9,1 por ciento, empresas financieras con 6,6 por ciento, cajas municipales con 5,2 por ciento y cajas rurales de ahorro y crédito con 5,4 por ciento.

Variación del crédito directo

(Var.% con respecto a similar mes del año anterior)

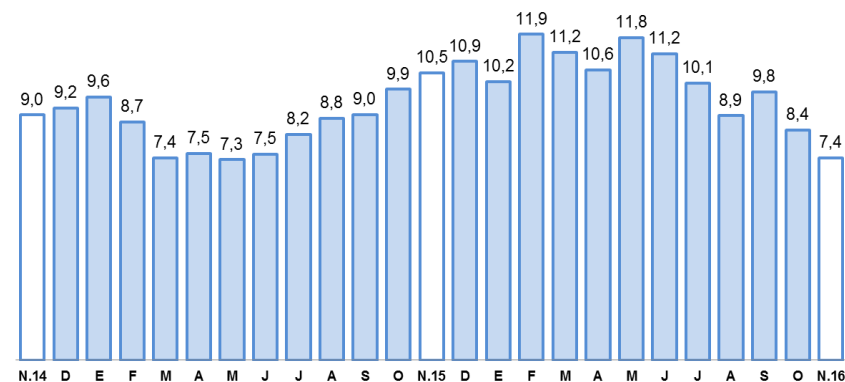

Fuente: Superintendencia de Banca, Seguros y AFP.

Tasa de morosidad 1/

(Porcentaje)

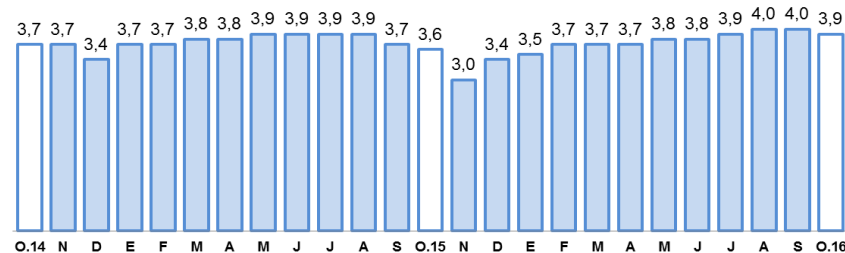

1/ Morosidad = (créditos vencidos + créditos en cobranza judicial) / colocaciones brutas

Fuente: Superintendencia de Banca, Seguros y AFP.

Los depósitos reportaron una variación positiva de 9,3 por ciento al compararlos con noviembre del 2015. Los depósitos de ahorros se incrementaron 9,7 por ciento y los depósitos a plazo 19,6 por ciento; mientras que los depósitos a la vista se redujeron en 9,2 por ciento. Por tipo de moneda, los depósitos en MN se incrementaron 11,4 por ciento y los depósitos en ME 4,4 por ciento.

Depósitos

(Saldos a fin de periodo en millones de nuevos soles)

	Estructura % Nov-16	Noviembre		Var.% Nominal Nov-16 / Nov-15
		2015	2016	
Banco de la Nación	7,0	535	559	4,4
Banca Múltiple	58,7	4 401	4 665	6,0
Instituciones No Bancarias	34,3	2 342	2 729	16,5
Financieras	4,6	310	367	18,4
Cajas Municipales	29,2	2 002	2 325	16,1
Cajas Rurales	0,5	30	37	25,0
TOTAL	100,0	7 277	7 953	9,3
Vista	18,4	1 612	1 463	-9,2
Ahorro	39,9	2 893	3 173	9,7
Aplazo	41,7	2 772	3 316	19,6
MN	71,2	5 084	5 662	11,4
ME	28,8	2 194	2 291	4,4
ME (Mill. US\$)		650	672	3,3

1/ Debido al redondeo de los datos parciales, los totales pueden diferir de la suma de las partes
Fuente: Superintendencia de Banca, Seguros y AFP.

Variación de los depósitos

(Var.% con respecto a similar mes del año anterior)

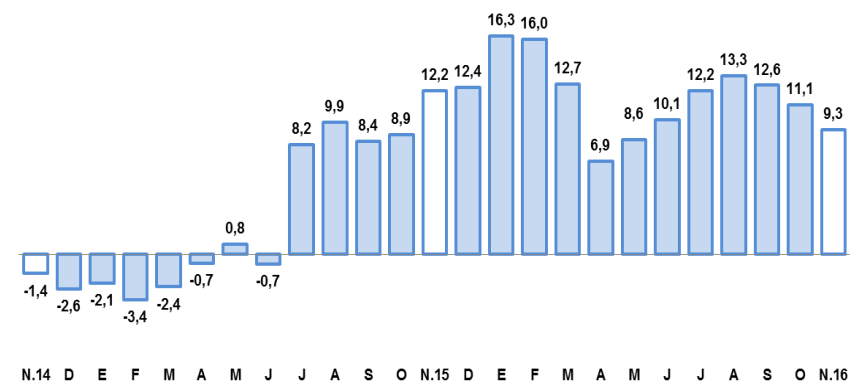

Fuente: Superintendencia de Banca, Seguros y AFP.

El gasto de capital fue de S/ 138 millones, registrando una variación positiva de 14,7 por ciento en el período interanual, resultado de un aumento del gasto en los gobiernos Regional y Local. En el período acumulado, no se registró una variación significativa.

Gasto de Capital 1/ 2/ (En millones de nuevos soles)

	Noviembre			Enero-Noviembre		
	2015	2016	Var.%real	2015	2016	Var.%real
Gobierno Nacional	54	16	-71,3	329	209	-38,4
Gobierno Regional	20	62	200,8	223	276	19,3
Gobiernos locales	42	59	37,4	407	507	20,5
Total	116	138	14,7	959	993	0,0

1/ Información actualizada al 30 de noviembre del 2016.

2/ Comprende la adquisición de activos no financieros.

Fuente: Ministerio de Economía y Finanzas.

Elaboración: BCRP, Sucursal Arequipa, Departamento de Estudios Económicos.

Variación de la Inversión Pública

(Var.% real con respecto a similar mes del año anterior)

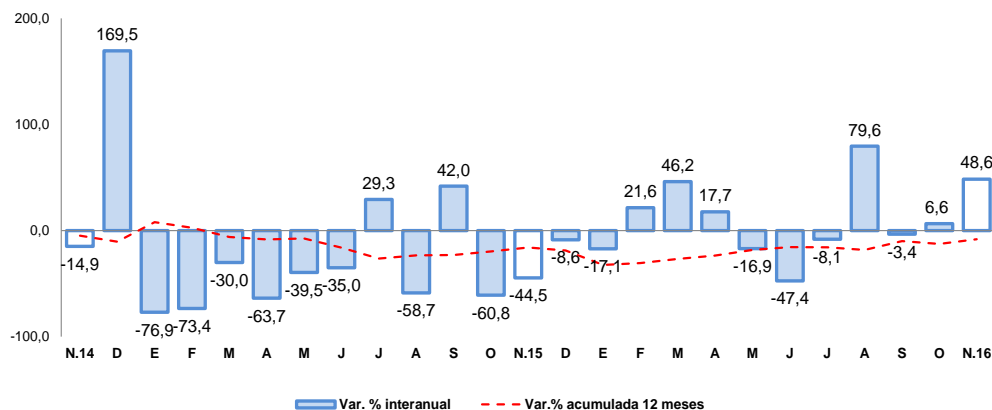

Fuente: Ministerio de Economía y Finanzas.

- Entre los principales proyectos ejecutados por el **Gobierno Nacional** destacan:
 - “Construcción y Mejoramiento de la Carretera Camaná - Div. Quilca – Matarani - Ilo- Tacna”, (S/ 10,2 millones)
 - “Instalación del Servicio de Agua del Sistema de Riego, en Yanaquihua, Charco y Vallecito, Distrito Yanaquihua, Provincia Condesuyos”, (S/ 1,1 millones)
 - “Mejoramiento de las Condiciones para la Formación Académica de Alumnos de Arquitectura y Urbanismo de la UNSA”, (S/ 721 mil)
- En el caso del **Gobierno Regional** fueron :
 - “Majes Siguas- II Etapa” (S/ 48,6 millones)
 - “Ampliación y Mejoramiento del Sistema de Agua Potable y Alcantarillado en los Distritos de Aplao y Huancarqui, Provincia de Castilla”, (S/ 1,0 millones)
 - “Mejoramiento y Construcción de Carretera Ayo - Huambo, Provincias Castilla y Caylloma”, (S/ 530 mil)
- Y de los **Gobiernos Locales** fueron:
 - “Mejoramiento del Intercambio Vial Av. La Salud/Los Incas- Av. Dolores en el Distrito de Arequipa” (S/ 5,6 millones)
 - “Mejoramiento de Servicio Educativo en la I.E. 40035 Víctor Andrés Belaunde, Distrito Cerro Colorado” (S/ 4,1 millones)
 - Mejoramiento de Canal Bajo Sogay Canales de 1° y 2° orden del Sistema de Riego Acequia Baja Sogay, Distrito de Yarabamba”, (S/ 2,5 millones)