



# **Arequipa: Síntesis de Actividad Económica - Octubre 2016 -**

**Departamento de Estudios Económicos  
Sucursal Arequipa**

**Viernes, 30 de Diciembre del 2016**

El Banco Central de Reserva del Perú (BCRP) ha considerado presentar un conjunto de indicadores sectoriales de actividad económica con la finalidad de poder realizar el seguimiento del desempeño de la economía departamental. Para el sector real, se ha utilizado el Valor Bruto de Producción a precios del año 2007 para los sectores disponibles. Cabe señalar que a partir de marzo 2014, el Instituto Nacional de Estadística (INEI) ha realizado el cambio de año base (de 1994 a 2007) para la construcción del Producto Bruto Interno (PBI) nacional, estando en elaboración la desagregación departamental. En la medida que se publique referida información, el BCRP volvería a elaborar para cada departamento un indicador agregado de actividad económica.

Durante el mes de octubre, los sectores agropecuario y minero registraron una expansión de 2,0 por ciento y 89,4 por ciento respectivamente, mientras que el sector pesquero tuvo una contracción de 80,4 por ciento en el período interanual.

## Evolución de la producción agropecuaria 1/

(Evolución % real respecto a similar mes del año anterior)

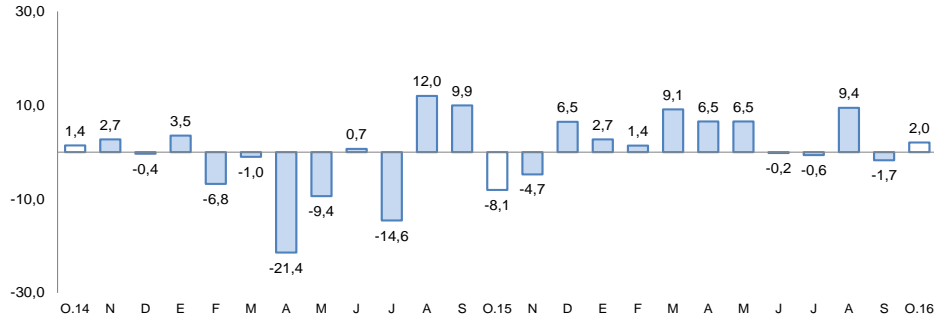

1/ A precios de 2007

Fuente: Gerencia Regional de Agricultura y Riego-Arequipa

Elaboración: BCRP, Sucursal Arequipa, Departamento de Estudios Económicos

## Evolución de la producción minera 1/

(Evolución % real respecto a similar mes del año anterior)

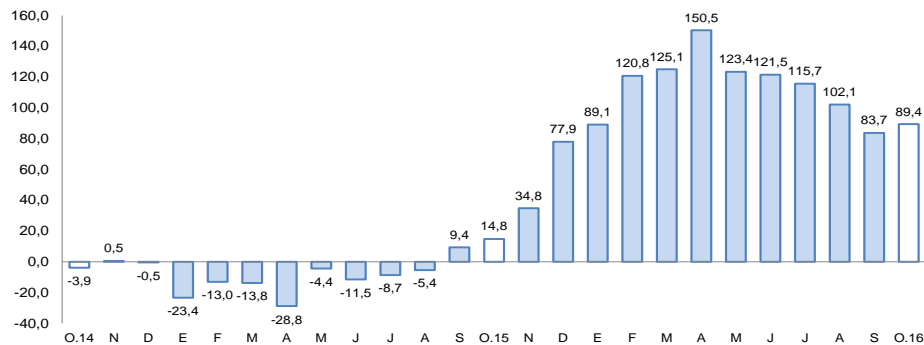

1/ A precios de 2007

Fuente: Ministerio de Energía y Minas.

Elaboración: BCRP, Sucursal Arequipa, Departamento de Estudios Económicos

## Actividad Primaria

- El **sector agropecuario** registró una expansión de 2,0 por ciento, resultado de la mayor producción del subsector agrícola (2,6 por ciento), y del sub-sector pecuario (1,1 por ciento). En lo que va del año se reportó una mejora de 4,0 por ciento.
- El **sector pesca** presentó una contracción de 80,4 por ciento, resultado de un menor desembarque de especies marinas para el consumo directo (-81,6 por ciento); así como la ausencia de anchoveta para consumo humano indirecto.
- El **sector minero** experimentó una expansión de 89,4 por ciento, debido a la mayor extracción de cobre (79,3 por ciento) y molibdeno (892,3 por ciento) principalmente. En el período acumulado, la producción minera obtuvo un indicador positivo de 110,7 por ciento.

En octubre, la actividad manufacturera reportó una contracción de 7,5 por ciento, mientras que los despachos de cemento registraron una variación negativa de 0,7 por ciento. La inversión pública alcanzó los S/ 49 millones, presentando un crecimiento de 6,6 por ciento interanual.

## Otros indicadores:

- La **actividad manufacturera**, registró una contracción de 7,5 por ciento en el mes de octubre. Entre enero y el presente mes, se acumuló una variación negativa de 1,7 por ciento.
- Los **despachos de cemento** al mercado interno registraron una variación negativa de 0,7 por ciento en el mes de octubre. En lo que va del año se reportó una expansión de 7,2 por ciento.
- Los **créditos y depósitos** tuvieron una evolución positiva de 8,4 por ciento y 11,1 por ciento, respectivamente; al compararlos con similar mes del año anterior. La **morosidad** en el mes de setiembre fue de 4,0 por ciento.
- Los **gastos de capital** (S/ 49 millones), reportaron un crecimiento de 6,3 por ciento; mientras que de enero a octubre, mantuvieron una variación negativa de 2,0 por ciento.

## Otros indicadores de actividad económica

(Variación % respecto a similar mes del año anterior)

	May.16	Jun.16	Jul.16	Ago.16	Set.16	Oct.16
Producción industrial 1/	↓ -10,8	↑ 9,9	↓ -8,8	↓ -2,0	↓ -1,0	↓ -7,5
Despachos de cemento	↑ 13,9	↑ 4,8	↑ 5,7	↑ 2,9	↑ 2,5	↓ -0,7
Arribos a establecimientos de hospedaje	↓ -13,6	↓ -10,1	↓ -11,6	↓ -6,1	↑ 1,6	..
Crédito total 2/	↑ 11,8	↑ 11,2	↑ 10,1	↑ 8,9	↑ 9,8	↑ 8,4
Depósitos 2/	↑ 8,6	↑ 10,1	↑ 12,2	↑ 13,3	↑ 12,6	↑ 11,1
Gasto Público 1/	↓ -7,6	↓ -14,3	↓ -3,0	↑ 41,0	↓ -1,9	↑ 4,6
Inversión Pública 1/	↓ -16,9	↓ -47,5	↓ -7,9	↑ 79,6	↓ -3,4	↑ 6,6

1/ En términos reales.

2/ En términos nominales.

Fuentes: BCRP – Sucursal Arequipa, SBS, MTPE y MEF.

Elaboración: BCRP, Sucursal Arequipa, Departamento de Estudios Económicos.

En octubre, el sector agropecuario registró una expansión de 2,0 por ciento, resultado del mayor dinamismo del subsector agrícola (2,6 por ciento) y del subsector pecuario (1,1 por ciento). En el periodo acumulado de enero a octubre, se reportó una expansión de 4,0 por ciento.

## Producción de principales productos agropecuarios 1/

(Miles de toneladas)

Subsectores	Estructura Porcentual 2014 2/	Octubre				Enero - Octubre			
		2015	2016	Var.%	Contribución al crecimiento	2015	2016	Var.%	Contribución al crecimiento
<b>AGRICOLA</b>	<b>64,7</b>			<b>2,6</b>	<b>1,7</b>			<b>5,6</b>	<b>3,4</b>
<b>Orientada al mercado externo agroindustria 2/</b>	<b>10,4</b>			<b>1,4</b>	<b>0,1</b>			<b>60,1</b>	<b>4,5</b>
Alcachofa	2,0	4,4	3,7	-14,3	-0,5	15,3	18,4	20,5	0,4
Aji páprika	0,5	0,0	0,0	-	-	1,3	4,8	265,3	0,0
Olivo	2,8	0,0	0,0	-	-	2,2	20,8	827,0	0,0
Palta	0,6	0,0	0,0	-	-	10,5	11,8	12,4	0,1
Quinua	1,8	2,1	0,4	-81,1	-1,1	18,2	4,6	-75,0	-1,5
Vid	1,5	1,0	2,2	132,3	0,9	12,9	15,9	23,2	0,4
<b>Orientada al mercado interno</b>	<b>54,3</b>			<b>2,7</b>	<b>1,6</b>			<b>0,0</b>	<b>0,0</b>
Ajo	2,9	7,9	4,3	-46,2	-2,0	32,2	24,0	-25,5	-0,7
Alfalfa	15,9	237,3	243,0	2,4	0,3	2474,0	2461,9	-0,5	-0,1
Arroz	9,7	0,0	0,0	-	-	263,4	250,1	-5,1	0,0
Arveja grano verde	0,3	0,5	0,6	8,4	0,0	8,1	8,9	9,9	0,0
Cebolla	10,4	39,6	25,7	-35,1	-4,0	355,2	369,3	4,0	0,5
Frijol grano seco	0,7	0,9	0,2	-73,5	-0,7	6,8	6,1	-10,4	-0,1
Maiz chala	2,5	43,2	53,1	22,9	0,5	503,4	518,1	2,9	0,1
Maiz choclo	0,6	1,8	8,9	391,8	2,1	28,3	36,5	29,3	0,1
Papa	5,8	81,2	98,9	21,9	4,2	258,3	259,4	0,4	0,1
Tomate	1,1	3,4	3,2	-4,1	-0,1	27,8	35,3	27,0	0,3
Zanahoria	0,7	4,0	5,2	29,4	0,2	42,1	51,3	21,8	0,3
Zapallo	1,2	1,6	5,1	210,9	0,8	53,1	55,7	4,8	0,1
<b>PECUARIO</b>	<b>35,3</b>			<b>1,1</b>	<b>0,4</b>			<b>1,3</b>	<b>0,5</b>
Carne de ave 4/	17,5	8,7	8,8	1,1	-	87,0	87,5	0,6	0,1
Carne de ovino 4/	0,4	0,2	0,2	6,5	0,0	2,0	2,2	10,0	0,0
Carne de porcino 4/	1,8	1,0	1,0	2,3	0,0	9,6	9,8	1,5	0,0
Carne de vacuno 4/	1,1	0,6	0,5	-26,1	-0,4	5,5	4,8	-12,6	-0,2
Huevos	1,8	1,1	1,2	2,2	0,0	11,1	11,3	2,3	0,0
Leche	12,1	27,9	29,7	5,0	0,6	282,0	292,3	3,7	0,5
<b>SECTOR AGROPECUARIO</b>	<b>100,0</b>			<b>2,0</b>	<b>2,0</b>			<b>4,0</b>	<b>4,0</b>

1/ Cifras preliminares.

2/ A precios de 2007.

3/ En base a la estructura de similar periodo de 2014.

Fuente: Gerencia Regional de Agricultura y Riego - Arequipa.

Elaboración: BCRP, Sucursal Arequipa, Departamento de Estudios Económicos.

- El **sub-sector agrícola** presentó una expansión de 2,6 por ciento, explicada por la mayor producción orientada al mercado externo (1,4 por ciento), e interno (2,7 por ciento), en el primer grupo debido a un incremento en la producción de vid (132,3 por ciento), mientras que en el segundo grupo se explicó por las mayores cosechas de alfalfa (2,4 por ciento), maíz chala (22,9 por ciento), papa (21,9 por ciento) y zapallo (210,9 por ciento). En lo que va del año, se reportó una expansión de 4,0 por ciento por la mayor producción tanto del subsector agrícola (5,6 por ciento) como del pecuario (1,3 por ciento).
- La **producción pecuaria** registró una variación positiva de 1,1 por ciento, asociada a una mayor producción de carne de ave (1,1 por ciento), huevos (2,2 por ciento), leche (5,0 por ciento) y carne de porcino (2,3 por ciento). Entre enero y octubre, se acumuló una expansión de 1,3 por ciento, asociada a la mayor producción de carne de ave (0,6 por ciento), huevos (2,3 por ciento), leche (3,7 por ciento) y carne de porcino (1,5 por ciento), entre los principales.

La actividad pesquera mostró una contracción de 80,4 por ciento debido a la menor extracción de especies marinas para el consumo humano directo (-81,6 por ciento), además de la ausencia en la extracción de anchoveta para el consumo humano indirecto. En el periodo acumulado, la caída del sector fue de 13,5 por ciento.

### Producción pesquera 1/ 2/

(En TM)

	Octubre			Enero - Octubre		
	2015	2016	Var. %	2015	2016	Var. %
<b>Consumo Humano Directo</b>	<b>6 812</b>	<b>1 252</b>	<b>-81,6</b>	<b>58 115</b>	<b>36 059</b>	<b>-38,0</b>
Fresco	6 469	1 152	-82,2	55 186	34 575	-37,3
Congelado	343	100	-71,0	2 928	1 484	-49,3
<b>Consumo Humano Indirecto</b>	<b>0</b>	<b>0</b>	<b>-</b>	<b>136 652</b>	<b>141 116</b>	<b>3,3</b>
<b>SECTOR PESCA 2/</b>			<b>-80,4</b>			<b>-13,5</b>

1/ Cifras preliminares.

2/ A precios de 2007.

Fuente: Gerencia de la Producción-Arequipa.

Elaboración: BCRP - Sucursal Arequipa. Departamento de Estudios Económicos.

- En octubre, el **sector pesquero** reportó una contracción de 80,4 por ciento debido al menor desembarque de especies marinas para el consumo directo (-81,6 por ciento), asociado a su estado fresco (-82,2 por ciento) y congelado (-71,0 por ciento), además de registrarse una ausencia en la extracción de anchoveta para el consumo humano indirecto.
- En el periodo acumulado, el sector mantuvo un indicador negativo de 13,5 por ciento, a causa de una menor captura de especies marinas para el consumo directo (-38,0 por ciento), en sus líneas de fresco (-37,3 por ciento) y congelado (-49,3 por ciento)

### Cotización de la harina de pescado

(US\$/tonelada - Hamburgo)

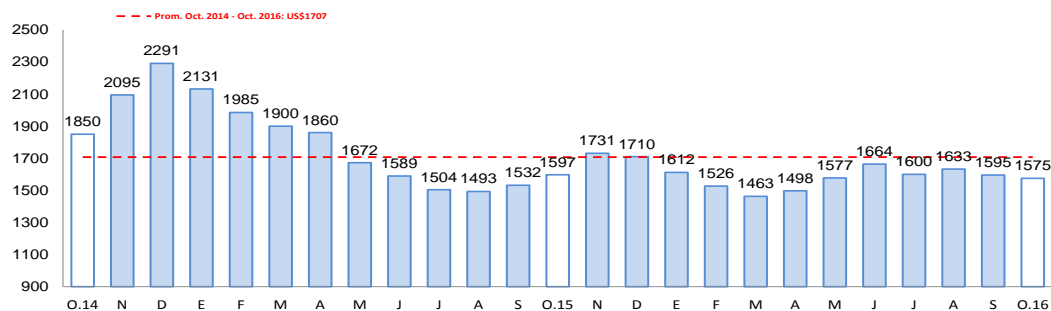

Fuente: Bloomberg.

Elaboración: BCRP, Sucursal Arequipa, Departamento de Estudios Económicos

- En octubre, el precio promedio de la **harina de pescado** fue US\$ 1 575,0 por tonelada, lo que significó un decrecimiento de 1,4 por ciento en el periodo interanual y una contracción de 1,3 en el periodo mensual.

La producción minera se expandió 89,4 por ciento, debido principalmente a una mayor extracción de cobre (79,3 por ciento) y molibdeno (892,3 por ciento). En el período acumulado reportó una mejora de 110,7 por ciento.

## Producción Minera 1/

(Var. % real respecto al mismo periodo del año anterior)

Mineral	Estructura Porcentual 2014 2/	Octubre				Enero - Octubre			
		2015	2016	Var.%	Contribución 3/	2015	2016	Var.%	Contribución 3/
Cobre (TMF)	63,8	25 373	45 495	79,3	59,0	183 288	431 024	135,2	88,4
Oro (KGF)	14,7	1 202	1 361	13,3	1,8	11 324	12 314	8,7	1,4
Plata (KGF)	5,4	23 132	24 349	5,3	0,3	224 719	237 783	5,8	0,3
Plomo (TMF)	0,8	1 506	1 340	-11,1	-0,2	10 275	15 485	50,7	0,6
Zinc (TMF)	1,7	2 059	2 042	-0,8	0,0	17 499	21 458	22,6	0,6
Molibdeno (TMF)	13,6	103	1 018	892,3	28,5	2 462	7 553	206,8	19,3
<b>SECTOR MINERÍA 2/</b>	<b>100,0</b>			<b>89,4</b>	<b>89,4</b>			<b>110,7</b>	<b>110,7</b>

1/ Cifras preliminares.

2/ A precios de 2007.

Fuente: Ministerio de Energía y Minas.

Elaboración: BCRP, Sucursal Arequipa, Departamento de Estudios Económicos.

## Variación de la producción minera 1/

(Var.% real respecto a similar mes del año anterior)

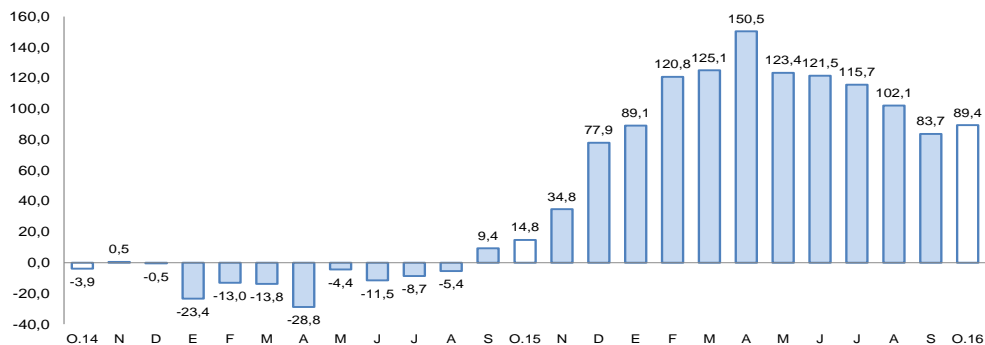

1/ A precios de 2007

Fuente: Ministerio de Energía y Minas.

Elaboración: BCRP, Sucursal Arequipa, Departamento de Estudios Económicos

- En octubre, la **actividad minera** se incrementó 89,4 por ciento, resultado de una mayor extracción de cobre (79,3 por ciento), oro (13,3 por ciento), y plata (5,3 por ciento); en contraste se registró una menor producción de plomo (-11,1 por ciento) y zinc (-0,8 por ciento).
- En el periodo acumulado de enero a octubre, se reportó un crecimiento de 110,7 por ciento asociado a la mayor extracción de todos los minerales, principalmente de cobre (135,2 por ciento), molibdeno (206,8 por ciento) y oro (8,7 por ciento)
- La **cotización internacional** de los principales metales, en el periodo interanual, continuó registrando resultados mixtos con una variación positiva en la cotización del oro (9,2 por ciento), plata (11,8 por ciento), plomo (18,1 por ciento) y zinc (33,0 por ciento); mientras que el precio del cobre registró una contracción de 9,6 por ciento.

Los despachos de cemento mostraron una variación negativa de 0,7 por ciento al compararla con octubre del año anterior. En el período acumulado, el sector mantuvo un indicador positivo de 7,2 por ciento.

## Despachos de cemento

(Var.% con respecto a similar mes del año anterior)

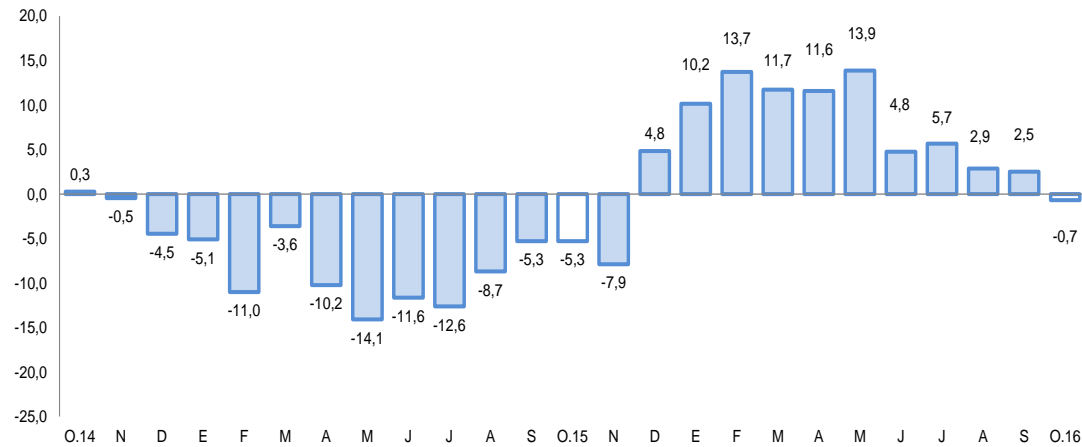

Fuente: BCRP, Sucursal Arequipa en base a información de las Empresas Industriales..

- Los **despachos de cemento** orientados al mercado interno en el mes de octubre fueron de 203 228 toneladas métricas, con una evolución negativa de 0,7 por ciento en el período interanual.
- En el periodo acumulado de enero a octubre del año en curso, los despachos sumaron 1 846 242 toneladas, con un aumento del 7,2 por ciento, en el período comparativo.

El saldo de créditos al finalizar el mes de octubre, equivalente a S/ 9 948 millones, mostró una variación positiva de 8,4 por ciento para el período interanual. Los créditos de la Banca Múltiple y de las instituciones no Bancarias presentaron un incremento de 7,9 por ciento y 11,1 por ciento, respectivamente, al compararlos a similar mes de 2015.

## Crédito Directo

(Saldos a fin de periodo en millones de nuevos soles)

	Estructura % Oct-16	Octubre		Var.% Nominal Oct-16 / Oct-15
		2015	2016	
<b>Banco de la Nación</b>	<b>1,9</b>	<b>189</b>	<b>187</b>	<b>-1,3</b>
<b>Agrobanco</b>	<b>0,5</b>	<b>65</b>	<b>47</b>	<b>-27,7</b>
<b>Banca Múltiple</b>	<b>67,0</b>	<b>6 183</b>	<b>6 670</b>	<b>7,9</b>
<b>Instituciones No Bancaria</b>	<b>30,6</b>	<b>2 740</b>	<b>3 045</b>	<b>11,1</b>
Financieras	9,5	928	945	1,9
Cajas Municipales	20,4	1 759	2 033	15,6
Cajas Rurales	0,6	35	61	73,1
Edpymes	0,1	18	5	-70,4
Arrendamiento Financiero	0,0	0	0	-
<b>TOTAL</b>	<b>100,0</b>	<b>9 177</b>	<b>9 948</b>	<b>8,4</b>
<b>Empresas</b>	<b>62,2</b>	<b>5 460</b>	<b>6 189</b>	<b>13,3</b>
<b>Personas</b>	<b>37,8</b>	<b>3 716</b>	<b>3 759</b>	<b>1,2</b>
Consumo	22,9	2 171	2 280	5,0
Hipotecario	14,9	1 545	1 480	-4,2
MN	85,0	7 720	8 458	9,6
ME	15,0	1 456	1 490	2,3
ME (Mill. US\$)		443	443	-0,1

1/ Ajuste en Créditos a Empresas

2/ Debido al redondeo de los datos parciales, los totales pueden diferir de la suma de las partes

Fuente: Superintendencia de Banca, Seguros y AFP.

- La **cartera morosa** en septiembre fue de 4,0 por ciento, similar a la registrada en el año 2015, correspondiendo las tasas más elevadas a Agrobanco con 9,3 por ciento, empresas financieras con 6,9 por ciento, cajas municipales con 5,5 por ciento, y cajas rurales de ahorro y crédito con 5,1 por ciento.

## Variación del crédito directo

(Var. % con respecto a similar mes del año anterior)

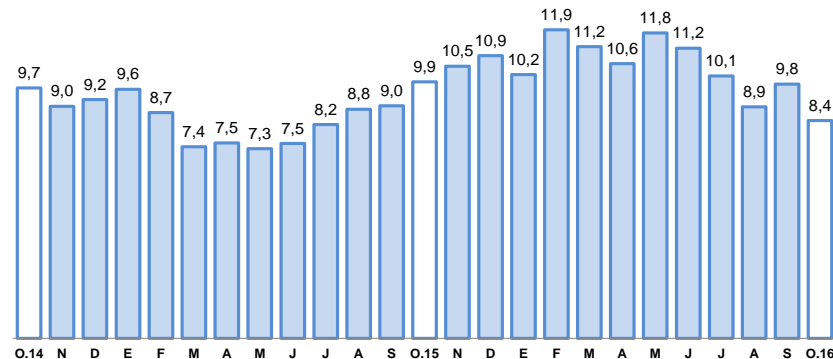

Fuente: Superintendencia de Banca, Seguros y AFP.

## Tasa de morosidad 1/

(Porcentaje)

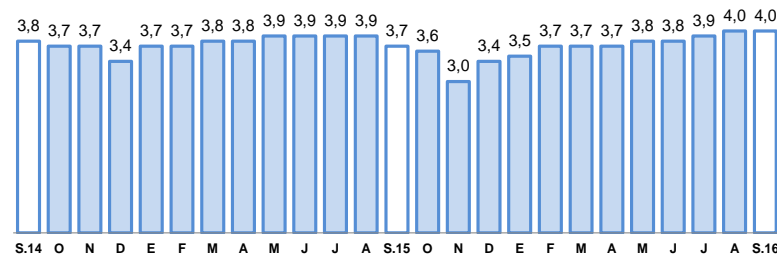

1/ Morosidad = (créditos vencidos + créditos en cobranza judicial) / colocaciones brutas

Fuente: Superintendencia de Banca, Seguros y AFP.



Los depósitos reportaron una variación positiva de 11,1 por ciento, al compararlos con octubre del 2015. Los depósitos de ahorros se incrementaron 7,9 por ciento, los depósitos a la vista en 4,8 por ciento y los depósitos a plazo en 17,8 por ciento. Por tipo de moneda, los depósitos en MN y en ME se incrementaron en 13,2 por ciento y 6,3 por ciento respectivamente.

## Depósitos

(Saldos a fin de periodo en millones de nuevos soles)

	Estructura %	Octubre		Var.% Nominal
	Oct-16	2015	2016	Oct-16 / Oct-15
<b>Banco de la Nación</b>	<b>7,3</b>	<b>571</b>	<b>567</b>	<b>-0,7</b>
<b>Banca Múltiple</b>	<b>58,3</b>	<b>4 146</b>	<b>4 555</b>	<b>9,9</b>
<b>Instituciones No Bancar</b>	<b>34,5</b>	<b>2 315</b>	<b>2 693</b>	<b>16,3</b>
Financieras	5,2	312	407	30,4
Cajas Municipales	28,8	1 975	2 251	14,0
Cajas Rurales	0,4	28	34	24,1
<b>TOTAL</b>	<b>100,0</b>	<b>7 031</b>	<b>7 814</b>	<b>11,1</b>
Vista	18,8	1 400	1 468	4,8
Ahorro	40,2	2 908	3 139	7,9
A plazo	41,0	2 722	3 207	17,8
MN	71,3	4 918	5 569	13,2
ME	28,7	2 113	2 245	6,3
ME (Mill. US\$)		643	668	3,8

1/ Debido al redondeo de los datos parciales, los totales pueden diferir de la suma de las partes  
Fuente: Superintendencia de Banca, Seguros y AFP.

## Variación de los depósitos

(Var.% con respecto a similar mes del año anterior)

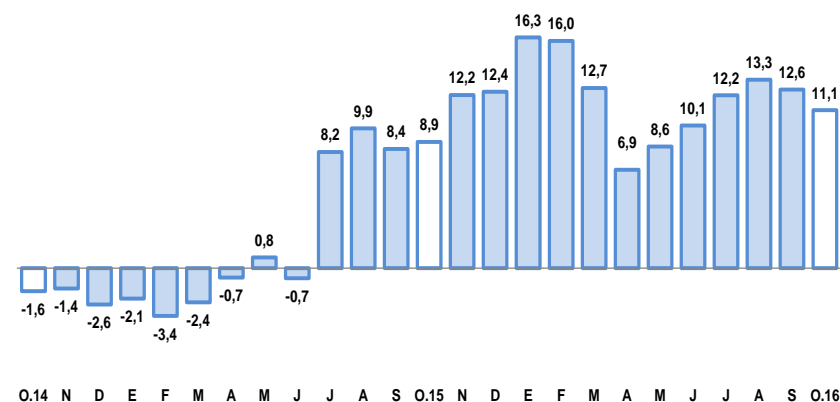

Fuente: Superintendencia de Banca, Seguros y AFP.

El gasto de capital fue de S/ 49 millones, registrando una variación positiva de 6,3 por ciento en el período interanual, resultado de un aumento del gasto en el Gobierno Regional. En el período acumulado, se mantuvo una variación negativa de 2,0 por ciento, respecto al año anterior.

## Gasto de Capital 1/ 2/ (En millones de nuevos soles)

	Octubre			Enero-Octubre		
	2015	2016	Var.%real	2015	2016	Var.%real
Gobierno Nacional	25	15	-42,0	275	193	-32,0
Gobierno Regional	-20	24	..	203	214	1,7
Gobiernos locales	40	10	-75,1	365	448	18,6
<b>Total</b>	<b>45</b>	<b>49</b>	<b>6,3</b>	<b>843</b>	<b>855</b>	<b>-2,0</b>

1/ Información actualizada al 31 de octubre del 2016.

2/ Comprende la adquisición de activos no financieros.

Fuente: Ministerio de Economía y Finanzas.

Elaboración: BCRP, Sucursal Arequipa, Departamento de Estudios Económicos.

## Variación de la Inversión Pública

(Var. % real con respecto a similar mes del año anterior)

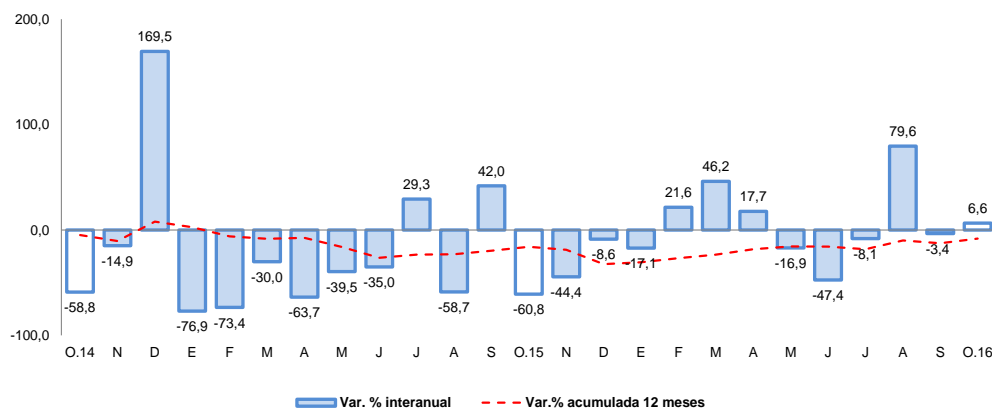

Fuente: Ministerio de Economía y Finanzas.

- Entre los principales proyectos ejecutados por el **Gobierno Nacional** destacan:
  - “Construcción y Mejoramiento de la Carretera Camaná- Div. Quilca- Matarani- Ilo- Tacna”, (S/ 8,7 millones)
  - “Instalación del Servicio de Agua del Sistema de Riego, en las localidades de Yanaquihua, Charco y Vallecito, Distrito Yanaquihua, Provincia Condesuyos”, (S/ 2,5 millones)
  - “Rehabilitación y Remodelación de la Infraestructura Educativa y Equipamiento de la I.E. Dean Valdivia, Provincia de Islay”, (S/ 822 mil)
- En el caso del **Gobierno Regional** fueron :
  - “Mejoramiento de la Carretera Variante de Uchumayo entre el Puente San Isidro y la Vía de Evitamiento, Provincia de Arequipa”, (S/ 5,7 millones)
  - “Majes Siguas- II Etapa” (S/ 4,6 millones)
  - “Mejoramiento de Servicios de Salud del Establecimiento de Chala, Provincia Caravelí”, (S/ 812 mil)
- Y de los **Gobiernos Locales** fueron:
  - “Mejoramiento del Intercambio Vial en la Intersección Av. La Salud/Los Incas- Av. Dolores en la Ciudad de Arequipa” (S/ 2,8 millones)
  - “Mejoramiento de los Sistemas de Agua Potable en la Ciudad de Camaná” (S/ 2,5 millones)
  - “Mejoramiento del Complejo Arequipa, Distrito Alto Selva Alegre”, (S/ 2,1 millones)