



Arequipa: Síntesis de Actividad Económica - Julio 2016 -

**Departamento de Estudios Económicos
Sucursal Arequipa**

Lunes, 19 de setiembre del 2016

El Banco Central de Reserva del Perú (BCRP) ha considerado presentar un conjunto de indicadores sectoriales de actividad económica con la finalidad de poder realizar el seguimiento del desempeño de la economía departamental. Para el sector real, se ha utilizado el Valor Bruto de Producción a precios del año 2007 para los sectores disponibles. Cabe señalar que a partir de marzo 2014, el Instituto Nacional de Estadística (INEI) ha realizado el cambio de año base (de 1994 a 2007) para la construcción del Producto Bruto Interno (PBI) nacional, estando en elaboración la desagregación departamental. En la medida que se publique referida información, el BCRP volvería a elaborar para cada departamento un indicador agregado de actividad económica.

Durante el mes de julio, los sectores agropecuario y minero registraron una expansión de 0,6 por ciento y 115,7 por ciento respectivamente, mientras que el sector pesquero presentó una contracción de 70,6 por ciento, en el período interanual.

Evolución de la producción agropecuaria 1/

(Evolución % real respecto a similar mes del año anterior)

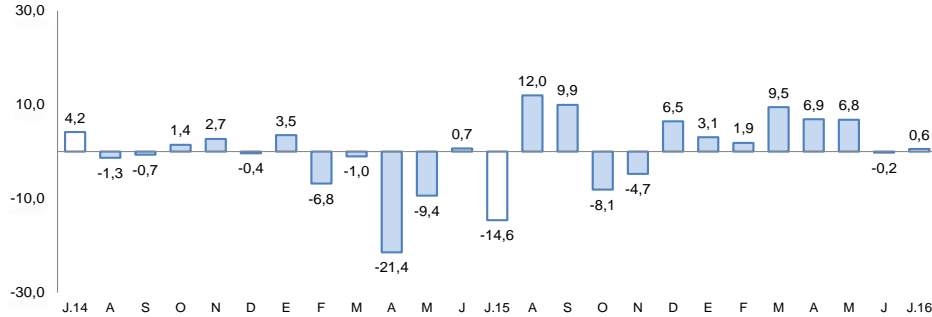

1/ A precios de 2007

Fuente: Gerencia Regional de Agricultura y Riego-Arequipa

Elaboración: BCRP, Sucursal Arequipa, Departamento de Estudios Económicos

Evolución de la producción minera 1/

(Evolución % real respecto a similar mes del año anterior)

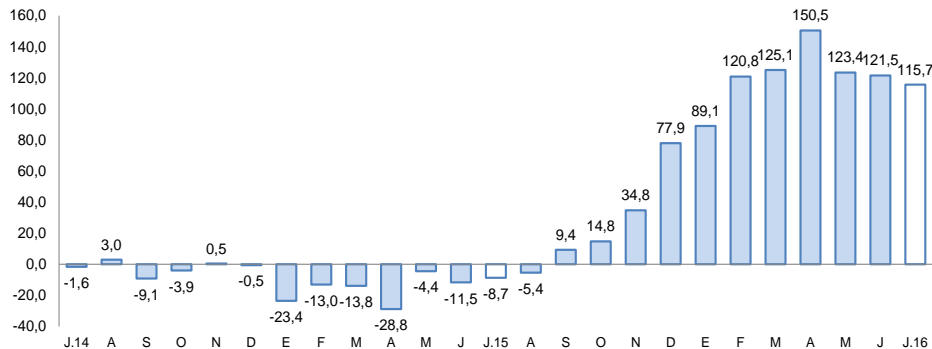

1/ A precios de 2007

Fuente: Ministerio de Energía y Minas.

Elaboración: BCRP, Sucursal Arequipa, Departamento de Estudios Económicos

Actividad Primaria

- El **sector agropecuario** registró una expansión de 0,6 por ciento, resultado de la mayor producción del subsector agrícola (0,2 por ciento), además del resultado positivo del sub-sector pecuario (1,1 por ciento). En los siete primeros meses del año se reportó una expansión de 4,5 por ciento.
- El **sector pesca** presentó una contracción de 70,6 por ciento, resultado de una menor captura de especies marinas para el consumo humano directo (-40,1 por ciento); además de una menor extracción de anchoveta para el consumo humano indirecto (-88,7 por ciento) para elaboración de harina y aceite de pescado.
- El **sector minero** experimentó una expansión de 115,7 por ciento, debido principalmente a la mayor producción de cobre (131,9 por ciento) y molibdeno (399,0 por ciento); asimismo se registró una expansión en la producción de oro (17,4 por ciento) y plata (5,1 por ciento). En el periodo acumulado, la producción minera obtuvo un indicador positivo de 120,4 por ciento.

En julio, la actividad manufacturera reportó una contracción de 8,8 por ciento, mientras que los despachos de cemento registraron un crecimiento de 5,7 por ciento. La inversión pública en el mes de julio alcanzó los S/ 128 millones, con una disminución de 7,9 por ciento, interanual.

Otros indicadores:

- La **actividad manufacturera**, registró una contracción de 8,8 por ciento en el mes de julio y en los primeros siete meses acumuló una variación negativa de 0,9 por ciento.
- Los **despachos de cemento** al mercado interno registraron un crecimiento de 5,7 por ciento en el mes de julio. En el periodo acumulado de enero a julio se reportó una expansión de 10,2 por ciento.
- Los **créditos y depósitos** tuvieron una evolución positiva de 10,1 por ciento y 12,2 por ciento, respectivamente; al compararlos con similar mes del año anterior. La **morosidad** en el mes de junio fue de 3,8 por ciento.
- Los **gastos de capital** (S/ 128 millones), reportaron una contracción de 8,1 por ciento; mientras que de enero a julio, mantuvieron una variación negativa de 10,6 por ciento.

Otros indicadores de actividad económica

(Variación % respecto a similar mes del año anterior)

	Feb.16	Mar.16	Abr.16	May.16	Jun.16	Jul.16
Producción industrial 1/	↑ 0,4	↑ 6,5	↑ 8,6	↓ -10,8	↑ 9,9	↓ -8,8
Despachos de cemento	↑ 13,7	↑ 11,7	↑ 11,6	↑ 13,9	↑ 4,8	↑ 5,7
Arribos a establecimientos de hospedaje	↑ 0,5	↓ -12,6	↓ -16,8	↓ -13,6	↓ -10,1	↓ -
Crédito total 2/	↑ 11,9	↑ 11,2	↑ 10,6	↑ 11,8	↑ 11,2	↑ 10,1
Depósitos 2/	↑ 16,0	↑ 12,7	↑ 6,9	↑ 8,6	↑ 10,1	↑ 12,2
Gasto Público 1/	↑ 6,9	↑ 8,4	↑ 3,4	↓ -7,6	↓ -14,3	↓ -3,0
Inversión Pública 1/	↑ 21,6	↑ 46,2	↑ 17,7	↓ -16,9	↓ -47,5	↓ -7,9

1/ En términos reales.

2/ En términos nominales.

Fuentes: BCRP – Sucursal Arequipa, SBS, MTPE y MEF.

Elaboración: BCRP, Sucursal Arequipa, Departamento de Estudios Económicos.

En julio, el sector agropecuario registró un crecimiento de 0,6 por ciento, resultado del mayor dinamismo del sub-sector agrícola (0,2 por ciento), y de la expansión del sub-sector pecuario (1,1 por ciento). En periodo acumulado de enero a julio de este año, se reportó una expansión de 4,5 por ciento.

Producción de principales productos agropecuarios 1/

(Miles de toneladas)

Subsectores	Estructura Porcentual 2014 2/	Julio				Enero - Julio			
		2015	2016	Var.%	Contribución al crecimiento 3/	2015	2016	Var.%	Contribución al crecimiento 3/
SECTOR AGRÍCOLA	64,7			0,2	0,1			6,4	3,6
Orientada al mercado externo y agroindustria 2/	10,4			40,8	2,1			79,0	5,6
Alcachofa	2,0	1,8	1,5	-19,1	-0,3	6,1	9,8	62,2	0,8
Ají paprika	0,5	0,1	0,8	504,8	2,5	1,2	4,2	239,0	0,6
Olivo	2,8	0,3	0,0	-85,7	-0,3	2,2	20,8	827,0	1,6
Palta	0,6	0,8	0,1	-88,9	-0,5	10,1	11,7	15,4	0,2
Quinua	1,8	0,5	0,3	-32,7	-0,1	11,9	3,6	-70,0	-1,1
Vid	1,5	0,0	0,3	-	-	11,4	12,5	9,2	0,2
Orientada al mercado interno 2/	54,3			-3,9	-2,0			-1,8	-0,9
Ajo	2,9	2,1	1,2	-42,6	-0,6	9,1	8,7	-3,8	0,0
Alfalfa	15,9	232,2	223,0	-4,0	-0,7	1785,2	1737,8	-2,7	-0,5
Arroz	9,7	0,0	0,0	-	-	263,4	250,1	-5,1	0,0
Arveja grano verde	0,3	1,2	1,6	25,8	0,2	6,6	6,5	-1,2	0,0
Cebolla	10,4	41,8	37,3	-10,7	-1,6	185,1	188,8	2,0	0,3
Frijol grano seco	0,7	0,4	1,5	243,8	1,4	0,7	1,8	162,8	0,5
Maiz chala	2,5	61,8	55,0	-10,9	-0,4	361,6	352,4	-2,6	-0,1
Maiz choclo	0,6	2,5	3,8	51,8	0,5	4,9	4,6	-6,7	0,0
Papa	5,8	21,2	17,1	-19,3	-1,2	92,1	91,0	-1,2	-0,1
Tomate	1,1	3,2	2,9	-9,1	-0,1	13,3	17,5	31,5	0,4
Zanahoria	0,7	5,8	6,0	2,6	0,0	29,9	36,3	21,4	0,3
Zapallo	1,2	3,1	5,5	73,9	0,6	42,7	40,9	-4,3	-0,1
SECTOR PECUARIO	35,3			1,1	0,5			1,4	0,6
Carne de ave 4/	17,5	8,7	8,8	0,5	-	60,8	61,1	0,5	0,1
Carne de ovino 4/	0,4	0,2	0,2	16,9	0,1	1,3	1,5	10,6	0,1
Carne de porcino 4/	1,8	1,0	1,0	2,8	0,1	6,7	6,7	1,4	0,0
Carne de vacuno 4/	1,1	0,6	0,5	-14,9	-0,2	3,6	3,4	-6,9	-0,1
Huevos	1,8	1,1	1,2	0,9	0,0	7,7	7,9	2,5	0,1
Leche	12,1	27,9	29,9	2,4	0,4	196,8	203,2	3,3	0,5
SECTOR AGROPECUARIO	100,0			0,6	0,6			4,5	4,5

1/ Cifras preliminares.

2/ A precios de 2007.

3/ En base a la estructura de similar periodo de 2014.

Fuente: Gerencia Regional de Agricultura y Riego - Arequipa.

Elaboración: BCRP, Sucursal Arequipa, Departamento de Estudios Económicos.

El sub-sector agrícola presentó una expansión de 0,2 por ciento, explicado por la mayor producción orientada al mercado externo (40,8 por ciento), destacando los cultivos de ají paprika (504,8 por ciento) y la presencia de la producción de uva principalmente; siendo contrarrestado por los cultivos orientados al mercado interno (-3,9 por ciento) los cuales disminuyeron a causa de una menor producción de alfalfa (-4,0 por ciento), cebolla (-10,7 por ciento) y papa (-19,3 por ciento); entre los principales. En el periodo acumulado de enero a julio, se reportó una expansión de 6,4 por ciento a causa de la mayor producción de productos ofertados al mercado externo (79,0 por ciento), contrarrestado por el menor dinamismo de los cultivos ofertados al mercado interno (-1,8 por ciento).

La producción pecuaria registró una variación positiva de 1,1 por ciento, asociada a una mayor producción de carne de ave (0,5 por ciento), huevos (0,9 por ciento), leche (2,4 por ciento) y carne de porcino (2,8 por ciento). En los siete primeros meses del año, se acumuló una expansión de 1,4 por ciento, asociada a la mayor producción de carne de ave (0,5 por ciento), huevos (2,5 por ciento), leche (3,3 por ciento), carne de porcino (1,4 por ciento); entre los principales.

La actividad pesquera mostró una contracción de 70,6 por ciento debido a la menor extracción de especies marinas para el consumo directo (-40,1 por ciento) asociada a su línea de fresco (-42,1 por ciento); además de una menor extracción de anchoveta para el consumo humano indirecto (-88,7 por ciento).

Producción pesquera 1/ 2/

(En TM)

	Julio			Enero - Julio		
	2015	2016	Var.%	2015	2016	Var.%
Consumo Humano Directo	10 078	6 038	-40,1	41 059	26 482	-35,5
Fresco	9 922	5 746	-42,1	38 972	25 274	-35,1
Congelado	156	292	86,9	2 087	1 208	-42,1
Consumo Humano Indirecto	24 398	2 753	-88,7	136 003	115 807	-14,8
SECTOR PESCA 2/			-70,6			-21,9

1/ Cifras preliminares.

2/ A precios de 2007.

Fuente: Gerencia de la Producción - Arequipa.

Elaboración: BCRP, Sucursal Arequipa, Departamento de Estudios Económicos.

Cotización de la harina de pescado

(US\$/tonelada - Hamburgo)

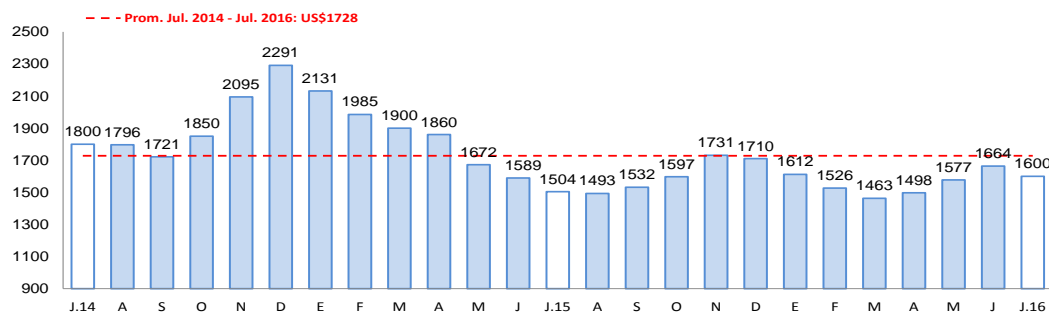

Fuente: Bloomberg.

Elaboración: BCRP, Sucursal Arequipa, Departamento de Estudios Económicos

- En julio, el **sector pesquero** reportó una desaceleración de 70,6 por ciento debido a la menor captura de especies marinas para el consumo humano directo (-40,1 por ciento); además de una menor extracción de anchoveta para el consumo humano indirecto (-88,7 por ciento).
- En el periodo acumulado, el sector mantuvo un indicador negativo de 21,9 por ciento, a causa de una menor captura de recursos hidrobiológicos para el consumo humano directo (-35,5 por ciento), tanto en sus líneas de fresco (-35,1 por ciento) como de congelado (-42,1 por ciento); además de una caída en la pesca de anchoveta para consumo humano indirecto (-14,8 por ciento).
- En julio, el precio promedio de la **harina de pescado** fue US\$ 1 600,0 por tonelada, superior en 6,4 por ciento en el periodo interanual; mientras que registró una contracción en el periodo mensual con una variación de 3,8 por ciento.

La producción minera se expandió 115,7 por ciento, debido principalmente a una mayor extracción de cobre (131,9 por ciento) y molibdeno (399,0 por ciento). En el período acumulado reportó una mejora de 120,4 por ciento.

Producción Minera 1/

(Var. % real respecto al mismo periodo del año anterior)

Mineral	Estructura Porcentual 2014 2/	Julio				Enero - Julio			
		2015	2016	Var.%	Contribución 3/	2015	2016	Var.%	Contribución 3/
Cobre (TMF)	63,8	18 096	41 967	131,9	88,9	117 744	302 223	156,7	99,3
Oro (KGF)	14,7	1 089	1 278	17,4	2,8	7 866	8 413	7,0	1,2
Plata (KGF)	5,4	23 458	24 655	5,1	0,3	155 497	164 699	5,9	0,3
Plomo (TMF)	0,8	1 208	1 411	16,8	0,2	6 311	11 297	79,0	0,9
Zinc (TMF)	1,7	2 166	2 162	-0,2	0,0	11 459	15 139	32,1	0,8
Molibdeno (TMF)	13,6	148	741	399,0	23,5	1 838	4 969	170,4	17,9
SECTOR MINERÍA 2/	100,0			115,7	115,7			120,4	120,4

1/ Cifras preliminares.

2/ A precios de 2007.

Fuente: Ministerio de Energía y Minas.

Elaboración: BCRP, Sucursal Arequipa, Departamento de Estudios Económicos.

Variación de la producción minera 1/

(Var.% real respecto a similar mes del año anterior)

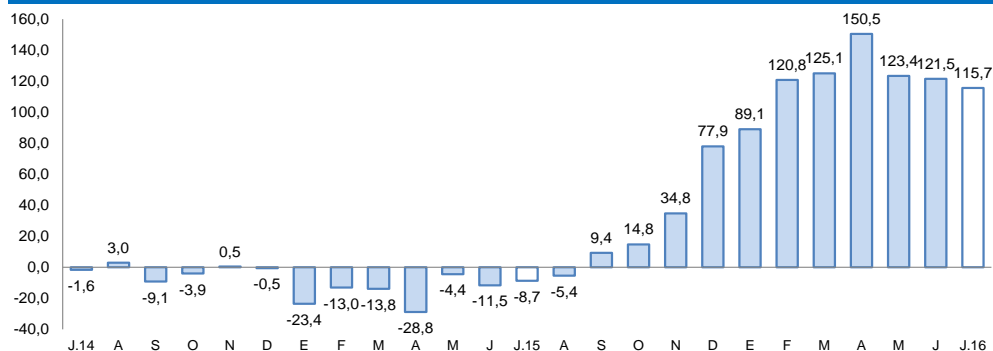

1/ A precios de 2007

Fuente: Ministerio de Energía y Minas.

Elaboración: BCRP, Sucursal Arequipa, Departamento de Estudios Económicos

- En julio, la **actividad minera** se incrementó 115,7 por ciento, resultado de una mayor extracción de cobre (131,9 por ciento), molibdeno (399,0 por ciento), oro (17,4 por ciento) y plata (5,1 por ciento), principalmente.
- En el periodo acumulado de enero a julio, se reportó un crecimiento de 120,4 por ciento, asociado a la mayor extracción de cobre (156,7 por ciento), molibdeno (170,4 por ciento) y oro (7,0 por ciento).
- La **cotización internacional** de los principales metales, mostraron resultados positivos en el periodo mensual, principalmente por el crecimiento en precio del cobre (4,9 por ciento), plata (15,5 por ciento) y oro (4,8 por ciento); mientras que en el periodo interanual, los resultados fueron mixtos, con una contracción en precio del cobre (-11,0 por ciento), y un incremento en el precio del oro (18,3 por ciento) y plata (32,7 por ciento).

Los despachos de cemento mostraron una variación positiva de 5,7 por ciento al compararla con julio del año anterior. En el período acumulado, el sector mantuvo un indicador positivo de 10,2 por ciento.

Despachos de cemento

(Var.% con respecto a similar mes del año anterior)

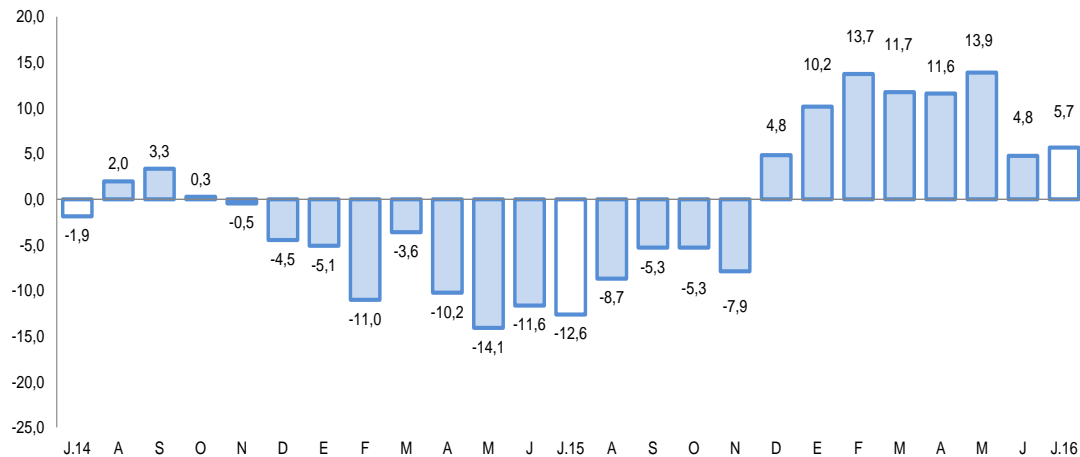

Fuente: BCRP, Sucursal Arequipa en base a información de las Empresas Industriales..

- Los **despachos de cemento** orientados al mercado interno, en el mes de julio fueron de 177 196 toneladas métricas, con una evolución positiva de 5,7 por ciento, en el período interanual.
- En el periodo acumulado de enero a julio del año en curso, los despachos sumaron 1 247 279 toneladas, con un aumento del 10,2 por ciento, en el período comparativo.

El saldo de créditos al finalizar el mes de julio, equivalente a S/ 9 716 millones, mostró una variación positiva de 10,1 por ciento, para el período interanual. Los créditos de la Banca Múltiple y de las instituciones no Bancarias presentaron un incremento de 9,7 y 12,6 por ciento, respectivamente, al compararlos a similar mes de 2015.

Crédito Directo

(Saldos a fin de periodo en millones de nuevos soles)

	Estructura %	Julio		Var.% Nominal Jul-16 / Jul-15
		2015	2016	
	Jul-16			
Banco de la Nación	1,9	187	187	0,2
Agrobanco	0,5	63	49	-21,7
Banca Múltiple	67,1	5 947	6 524	9,7
Instituciones No Bancarias	30,4	2 626	2 956	12,6
Financieras	9,7	900	947	5,2
Cajas Municipales	20,1	1 655	1 948	17,7
Cajas Rurales	0,6	54	57	6,0
Edpymes	0,0	17	4	-74,0
Arrendamiento Financiero	0,0	0	0	-
TOTAL	100,0	8 823	9 716	10,1
MN	85,5	7 164	8 308	16,0
ME	14,5	1 659	1 409	-15,1
ME (Mill. US\$)		520	420	-19,3

1/ Ajuste en Créditos a Empresas

2/ Debido al redondeo de los datos parciales, los totales pueden diferir de la suma de las partes

Fuente: Superintendencia de Banca, Seguros y AFP.

- La **cartera morosa** en junio fue de 3,8 por ciento, ligeramente inferior (0,1 puntos) a la registrada en igual mes del año 2015, correspondiendo las tasas más elevadas a Agrobanco con 7,7 por ciento, empresas financieras con 7,4 por ciento y cajas rurales de ahorro y crédito con 5,7 por ciento.

Variación del crédito directo

(Var.% con respecto a similar mes del año anterior)

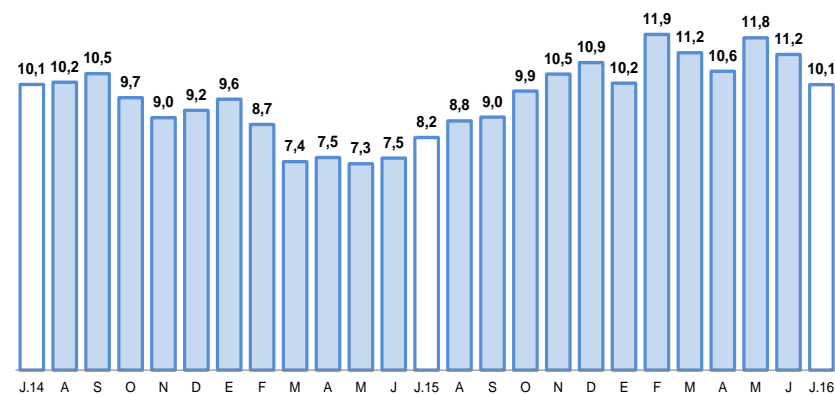

Fuente: Superintendencia de Banca, Seguros y AFP.

Tasa de morosidad 1/

(Porcentaje)

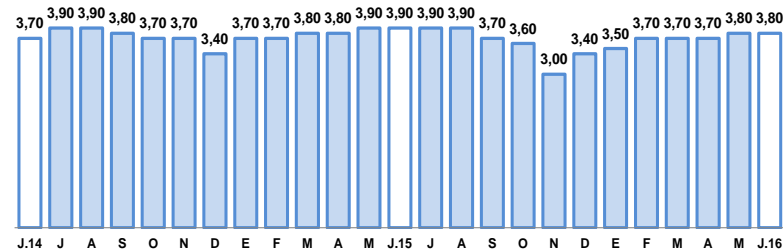

1/ Morosidad = (créditos vencidos + créditos en cobranza judicial) / colocaciones brutas

Fuente: Superintendencia de Banca, Seguros y AFP.

Los depósitos reportaron una variación positiva de 12,2 por ciento, al compararlos con julio del 2015. Los depósitos de ahorros se incrementaron en 9,0 por ciento, los depósitos a la vista en 11,3 por ciento y los depósitos a plazo en 16,0 por ciento. Por tipo de moneda, los depósitos en MN se incrementaron en 12,2 por ciento y los de ME en 12,1 por ciento.

Depósitos

(Saldos a fin de periodo en millones de nuevos soles)

	Estructura %	Julio		Var.% Nominal
	Jul-16	2015	2016	Jul-16 / Jul-15
Banco de la Nación	7,0	533	547	2,5
Banca Múltiple	59,7	4 135	4 685	13,3
Instituciones No Bancarias	33,3	2 325	2 615	12,5
Financieras	6,0	347	473	36,3
Cajas Municipales	26,9	1 937	2 111	9,0
Cajas Rurales	0,4	42	31	-25,1
TOTAL	100,0	6 994	7 847	12,2
Vista	19,4	1 370	1 526	11,3
Ahorro	40,1	2 889	3 148	9,0
Aplazo	40,4	2 735	3 173	16,0
MN	71,0	4 962	5 570	12,2
ME	29,0	2 032	2 277	12,1
ME (Mill. US\$)		637	679	6,5

1/ Debido al redondeo de los datos parciales, los totales pueden diferir de la suma de las partes

Fuente: Superintendencia de Banca, Seguros y AFP.

Variación de los depósitos

(Var.% con respecto a similar mes del año anterior)

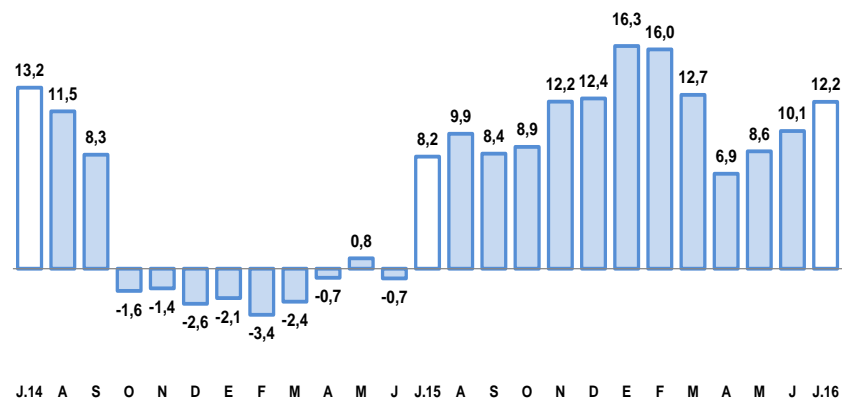

Fuente: Superintendencia de Banca, Seguros y AFP.

El gasto de capital fue de S/ 128 millones, registrando una variación negativa de 8,1 por ciento en el período interanual, resultado de una contracción del gasto en el Gobierno Regional, parcialmente contrarrestada por el incremento mostrado por el gobierno nacional y los gobiernos locales. En el período acumulado, se obtuvo una variación negativa de 10,6 por ciento, respecto a igual lapso del año anterior.

Gasto de Capital 1/ 2/ (En millones de nuevos soles)

	Julio			Enero-Julio		
	2015	2016	Var.%real	2015	2016	Var.%real
Gobierno Nacional	25	36	40,0	200	132	-36,5
Gobierno Regional	66	46	-32,8	166	150	-12,1
Gobiernos locales	44	46	1,6	237	275	12,3
Total	135	128	-8,1	602	557	-10,6

1/ Información actualizada al 31 de julio del 2016.

2/ Comprende la adquisición de activos no financieros.

Fuente: Ministerio de Economía y Finanzas.

Elaboración: BCRP, Sucursal Arequipa, Departamento de Estudios Económicos.

Variación de la Inversión Pública

(Var.% real con respecto a similar mes del año anterior)

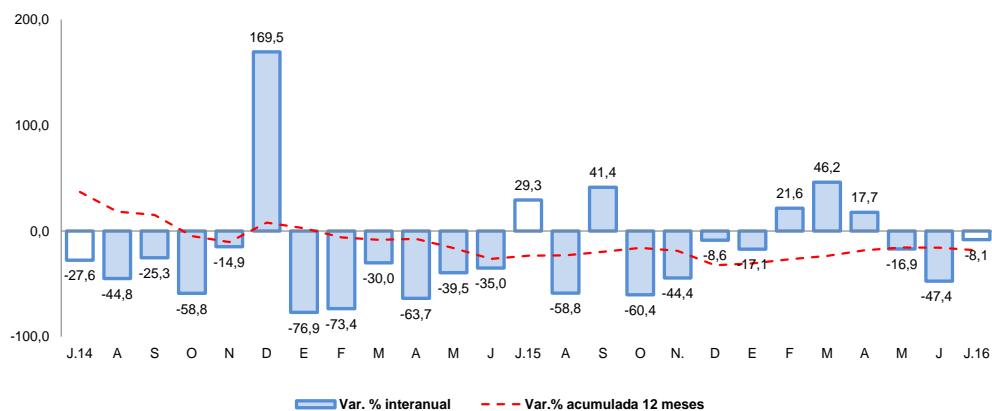

Fuente: Ministerio de Economía y Finanzas.

- Entre los principales proyectos ejecutados por el **Gobierno Nacional** destacan:
 - “Construcción y Mejoramiento de la Carretera Camaná- Div. Quilca- Matarani- Ilo- Tacna” (S/ 31,6 millones).
 - “Rehabilitación y Remodelación de Infraestructura Educativa y Equipamiento de la I.E. Dean Valdivia, Provincia de Islay” (S/ 903 mil).
 - “Mejoramiento del Servicio de Agua del Sistema de Riego Canales Tío, distrito de Sachaca” (S/ 703 mil).
 - “Mejoramiento de los Servicios del Desembarcadero Pesquero Artesanal en la localidad de Ático, provincia de Caravelí” (S/ 352 mil).
- En el caso del **Gobierno Regional** fueron :
 - “Mejoramiento de los Servicios de Salud del Establecimiento de Salud de Chala, provincia de Caravelí” (S/ 9,0 millones).
 - “Mejoramiento de los Servicios de Salud del Establecimiento de Salud Cotahuasi, provincia La Unión” (S/ 8,7millones).
 - “Majes Siguas II Etapa” (S/ 8,0 millones).
- Y de los **Gobiernos Locales** fueron:
 - “Instalación y Mejoramiento de los Servicios de Agua Potable y Desagüe en los Centros Poblados del distrito de Vitor” (S/ 3,0 millones).
 - “Mejoramiento de los Sistemas de Agua en la Ciudad de Camaná” (S/ 2,1 millones).
 - “Mejoramiento y Ampliación de los Servicios de Educación en la I.E. 40091, distrito de Uchumayo” (S/ 1,8 millones).