



Arequipa: Síntesis de Actividad Económica - Marzo 2016 -

**Departamento de Estudios Económicos
Sucursal Arequipa**

Lunes, 6 de junio del 2016

El Banco Central de Reserva del Perú (BCRP) ha considerado presentar un conjunto de indicadores sectoriales de actividad económica con la finalidad de poder realizar el seguimiento del desempeño de la economía departamental. Para el sector real, se ha utilizado el Valor Bruto de Producción a precios del año 2007 para los sectores disponibles. Cabe señalar que a partir de marzo 2014, el Instituto Nacional de Estadística (INEI) ha realizado el cambio de año base (de 1994 a 2007) para la construcción del Producto Bruto Interno (PBI) nacional, estando en elaboración la desagregación departamental. En la medida que se publique referida información, el BCRP volvería a elaborar para cada departamento un indicador agregado de actividad económica.

Durante el mes de marzo, los sectores agropecuario y minero se expandieron en 9,2 por ciento y 125,1 por ciento, respectivamente; mientras que el sector pesquero se contrajo en 95,8 por ciento, en el periodo interanual.

Evolución de la producción agropecuaria 1/

(Evolución % real respecto a similar mes del año anterior)

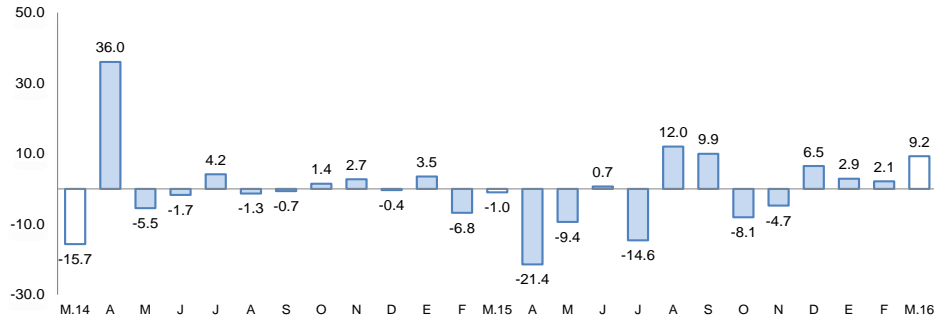

1/ A precios de 2007

Fuente: Gerencia Regional de Agricultura y Riego-Arequipa

Elaboración: BCRP, Sucursal Arequipa, Departamento de Estudios Económicos

Evolución de la producción minera 1/

(Evolución % real respecto a similar mes del año anterior)

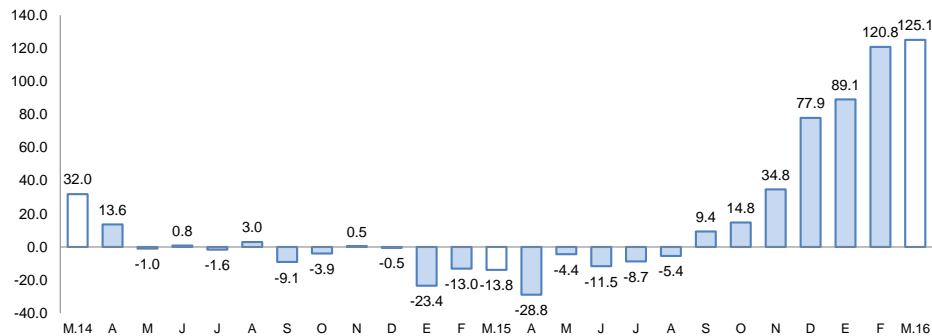

1/ A precios de 2007

Fuente: Ministerio de Energía y Minas.

Elaboración: BCRP, Sucursal Arequipa, Departamento de Estudios Económicos

Actividad Primaria

- El **sector agropecuario** registró un crecimiento de 9,2 por ciento, resultado de una expansión del subsector agrícola (13,2 por ciento) y pecuario (1,0 por ciento). En los tres primeros meses se reportó una expansión de 5,4 por ciento.
- El **sector pesca** se redujo en 95,8 por ciento, resultado de un menor desembarque de especies marinas para el consumo humano directo (-90,8 por ciento). Entre enero y marzo, la actividad pesquera registró una caída acumulada de 65,3 por ciento.
- El **sector minero** experimentó una expansión de 125,1 por ciento, debido a la mayor extracción de cobre (159,4 por ciento) y molibdeno (143,5 por ciento) principalmente. En el periodo acumulado, la producción minera obtuvo un indicador positivo de 112,2 por ciento.

En marzo, la actividad manufacturera reportó una expansión de 6,5 por ciento, mientras que los despachos de cemento reportaron un crecimiento de 11,7 por ciento. La inversión pública en el mes de marzo alcanzó los S/ 110 millones, con un aumento de 46,2 por ciento.

Otros indicadores:

- La **actividad manufacturera**, registró una expansión de 6,5 por ciento en el mes de marzo y en los tres primeros meses acumuló una variación positiva de 1,1 por ciento, debido principalmente al mejor desempeño de la manufactura no primaria.
- Los **despachos de cemento** al mercado interno registraron un crecimiento de 11,7 por ciento en el mes de marzo. En el acumulado del primer trimestre se reportó una expansión de 11,8 por ciento.
- Los **créditos y depósitos** tuvieron una evolución positiva de 11,2 por ciento y 12,7 por ciento, respectivamente; al compararlos con similar mes del año anterior. La **morosidad** en el mes de febrero fue de 3,7 por ciento.
- Los **gastos de capital** (S/ 110 millones), reportaron una expansión de 29,0 por ciento; mientras que de enero a marzo, mantuvieron una variación positiva de 21,8 por ciento.

Otros indicadores de actividad económica

(Variación % respecto a similar mes del año anterior)

	Oct.15	Nov.15	Dic.15	Ene.16	Feb.16	Mar.16
Producción industrial 1/	↓ -9,0	↓ -4,4	↓ -3,9	↓ -3,7	↑ 0,4	↑ 6,5
Despachos de cemento	↓ -5,3	↓ -7,9	↑ 4,8	↑ 10,2	↑ 13,7	↑ 11,7
Arribos a establecimientos de hospedaje	↓ -2,1	↓ -5,1	↑ 4,3
Crédito total 2/	↑ 9,9	↑ 10,5	↑ 10,9	↑ 17,0	↑ 11,9	↑ 11,2
Depósitos 2/	↑ 8,9	↑ 12,2	↑ 12,4	↑ 16,3	↑ 16,0	↑ 12,7
Gasto Público 1/	↓ -61,9	↓ -26,2	↓ -1,7	↑ 4,9	↑ 6,9	↑ 8,4
Inversión Pública 1/	↓ -60,4	↓ -44,4	↓ -8,6	↑ 17,1	↑ 21,6	↑ 46,2

1/ En términos reales.

2/ En términos nominales.

Fuentes: BCRP – Sucursal Arequipa, SBS, MTPE y MEF.

Elaboración: BCRP, Sucursal Arequipa, Departamento de Estudios Económicos.

En febrero, el sector agropecuario registró una expansión de 9,2 por ciento, resultado del crecimiento del subsector agrícola (13,2 por ciento) y pecuario (1,0 por ciento). En los tres primeros meses del año, reportó una expansión de 5,4 por ciento.

Producción de principales productos agropecuarios 1/

(Miles de toneladas)

Subsectores	Estructura Porcentual 2014 2/	Marzo				Enero - Marzo			
		2015	2016	Var.%	Contribución al crecimiento 3/	2015	2016	Var.%	Contribución al crecimiento 3/
SECTOR AGRÍCOLA	64.7			13.2	8.9			8.1	5.1
Orientada al mercado externo y agroindustria 2/	10.4			52.0	2.6			15.6	1.1
Ají pprika	0.5	0.2	0.4	111.8	0.6	0.3	0.5	91.2	0.3
Olivo	2.8	0.1	0.0	-100.0	-0.1	0.1	0.0	-100.0	-0.1
Palta	0.6	0.7	1.7	156.8	0.6	3.5	4.7	33.5	0.3
Quinua	1.8	1.8	0.7	-61.5	-0.7	7.5	2.9	-61.5	-1.1
Vid	1.5	2.9	4.2	46.2	0.9	10.1	11.8	16.9	0.4
Orientada al mercado interno 2/	54.3			10.1	6.3			7.1	4.0
Ajo	2.9	2.4	2.1	-15.4	-0.2	4.1	3.4	-17.2	-0.2
Alfalfa	15.9	269.0	254.6	-5.3	-0.8	812.3	794.8	-2.2	-0.4
Arroz	9.7	78.1	98.3	25.8	7.9	89.8	110.4	22.9	4.0
Arveja grano verde	0.3	1.1	0.8	-27.7	-0.1	4.0	3.3	-17.3	-0.1
Cebolla	10.4	23.1	20.6	-11.0	-0.7	76.3	79.1	3.6	0.3
Frijol grano seco	0.7	0.0	0.0	114.6	0.0	0.1	0.2	27.9	0.0
Maiz chala	2.5	46.5	44.0	-5.4	-0.1	164.0	155.5	-5.2	-0.1
Maiz choclo	0.6	0.9	0.3	-71.4	-0.2	1.2	0.6	-51.0	-0.1
Papa	5.8	9.5	10.0	4.6	0.1	28.0	36.9	31.6	0.7
Tomate	1.1	1.4	2.3	61.4	0.3	4.3	7.0	61.1	0.4
Zanahoria	0.7	3.2	5.2	62.9	0.3	17.5	19.5	11.7	0.1
Zapallo	1.2	9.4	7.8	-16.6	-0.3	27.8	26.3	-5.2	-0.1
SECTOR PECUARIO	35.3			1.0	0.3			1.2	0.4
Carne de ave 4/	17.5	8.7	8.8	0.1	-	26.0	26.1	0.5	0.1
Carne de ovino 4/	0.4	0.2	0.2	10.0	0.0	0.6	0.7	4.0	0.0
Carne de porcino 4/	1.8	1.0	0.9	-0.5	0.0	2.9	2.8	-0.8	0.0
Carne de vacuno 4/	1.1	0.6	0.5	-13.0	-0.1	1.7	1.7	-0.9	0.0
Huevos	1.8	1.1	1.1	3.0	0.0	3.2	3.3	4.3	0.1
Leche	12.1	27.9	29.7	3.7	0.4	82.4	85.0	3.1	0.4
SECTOR AGROPECUARIO	100.0			9.2	9.2			5.4	5.4

1/ Cifras preliminares.

2/ A precios de 2007.

3/ En base a la estructura de similar periodo de 2014.

Fuente: Gerencia Regional de Agricultura y Riego - Arequipa.

Elaboración: BCRP, Sucursal Arequipa, Departamento de Estudios Económicos.

- El **sub-sector agrícola** creció 13,2 por ciento, explicado por la mayor producción en el mercado externo (52,0 por ciento), de vid (46,2 por ciento), palta (156,8 por ciento) y aj pprika (111,8 por ciento), e interno (10,1 por ciento), donde destacaron cultivos como el arroz (25,8 por ciento), tomate (61,4 por ciento) y frijol grano seco (114,6 por ciento), entre los principales. En el primer trimestre, se reportó una expansión de 8,1 por ciento a causa de la mayor producción de productos ofertados al mercado externo (15,6 por ciento), como aj paprika (91,2 por ciento), vid (16,9 por ciento) y palta (33,5 por ciento); así como de productos orientados al mercado interno (7,1 por ciento), explicada por la mayor producción de cebolla (3,6 por ciento), arroz (22,9 por ciento) y tomate (31,6 por ciento), entre otros.
- La **producción pecuaria** registró una variación positiva de 1,0 por ciento, asociada a una mayor producción de leche (3,7 por ciento), carne de ave (0,1 por ciento) y huevos (3,0 por ciento). En los tres primeros meses del año, se obtuvo una expansión de 1,2 por ciento, explicado básicamente por la mayor producción de leche (3,1 por ciento), carne de ave (0,5 por ciento), huevos (4,3 por ciento) y carne de ovino (4,0 por ciento).

La actividad pesquera mostró una caída de 95,8 por ciento, relacionado a una menor extracción de recurso hidrobiológico para el consumo humano directo (90,8 por ciento). En el periodo acumulado de enero a marzo, el sector pesquero se contrajo 65,3 por ciento.

Producción pesquera 1/ 2/

(En TM)

	Marzo			Enero - Marzo		
	2015	2016	Var.%	2015	2016	Var.%
Consumo Humano Directo	3 560	328	-90.8	21 343	10 509	-50.8
Fresco	3 204	269	-91.6	19 997	10 318	-48.4
Congelado	356	58	-83.6	1 346	192	-85.8
Consumo Humano Indirecto	10 227	27	-99.7	10 227	27	-99.7
SECTOR PESCA 2/			-95.8			-65.3

1/ Cifras preliminares.

2/ A precios de 2007.

Fuente: Gerencia de la Producción - Arequipa.

Elaboración: BCRP, Sucursal Arequipa, Departamento de Estudios Económicos.

Cotización de la harina de pescado

(US\$/tonelada - Hamburgo)

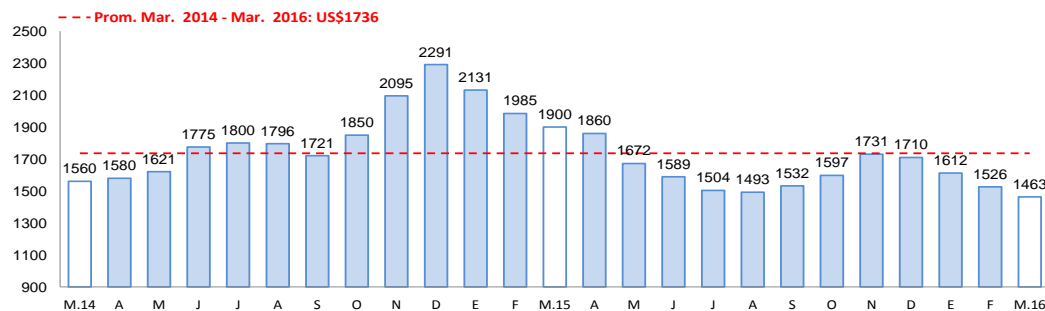

Fuente: Bloomberg.

Elaboración: BCRP, Sucursal Arequipa, Departamento de Estudios Económicos

- En marzo, el **sector pesquero** reportó una desaceleración de 95,8 por ciento debido al menor desembarque de recursos hidrobiológicos para el consumo humano directo (-90,8 por ciento), en sus líneas de fresco (-91,6 por ciento) y congelado (-83,6 por ciento); así como también una menor extracción de anchoveta para el consumo humano directo (-99,7 por ciento)
- En el periodo acumulado, el sector mantuvo un indicador negativo de 65,3 por ciento, a causa de una menor captura de recursos marinos para el consumo humano directo (-50,8 por ciento), en sus líneas de fresco (-48,4 por ciento) y congelado (-85,8 por ciento); adicionalmente se registró una disminución del consumo humano indirecto (-99,7 por ciento)
- En marzo, el precio promedio de la **harina de pescado** fue US\$ 1463,0 por tonelada, inferior en 23,0 por ciento con respecto al mismo mes del año anterior; mientras que en el periodo mensual el resultado fue menor en 4,1 por ciento.

La producción minera se expandió en 125,1 por ciento, debido principalmente a una mayor extracción de cobre (159,4 por ciento) y molibdeno (143,5 por ciento). En el periodo acumulado reportó una aceleración de 112, 2 por ciento.

Producción Minera 1/

(Var. % real respecto al mismo periodo del año anterior)

Mineral	Estructura Porcentual 2014 2/	Marzo				Enero - Marzo			
		2015	2016	Var.%	Contribución 3/	2015	2016	Var.%	Contribución 3/
Cobre (TMF)	63.8	19 255	49 950	159.4	100.5	50 706	128 674	153.8	94.7
Oro (KGF)	14.7	1 102	1 295	17.6	2.5	3 378	3 643	7.9	1.3
Plata (KGF)	5.4	23 850	23 430	-1.8	-0.1	66 448	66 754	0.5	0.0
Plomo (TMF)	0.8	841	1 654	96.8	0.9	2 394	5 042	110.6	1.0
Zinc (TMF)	1.7	1 609	2 238	39.1	0.8	4 234	6 394	51.0	1.0
Molibdeno (TMF)	13.6	410	998	143.5	20.5	1 056	2 152	103.7	14.2
SECTOR MINERÍA 2/	100.0			125.1	125.1			112.2	112.2

1/ Cifras preliminares.

2/ A precios de 2007.

Fuente: Ministerio de Energía y Minas.

Elaboración: BCRP, Sucursal Arequipa, Departamento de Estudios Económicos.

Variación de la producción minera 1/

(Var.% real respecto a similar mes del año anterior)

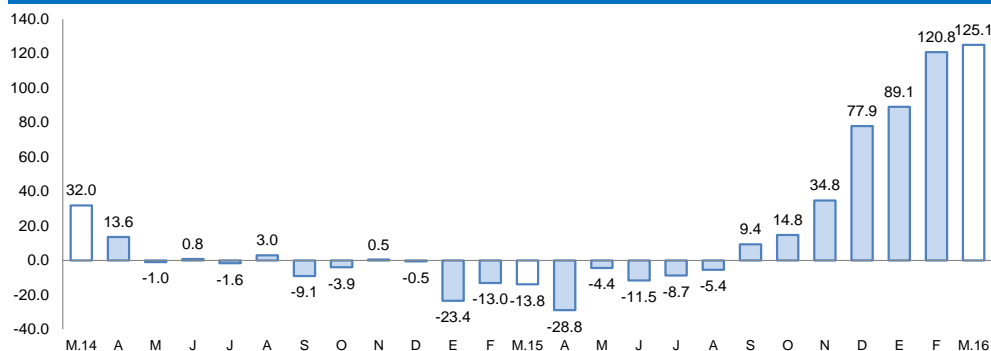

1/ A precios de 2007

Fuente: Ministerio de Energía y Minas.

Elaboración: BCRP, Sucursal Arequipa, Departamento de Estudios Económicos

- En marzo, la **actividad minera** se incrementó en 125,1 por ciento, resultado de una mayor extracción de cobre (159,4 por ciento) y molibdeno (143,5 por ciento), así como el incremento en la producción de oro (17,6 por ciento) y plomo (96,8 por ciento).
- Entre enero y marzo, se reportó un crecimiento de 112, 2 por ciento, causado básicamente por la mayor extracción de cobre (153,8 por ciento), molibdeno (103,7 por ciento), oro (7,9 por ciento) y plomo (110,6 por ciento).
- La **cotización internacional** de los principales metales, en el período interanual registraron resultados mixtos. El precio del oro y del plomo registraron variaciones positivas de 5,7 por ciento y 1,3 por ciento respectivamente; mientras que los precios del cobre, plata y zinc registraron variaciones negativas de -16,5 por ciento, -4,6 por ciento y -11,1 por ciento.

La producción manufacturera, registró una expansión de 6,5 por ciento en comparación con la obtenida en similar mes del año 2015. En el primer trimestre del año se acumuló una variación positiva de 1,1 por ciento.

Producción manufacturera 1/

(Variación % real respecto al mismo periodo del año anterior)

Ramras de Actividad	Estructura Porcentual 2014 1/	Marzo		Enero-Marzo	
		Var. %	Contribucion 2/	Var %	Contribucion 2/
MANUFACTURA PRIMARIA	19,9	-11,6	-2,1	-9,8	-1,8
Conservas y congel. De pescado	1,4	-76,8	-0,3	-83,6	-0,6
Harina y aceite de pescado	1,8	-100,0	-1,3	-100,0	-0,5
Productos de cobre	16,7	-2,8	-0,5	-4,3	-0,7
MANUFACTURA NO PRIMARIA	80,1	10,6	8,6	3,5	2,8
Productos Lácteos	6,7	50,5	3,4	57,0	3,0
Molinería	7,7	1,2	0,1	1,4	0,1
Cerveza y Malta	14,2	33,0	4,5	16,0	2,3
Bebidas no alcohólicas	6,9	4,5	0,4	12,1	1,0
Hilatura fibras textiles	9,1	-3,5	-0,4	-2,6	-0,3
Prendas de vestir	1,1	-5,8	-0,1	-5,8	-0,1
Pintura, barnices y lacas	0,4	-9,4	0,0	1,4	0,0
Fabr. prod. plástico	0,8	-2,1	0,0	32,0	0,3
Cemento	23,0	2,1	0,5	5,0	1,2
Productos metálicos	10,0	4,6	0,3	-51,6	-4,7
Lapices y Conexos	0,2	-24,9	0,0	-18,5	0,0
SECTOR MANUFACTURA 3/	100,0	6,5	6,5	1,1	1,1

1/ A precios de 1994.

2/ En base a la estructura de similar periodo de 2014.

3/ Debido al redondeo de los datos parciales, los totales pueden diferir de la suma de las partes.

Fuente: Empresas Industriales.

Elaboración: BCRP, Sucursal Arequipa, Departamento de Estudios Económicos.

- La expansión de 6,5 por ciento en el mes de marzo, es resultado de la evolución positiva de la manufactura no primaria en 10,6 por ciento, que fue contrarrestada con la contracción de la manufactura primaria en 11,6 por ciento.
- La **manufactura primaria** registró una evolución negativa resultado de los menores niveles producidos en el rubro minero, especialmente productos de cobre, así como en el rubro pesquero, por la reducción en congelado de pescado y a la nula producción de harina, aceite y conservas de pescado.
- En la **manufactura no primaria**, el incremento fue determinado principalmente por la mayor producción los rubros de productos lácteos, productos de molinería, bebidas tanto alcohólicas como gaseosas, así como cemento y productos metálicos, especialmente fierro corrugado.
- El sector acumuló entre enero y marzo, una expansión de 1,1 por ciento, debido al buen desempeño de la manufactura no primaria principalmente.

Evolución de la manufactura no primaria

(Variación % real respecto al mismo mes del año anterior)

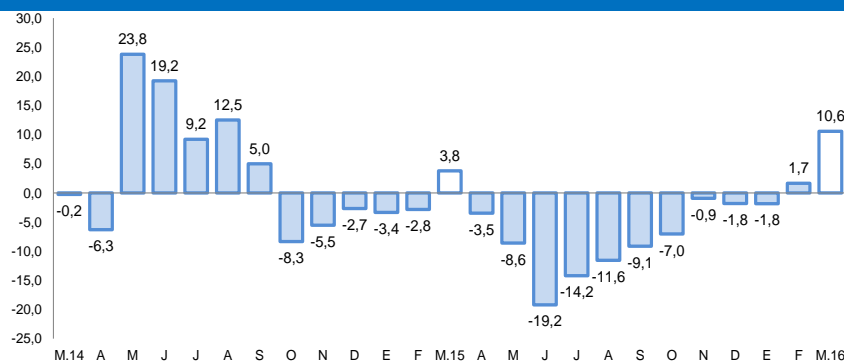

Fuente: BCRP, Sucursal Arequipa en base a información de las Empresas Industriales.

Los despachos de cemento mostraron una variación positiva de 11,7 por ciento al compararla con el similar mes del año anterior. En el periodo acumulado, el sector mantuvo un indicador positivo de 11,8 por ciento.

Despachos de cemento

(Var.% con respecto a similar mes del año anterior)

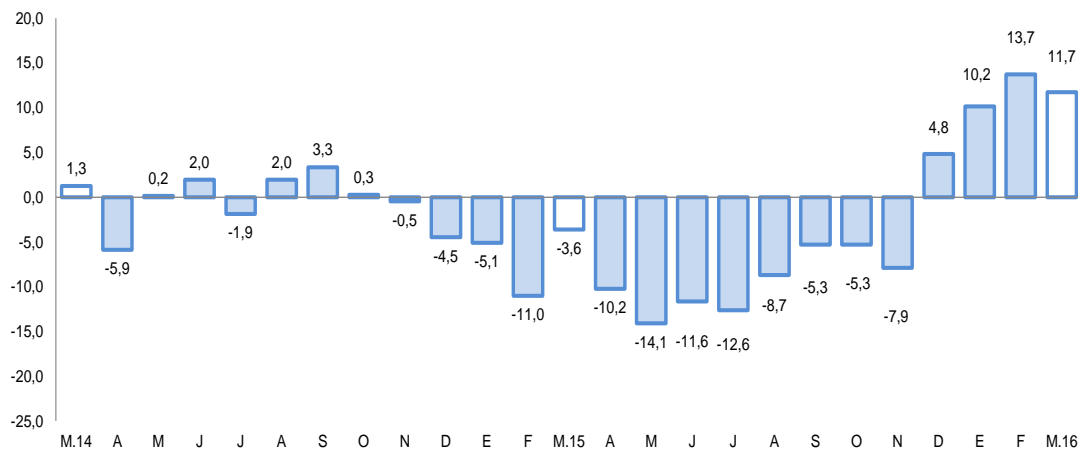

Fuente: BCRP, Sucursal Arequipa en base a información de las Empresas Industriales..

- Los **despachos de cemento** orientados al mercado interno, en el mes de marzo fueron de 183697 toneladas métricas, con una evolución positiva de 11,7 por ciento al compararlos con igual mes del año 2015.
- En el periodo acumulado de enero a marzo del año en curso, los despachos sumaron 547705 toneladas, con un aumento de 11,8 por ciento, al compararlos con los efectuados en el año anterior.

El saldo de créditos al finalizar el mes de marzo, equivalente a S/ 9592 millones, mostró una variación positiva de 11,2 por ciento, para el periodo interanual. Los créditos en Banca Múltiple y en las instituciones no Bancarias presentaron un incremento de 11,9 por ciento y 10,9 por ciento respectivamente, al compararlos a similar mes del 2015.

Crédito Directo

(Saldos a fin de periodo en millones de nuevos soles)

	Estructura % Mar-16	Marzo		Var.% Nominal Mar-16 / Mar-15
		2015	2016	
Banco de la Nación	2,0	189	190	0,4
Agrobanco	0,6	60	55	-8,6
Banca Múltiple	67,6	5 796	6 488	11,9
Instituciones No Bancarias	29,8	2 577	2 859	10,9
Financieras	9,9	918	947	3,2
Cajas Municipales	19,3	1 579	1 854	17,4
Cajas Rurales	0,4	63	38	-40,2
Edpymes	0,2	16	19	19,3
Arrendamiento Financiero	0,0	0	0	-
TOTAL	100,0	8 622	9 592	11,2
Empresas 1/	65,2	5 133	6 255	21,8
Personas	34,8	3 488	3 337	-4,3
Consumo	20,3	2 051	1 952	-4,8
Hipotecario	14,4	1 437	1 385	-3,6
MN	85,5	6 760	8 201	21,3
ME	14,5	1 862	1 390	-25,3
ME (Mill. US\$)		601	418	-30,5

1/ Ajuste en Créditos a Empresas

2/ Debido al redondeo de los datos parciales, los totales pueden diferir de la suma de las partes

Fuente: Superintendencia de Banca, Seguros y AFP.

- La **cartera morosa** correspondiente al mes de febrero fue de 3,7 por ciento, similar a la registrada en igual mes del año 2015, correspondiendo las tasas más elevadas a Agrobanco con 8,7 por ciento, empresas financieras con 7,3 por ciento, cajas rurales de ahorro y crédito con 6,8 por ciento.

Variación del crédito directo

(Var.% con respecto a similar mes del año anterior)

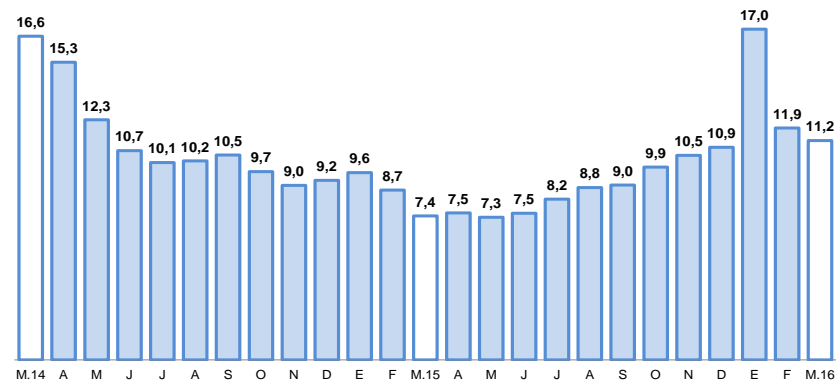

Fuente: Superintendencia de Banca, Seguros y AFP.

Tasa de morosidad 1/

(Porcentaje)

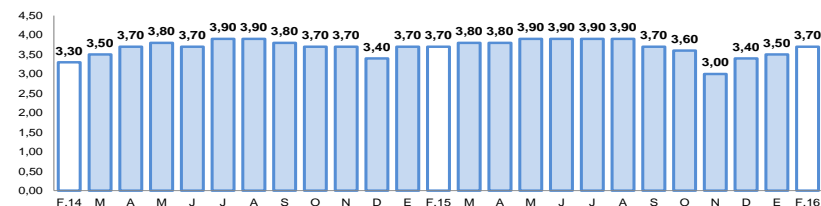

1/ Morosidad = (créditos vencidos + créditos en cobranza judicial) / colocaciones brutas

Fuente: Superintendencia de Banca, Seguros y AFP.

Los depósitos reportaron una variación positiva de 12,7 por ciento, al compararlos con marzo del 2015. Los depósitos en ahorros se incrementaron en 8,9 por ciento, los depósitos a la vista 37,4 por ciento y los depósitos a plazo 5,1 por ciento. Por tipo de moneda, los depósitos en MN se incrementaron en 8,9 por ciento y los de ME en 22,6 por ciento.

Depósitos

(Saldos a fin de periodo en millones de nuevos soles)

	Estructura %	Marzo		Var.% Nominal
	Mar-16	2015	2016	Mar-16 / Mar-15
Banco de la Nación	7,2	524	550	4,9
Banca Múltiple	61,1	3 942	4 674	18,6
Instituciones No Bancarias	31,7	2 316	2 420	4,5
Financieras	4,7	367	359	-2,2
Cajas Municipales	26,6	1 908	2 031	6,5
Cajas Rurales	0,4	41	30	-27,2
TOTAL	100,0	6 781	7 643	12,7
Vista	22,8	1 266	1 740	37,4
Ahorro	40,1	2 812	3 062	8,9
Aplazo	37,2	2 703	2 841	5,1
MN	69,6	4 888	5 322	8,9
ME	30,4	1 893	2 321	22,6
ME (Mill. US\$)	9,1	612	698	14,1

1/ Debido al redondeo de los datos parciales, los totales pueden diferir de la suma de las partes
Fuente: Superintendencia de Banca, Seguros y AFP.

Variación de los depósitos

(Var.% con respecto a similar mes del año anterior)

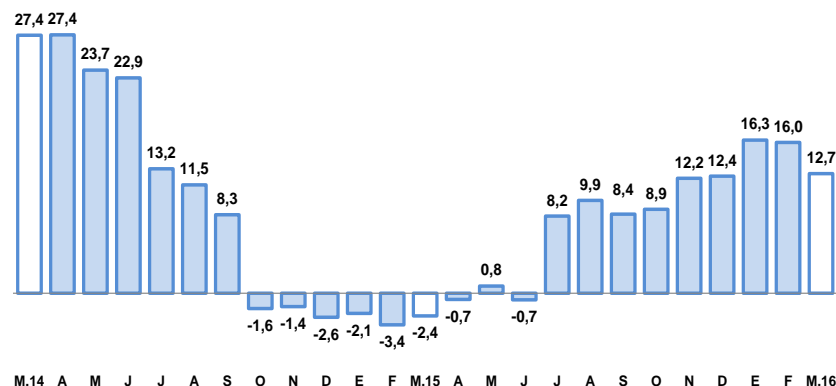

Fuente: Superintendencia de Banca, Seguros y AFP.

El gasto de capital fue de S/ 110 millones, registrando una variación positiva de 29,0 por ciento, resultado de un mayor gasto del Gobierno Nacional y de los gobiernos locales. En el periodo acumulado, se obtuvo una variación positiva de 21,8 por ciento, respecto a igual periodo del año anterior.

Gasto de Capital 1/ 2/ (En millones de nuevos soles)

	Marzo			Enero-Marzo		
	2015	2016	Var.%real	2015	2016	Var.%real
Gobierno Nacional	12	31	150,1	33	42	22,3
Gobierno Regional	25	17	-34,1	30	29	-6,2
Gobiernos locales	45	62	31,1	68	95	33,8
Total	82	110	29,0	131	166	21,8

1/ Información actualizada al 31 de diciembre de 2015.

2/ Comprende la adquisición de activos no financieros.

Fuente: Ministerio de Economía y Finanzas.

Elaboración: BCRP, Sucursal Arequipa, Departamento de Estudios Económicos.

Variación de la Inversión Pública

(Var.% real con respecto a similar mes del año anterior)

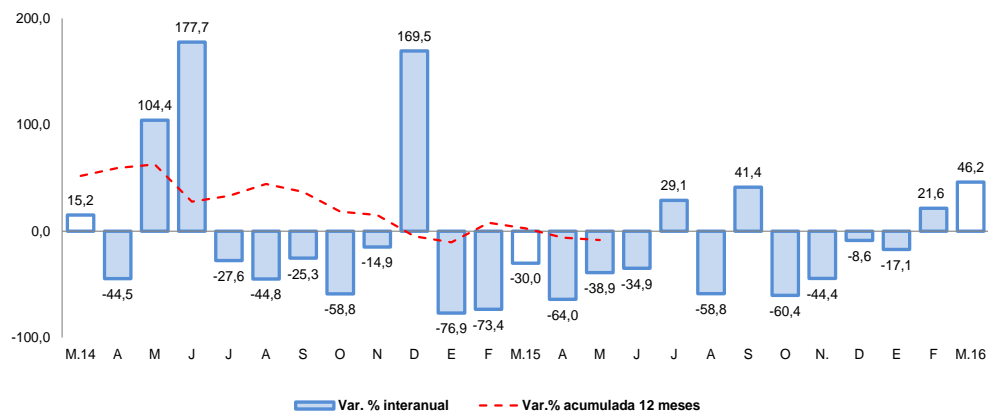

Fuente: Ministerio de Economía y Finanzas.

Entre los principales proyectos ejecutados por el **Gobierno Nacional** destacan:

- “Construcción y Mejoramiento de la Carretera Camaná- Div. Quilca- Matarani- Ilo- Tacna” (S/ 17,1 millones).
- “ Mejoramiento del Servicio de Agua del Sistema de Riego Canales Laterales, Alto Cural, Cerro Colorado” (S/ 3,5 millones).
- “Mejoramiento de los Servicios Turísticos Públicos de la Ruta del Valle del Colca, Chivay, Provincia de Caylloma” (S/ 1,7 millones).
- “Construcción de Espigones y Dique Enrocado en los distritos de Huancarqui, Aplao y Uraca, Provincia de Castilla” (S/ 1,0 millones).

En el caso del **Gobierno Regional** fueron :

- “Alcantarillado en Asociación Urbanizadora Ciudad de Dios, Distrito de Yura” (S/ 2,1 millones).
- “Construcción del Hospital Central del distrito de Majes” (S/ 1,1 millones).
- “Mejoramiento de la Atención de Hemodiálisis en el Servicio de Nefrología del Hospital Honorio Delgado” (S/ 944 mil).
- “Mejoramiento y Construcción de la Carretera Ayo- Huambo, Provincias de Castilla y Caylloma” (S/ 826 mil).

Y de los **Gobiernos Locales** son:

- “Mejoramiento de los Sistemas de Agua Potable en la Ciudad de Camaná” (S/ 14,9 millones).
- “Mejoramiento del Canal Alto Sogay y Canales de 1er y 2do Orden del sistema de riego Acequia Alta Sogay” (S/ 2,1 millones).
- “Construcción del Puente Balcones de Chilina, Distrito Alto Selva Alegre” (S/ 1,7 millones).
- “Instalación de los servicios de Protección Contra Inundaciones y Filtraciones en Madrigal, Provincia de Caylloma” (S/ 1,3 millones).