

BANCO CENTRAL DE RESERVA DEL PERU
SUCURSAL AREQUIPA



TACNA: Síntesis de Actividad Económica
Junio 2015¹

Departamento de Estudios Económicos

El Banco Central de Reserva del Perú (BCRP) ha considerado presentar un conjunto de indicadores sectoriales de actividad económica con la finalidad de poder realizar el seguimiento del desempeño de la economía departamental. Para el sector real, se ha utilizado el Valor Bruto de Producción a precios del año 2007 para los sectores disponibles. Cabe señalar que a partir de enero 2014, el Instituto Nacional de Estadística (INEI) ha realizado el cambio de año base (de 1994 a 2007) para la construcción del Producto Bruto Interno (PBI) nacional, estando en elaboración la desagregación departamental. En la medida que se publique referida información, el BCRP volvería a elaborar para cada departamento un indicador agregado de actividad económica.

¹ En el presente informe participaron: Lizzie Jugo, Judith Reátegui y Nilda Cabrera.

ÍNDICE

	<i>Página</i>
RESUMEN EJECUTIVO	3
I. ACTIVIDAD PRODUCTIVA.....	5
1. Actividad primaria	5
1.1 Sector agropecuario	5
1.2 Sector minería	6
2. Otros indicadores sectoriales	7
2.1 Arribos a los establecimientos de hospedaje	7
II. ASPECTOS LABORALES	8
1. Empleo.....	8
III. SECTOR EXTERNO	9
1. Exportaciones	9
IV. CRÉDITO Y DEPÓSITOS.....	10
1. Crédito	10
2. Depósitos.....	12
V. GASTO PÚBLICO NO FINANCIERO	13
1. Gasto corriente no financiero	13
2. Gasto de Capital	14
VI. ANEXOS	16

RESUMEN EJECUTIVO

Principales hechos de importancia

- En junio, el **sector agropecuario** registró una caída de 35,6 por ciento, mientras que el **sector minero** reportó un crecimiento de 31,4 por ciento, respecto a similar mes de 2014.
- En relación a otros **indicadores de actividad económica** del departamento, el **arribo de turistas** a los establecimientos de hospedaje mostró una variación positiva de 10,8 por ciento, en el interanual; el **empleo formal** creció 0,8 por ciento, en el interanual en mayo. El **crédito** creció 1,1 por ciento; la **cartera morosa** en mayo fue de 6,0 por ciento y los **depósitos** aumentaron 4,5 por ciento; el **gasto de capital** cayó 59,8 por ciento, en términos reales.

Actividad primaria

- La contracción registrada en el **sector agropecuario** (-35,6 por ciento), se explica por los menores volúmenes de producción de olivo (-51,5 por ciento), principalmente; además de tomate (-52,5 por ciento) y maíz amiláceo (-42,4 por ciento); de manera contraria, la actividad pecuaria creció 7,7 por ciento al aumentar la producción de carne de ave (13,3 por ciento) y de huevos (20,0 por ciento). En los primeros seis meses del año, el sector acumuló un indicador negativo (-37,9 por ciento), asociado al menor dinamismo de la actividad agrícola (-46,0 por ciento).
- El **sector minero** creció 31,4 por ciento, resultado de la mayor producción de cobre (8,1 por ciento) y molibdeno (104,0 por ciento), principalmente; además de oro y plata; en el período acumulado en los seis meses del año, la actividad minera reportó un indicador positivo de 22,7 por ciento, impulsado por los mayores volúmenes obtenidos de cobre, principalmente.

Otros indicadores de actividad económica

- El **arribo de turistas los establecimientos de hospedaje** registró una variación positiva de 10,8 por ciento en el período interanual; acumulando entre enero y junio, una mejora de 15,4 por ciento, por mayor afluencia del turismo nacional y extranjero.
- El **empleo formal en la ciudad de Tacna**, en empresas privadas formales de 10 a más trabajadores, creció 0,4 por ciento en el período interanual en junio, impulsado por el dinamismo de los sectores servicios (12,2 por ciento) y comercio (6,3 por ciento). En el período acumulado a junio el empleo mejoró en 2,5 por ciento.
- El **crédito** cayó 0,5 por ciento, con relación a igual período del 2014. La **cartera morosa** en el mes de mayo fue de 6,0 por ciento; los **depósitos** subieron 4,5 por ciento.
- El **gasto de capital** (S/. 20 millones) registró una variación negativa de 59,8 por ciento en el período interanual, en términos reales, al contraerse el gasto en los tres niveles de gobierno. En el período acumulado durante los seis meses del año, los gastos de capital mantuvieron un indicador negativo en 55,2 por ciento.

CUADRO N° 1
OTROS INDICADORES DE ACTIVIDAD ECONOMICA
 (Variación % respecto a similar mes del año anterior)

	Ene.15	Feb.15	Mar.15	Abr.15	May.15	Jun.15
Arribos a establecimientos de hospedaje	↑ 20,7	↑ 23,2	↑ 12,6	↑ 17,6	↑ 2,3	↑ 10,8
Empleo formal urbano 3/	↑ 1,7	↓ -0,3	↑ 5,8	↑ 1,8	↑ 0,8	↑ 0,4
Crédito total 2/	↑ 0,1	↓ -0,2	↑ 0,5	↑ 0,6	↑ 1,0	↓ -0,5
Inversión Pública 1/	↓ -93,1	↓ -83,0	↑ 40,2	↓ -56,9	↓ -57,0	↓ -59,8

1/ En términos reales

2/ En términos nominales

3/ En empresas de 10 a más trabajadores situadas en la ciudad de Tacna

Fuentes: BCRP - Sucursal Arequipa, SBS, MTPE y MEF.



I. ACTIVIDAD PRODUCTIVA

1. Actividad primaria

1.1 Sector agropecuario

- En el mes de junio la **producción agropecuaria** se redujo 35,6 por ciento, con relación a similar mes del año anterior, por la contracción del sub-sector agrícola (-41,9 por ciento), que fue parcialmente atenuada por el crecimiento del sub-sector pecuario (7,7 por ciento). Entre enero y junio, el sector agropecuario reportó un caída de 37,9 por ciento, determinado por la menor producción del sub-sector agrícola (-46,0 por ciento), que fue ligeramente contrarrestado por el crecimiento de la actividad pecuaria (7,6 por ciento).

CUADRO N° 2
SECTOR AGROPECUARIO 1/
(Miles de toneladas)

Subsectores	Estructura Porcentual 2013 2/	Junio				Enero - Junio			
		2014	2015	Var.%	Contribución al crecimiento 3/	2014	2015	Var.%	Contribución al crecimiento 3/
AGRÍCOLA	72,3			-41,9	-36,6			-46,0	-39,0
Maíz amiláceo	0,4	0,7	0,4	-42,4	-0,6	0,9	0,5	-51,1	-0,2
Trigo	0,0	0,0	0,0	n.d.	n.d.	0,0	0,0	-57,1	0,0
Ajo	0,1	0,0	0,0	n.d.	n.d.	0,1	0,0	-70,0	0,0
Cebolla	5,5	1,0	2,3	120,4	1,1	18,5	13,8	-25,0	-0,8
Tomate	1,6	0,6	0,3	-52,5	-0,3	4,6	5,2	13,2	0,1
Arveja verde	0,0	0,0	0,0	n.d.	n.d.	0,0	0,0	-79,2	0,0
Haba verde	0,1	0,0	0,0	n.d.	n.d.	0,3	0,3	-12,1	0,0
Camote	0,0	0,1	0,0	-100,0	-0,1	0,3	0,4	14,1	0,0
Papa	1,1	0,1	0,1	25,3	0,0	5,1	4,8	-5,9	0,0
Manzano	0,1	0,0	0,0	n.d.	n.d.	0,6	0,7	12,8	0,0
Vid	2,5	0,0	0,0	n.d.	n.d.	6,7	6,6	-1,5	0,0
Maíz amarillo	0,0	0,0	0,0	-100,0	0,0	0,0	0,0	5,9	0,0
Olivo	29,5	23,0	11,2	-51,5	-40,0	79,5	27,8	-65,0	-34,8
Orégano	11,4	0,3	0,4	25,8	0,6	6,4	5,4	-16,1	-1,7
Alfalfa	8,7	16,0	22,2	39,4	1,2	110,4	135,8	23,0	0,9
Ají	5,2	0,0	0,3	551,0	0,6	9,6	5,1	-47,1	-1,9
Cirolero	0,1	0,0	0,0	n.d.	n.d.	0,0	0,0	-7,5	0,0
Maíz chala	2,4	7,1	11,4	61,2	0,6	53,9	56,8	5,3	0,1
Melón	0,1	0,0	0,0	n.d.	n.d.	0,2	0,4	173,2	0,0
Peral	0,2	0,0	0,0	n.d.	n.d.	0,8	0,8	-6,5	0,0
Sandía	0,5	0,0	0,0	n.d.	n.d.	3,8	5,3	38,7	0,2
Tuna	0,1	0,0	0,0	n.d.	n.d.	0,6	0,9	48,4	0,0
Zapallo	0,7	0,0	0,3	n.d.	n.d.	2,3	2,8	24,8	0,1
Maíz choclo	0,2	0,0	0,1	231,6	0,1	0,6	0,8	39,1	0,0
Pimiento páprika	1,7	0,0	0,0	n.d.	n.d.	0,7	0,2	-78,0	-1,1
PECUARIO	27,7			7,7	1,0			7,6	1,2
Carne Aves	15,7	1,2	1,4	13,3	1,0	7,3	8,2	12,9	1,1
Carne de Alpaca	0,1	0,0	0,0	-4,7	0,0	0,1	0,1	-8,8	0,0
Carne de Llama	0,1	0,0	0,0	-10,6	0,0	0,1	0,1	-16,0	0,0
Carne Caprinos	0,1	0,0	0,0	-9,7	0,0	0,0	0,0	-9,2	0,0
Carne Ovinos	0,2	0,0	0,0	0,7	0,0	0,1	0,1	-2,3	0,0
Carne Porcinos	2,5	0,2	0,2	-3,7	0,0	1,1	1,2	1,7	0,0
Carne Vacunos	1,2	0,1	0,1	-6,2	0,0	0,5	0,5	-10,0	-0,1
Huevos Aves	2,0	0,2	0,2	20,0	0,2	1,1	1,4	20,2	0,2
Leche Vacunos	5,9	2,0	1,9	-2,8	-0,1	12,1	11,6	-4,3	-0,1
SECTOR AGROPECUARIO	100,0			-35,6	-35,6			-37,9	-37,9

1/ Cifras preliminares.

2/ A precios de 2007

3/ En base a la estructura de similar periodo de 2014.

Fuente: Gerencia Regional de Agricultura y Riego-Tacna

Elaboración: BCRP, Sucursal Arequipa. Departamento de Estudios Económicos.

- La contracción de la **actividad agrícola**, es explicada principalmente por la caída de la producción de olivo (-51,5 por ciento) y tomate (-52,5 por ciento). En el primer semestre del presente año, el menor dinamismo del sub-sector agrícola es explicado básicamente por la menor producción de olivo (-65,0 por ciento), orégano (-16,1 por ciento), ají (-47,1 por ciento) y cebolla (-25,0 por ciento).



- En el mes de junio, el crecimiento de la **actividad pecuaria** fue determinado por la mayor producción avícola tanto de carne (13,3 por ciento) como de huevos (20,0 por ciento); y en menor medida por la producción de carne de ovino (0,7 por ciento). En el primer semestre del presente año, el crecimiento acumulado del sector fue determinado por la mayor producción de carne de ave (12,9 por ciento), carne porcino (1,7 por ciento) y huevos (20,2 por ciento).
- El avance de la presente **campaña de siembras 2014/2015**, registró una superficie acumulada de 5 487 hectáreas, resultado inferior en 22,6 por ciento con respecto a la campaña anterior (2013/2014), debido a la menor extensión en los cultivos de cebolla (-18,4 por ciento), orégano (-97,3 por ciento), ají (-38,4 por ciento) y pimiento paprika (-83,5 por ciento); entre otros.

**CUADRO N° 3
SUPERFICIE SEMBRADA 1/
(Hectáreas)**

	Campaña agrícola 2/		Variación	
	2013/2014	2014/2015	Absoluta	Porcentual
CULTIVOS TRANSITORIOS				
Maíz amiláceo	373	342	-31	-8,3
Trigo	7	9	2,0	28,6
Ajo	20	14	-6	-30,0
Cebolla	697	569	-128	-18,4
Tomate	220	216	-4	-1,8
Arveja verde	31	26	-5	-16,1
Haba verde	118	103	-15	-12,7
Camote	34	32	-2	-5,9
Papa	399	334	-65	-16,3
Manzano	35	24	-11	-31,4
Vid	50	34	-16	-32,0
Maíz amarillo	11	8	-3	-27,3
Olivo	391	309	-82	-21,0
Orégano	970	26	-944	-97,3
Alfalfa	47	83	36	76,6
Ají	919	566	-353	-38,4
Cirolero	1	0	-1	-100,0
Maíz chala	2 234	2 248	14	0,6
Melón	14	21	7	50,0
Peral	4	0	-4	-100,0
Sandía	116	181	65	56,0
Tuna	9	2	-7	-77,8
Zapallo	127	176	49	38,6
Maiz choclo	123	141	18	14,6
Pimiento páprika	139	23	-116	-83,5
Total	7 089	5 487	-1602	-22,6

1/ Cifras preliminares.

2/ De agosto a junio.

Fuente: Gerencia Regional de Agricultura y Riego - Tacna.

Elaboración: BCRP, Sucursal Arequipa. Departamento de Estudios Económicos.

1.2 Sector minería

- En el mes de junio, la **actividad minera** registró un crecimiento de 31,4 por ciento, en relación al mismo mes del año 2014, explicado por el mayor volumen de producción del cobre (8,1 por ciento), molibdeno (104,0 por ciento), ambos provenientes de los yacimientos de Toquepala perteneciente a la empresa minera Southern Perú Copper Corporation; además de la extracción de oro (26,0 por ciento) y plata (31,8 por ciento), procedentes de las unidades productoras de Pucamarca (Minsur) y Toquepala (Southern Perú Copper Corporation).

- En el primer semestre del presente año, la producción del sector minería creció 22,7 por ciento, por el resultado favorable de todos los minerales; principalmente por la mayor extracción de cobre (6,7 por ciento) y molibdeno (66,4 por ciento).

CUADRO N° 4
SECTOR MINERÍA 1/
(Variación % real respecto a similar periodo del año anterior)

Mineral	Estructura Porcentual 2013 2/	Junio				Enero - Junio			
		2014	2015	Var.%	Contribución 3/	2014	2015	Var.%	Contribución 3/
Cobre (TMF)	66,9	11 316	12 230	8,1	5,6	66 760	71 259	6,7	4,4
Oro (KGF)	7,2	254	320	26,0	1,6	1 684	1 851	9,9	0,6
Plata (KGF)	1,5	3 608	4 757	31,8	0,5	22 616	26 931	19,1	0,3
Molibdeno (TMF)	24,4	348	710	104,0	23,7	2 486	4 137	66,4	17,3
SECTOR MINERÍA 2/	100,0			31,4	31,4			22,7	22,7

1/ Cifras preliminares.

2/ A precios de 2007

3/ En base a la estructura de similar periodo de 2014.

Fuente: Ministerio de Energía y Minas.

Elaboración: BCRP, Sucursal Arequipa. Departamento de Estudios Económicos.

GRÁFICO N° 1
VARIACION DE LA PRODUCCIÓN MINERA
(Variación % real respecto a similar mes del año anterior)

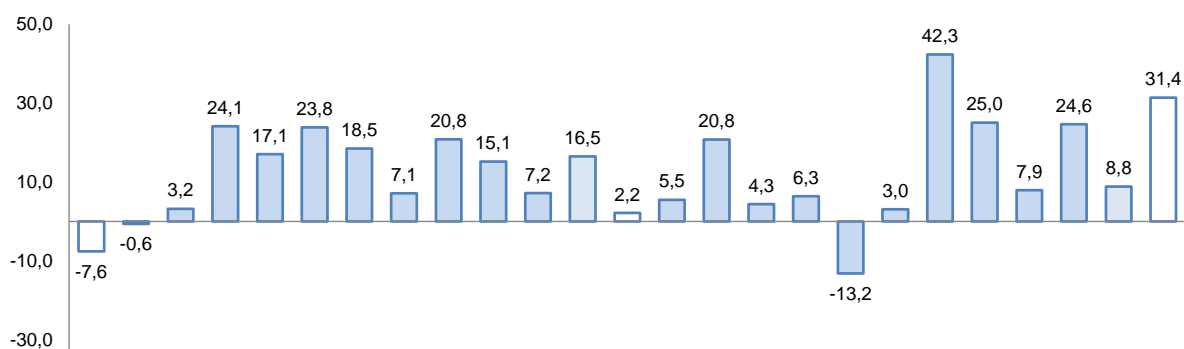

Fuente: Ministerio de Energía y Minas.

Elaboración: BCRP, Sucursal Arequipa, Departamento de Estudios Económicos

- La **cotización internacional de los principales metales, en el periodo interanual**, registró una tendencia a la baja; especialmente en lo que se refiere a los precios del cobre (-14,3 por ciento), oro (-7,6 por ciento), plata (-19,2 por ciento), plomo (-12,7 por ciento) y zinc (-1,8 por ciento).

2. Otros indicadores sectoriales

2.1 Arribos a los establecimientos de hospedaje

- El **arribo de turistas** a los establecimientos de hospedaje de Tacna, en el mes de análisis fue de 43 892 personas, con una variación positiva de 10,8 por ciento al compararlos con similar mes del año anterior, debido al incremento especialmente del turismo extranjero y en menor medida del turismo nacional. Los turistas nacionales en su mayoría provinieron de los departamentos de Lima, Arequipa, Moquegua y Puno; mientras que los extranjeros arribaron mayormente de Chile (94,0 por ciento) y en menor medida de Colombia, Brasil y Ecuador.

- En los primeros seis meses del presente año, el número de visitantes sumó 315 002 turistas, con un crecimiento de 15,4 por ciento en comparación a igual lapso del 2014, determinado por el crecimiento del turismo nacional en 5,2 por ciento así como del turismo extranjero en 41,9 por ciento. El promedio de permanencia de los turistas fue de 1,34 días.

GRAFICO N° 2
VARIACIÓN DE ARRIBOS A ESTABLECIMIENTOS DE HOSPEDAJE
(Variación %)

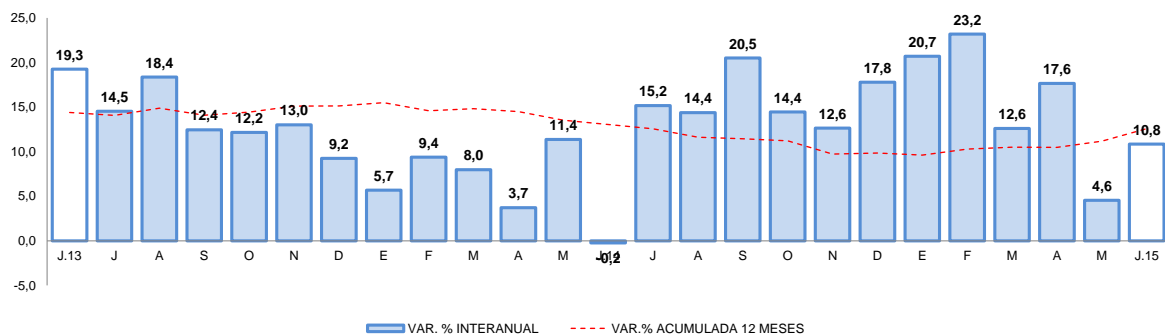

Fuente: Encuesta Mensual a Establecimientos de Hospedaje- MINCETUR.

II. ASPECTOS LABORALES

1. Empleo

- El **empleo formal en la ciudad de Tacna**, en empresas privadas de 10 a más trabajadores, creció ligeramente 0,4 por ciento en el período interanual en junio, impulsado por el dinamismo de los sectores servicios (12,2 por ciento) y comercio (6,3 por ciento), mientras que los sectores: extractivo (-9,3 por ciento), manufactura (-8,1 por ciento) y de transportes, almacenes y comunicaciones (-4,2 por ciento) contrarrestaron el resultado final.
- En el primer semestre del año, el empleo formal reportó una variación positiva de 2,5 por ciento, asociada al crecimiento de los sectores comercio (6,8 por ciento) y servicios (5,8 por ciento); mientras que los indicadores negativos persistieron en los sectores: extractivo (-9,1 por ciento), manufactura (-6,4 por ciento) y transporte, almacenes y comunicaciones (-3,0 por ciento).

CUADRO N° 5
CIUDAD DE TACNA: ÍNDICE MENSUAL DE EMPLEO EN EMPRESAS PRIVADAS FORMALES DE 10 Y MÁS TRABAJADORES POR RAMA DE ACTIVIDAD ECONÓMICA 1/
(Octubre 2010=100)

	Junio			Enero - Junio		
	2014	2015	Var. %	2014	2015	Var. %
Extractiva 2/	86,7	78,7	-9,3	268,9	244,4	-9,1
Industria manufacturera	74,8	68,7	-8,1	221,2	207,1	-6,4
Comercio	152,9	162,6	6,3	461,2	492,5	6,8
Transporte, almacenes y comunicaciones	126,1	120,8	-4,2	378,5	367,1	-3,0
Servicios 3/	105,5	118,4	12,2	303,1	320,8	5,8
Total	113,6	114,0	0,4	318,1	326,1	2,5

Nota: La información corresponde al primer día de cada mes.

1/ Cifras preliminares.

2/ Conformada por las subramas agricultura, pesca y minería.

3/ Conformada por las subramas servicios prestados a empresas, restaurantes y hoteles, establecimientos financieros, enseñanza, servicios sociales y comunales; y electricidad, gas y agua.

Fuente: MTPE - Encuesta Nacional de Variación del Empleo (ENVME)

Elaboración: BCRP, Sucursal Arequipa. Departamento de Estudios Económicos.

GRÁFICO N° 3
CIUDAD DE TACNA: EMPLEO FORMAL URBANO EN EMPRESAS DE 10 A MÁS TRABAJADORES
 (Variación % respecto a similar mes del año anterior)

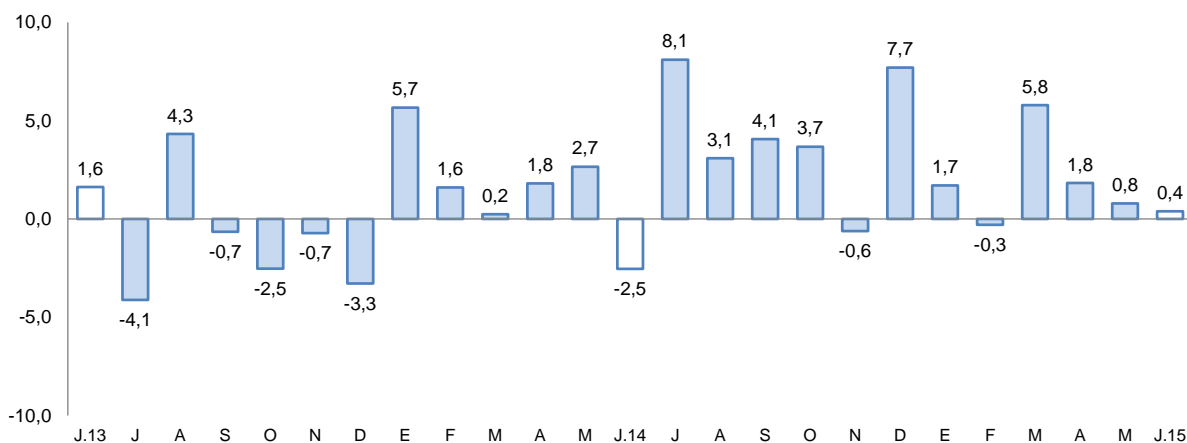

Fuente: Ministerio de Trabajo y Promoción del Empleo.

III. SECTOR EXTERNO

1. Exportaciones

- En el mes de junio, las exportaciones registraron una caída de 10,7 por ciento, determinada principalmente por los menores envíos de los productos no tradicionales (-20,6 por ciento), asociado a los productos agropecuario (-30,5 por ciento), pesquero (-30,2 por ciento) y metal-mecánico (-45,4 por ciento), entre otros; además de la contracción de los productos tradicionales (-2,9 por ciento), que acentuaron el resultado final.
- En el primer semestre del año, las exportaciones mostraron un descenso de 25,5 por ciento, explicado principalmente por la caída de los productos tradicionales de naturaleza minera (-32,0 por ciento), derivados del oro, cobre y hierro; asimismo de la contracción de las ventas de los productos no tradicionales (-5,6 por ciento), asociado principalmente a los rubros agropecuario (-11,7 por ciento), pesquero (-2,1 por ciento) y textil (-15,6 por ciento).
- Los principales países destino de los productos exportados, en el primer semestre, fueron: Chile (32,9 por ciento), Canadá (26,8 por ciento), Brasil (7,4 por ciento) y Estados Unidos de América (7,0 por ciento); entre otros. A nivel de productos, Chile demanda minerales de molibdeno y sus concentrados (60,6 por ciento), Canadá oro en bruto (99,3 por ciento), Brasil aceitunas preparadas o conservadas (59,6 por ciento) y a Estados Unidos de América filetes de pescado fresco y congelado (53,6 por ciento); entre otros.
- A nivel de los principales productos, la estructura de las exportaciones registró a molibdeno y sus concentrados como los de mayor participación con el 32,9 por ciento, seguido de oro en bruto con el 26,7 por ciento y aceitunas preparadas o conservadas con el 5,3 por; entre otros.

CUADRO N° 5
EXPORTACIONES POR GRUPO DE PRODUCTOS 1/
 (Valor FOB en millones de US\$)



TIPO	Junio			Enero - Junio		
	2014	2015	Var.%	2014	2015	Var. %
PRODUCTOS TRADICIONALES	12,1	11,8	-2,9	133,9	89,2	-33,4
Pesqueros	0,0	0,0	n.d.	0,0	0,0	n.d.
Agrícolas	0,0	0,0	-100,0	0,0	0,0	-100,0
Miñeros	11,6	11,8	1,3	131,1	89,2	-32,0
Petróleo y Derivados	0,5	0,0	-100,0	2,8	0,0	-99,9
PRODUCTOS NO TRADICIONALES	9,6	7,7	-20,6	53,6	50,6	-5,6
Agropecuario	4,8	3,4	-30,5	23,0	20,3	-11,7
Pesquero	2,2	1,5	-30,2	15,4	15,1	-2,1
Textiles	0,7	1,0	44,8	5,2	4,4	-15,6
Maderas y papeles y sus derivados	0,5	0,7	34,0	2,8	3,2	15,5
Químicos	0,3	0,4	36,4	1,4	2,5	77,4
Minerales no metálicos	0,1	0,1	-23,2	2,2	0,5	-78,8
Sidero-Metalúrgicos	0,1	0,0	-95,0	0,2	0,1	-35,3
Metal-mecánicos	0,7	0,4	-45,4	2,5	3,4	36,9
Otros	0,2	0,2	13,8	0,9	1,1	15,9
TOTAL EXPORTACIONES	21,7	19,5	-10,7	187,5	139,8	-25,5

1/ Cifras preliminares.

Fuente: Superintendencia Nacional de Aduanas y de Administración Tributaria.

Elaboración: BCRP, Sucursal Arequipa, Departamento de Estudios Económicos.

IV. CRÉDITO Y DEPÓSITOS

1. Crédito

- Los **créditos** en Tacna, al finalizar el mes de junio, tuvieron un saldo de S/. 1 743 millones; con una variación negativa de 0,5 por ciento, respecto a igual mes de 2014. El Banco de la Nación colocó el 3,2 por ciento y sus colocaciones crecieron 10,1 por ciento; Agrobanco participó con el 1,0 por ciento y sus créditos en el período analizado disminuyeron 27,6 por ciento; la banca múltiple, que canalizó el 65,9 por ciento del crédito total, tuvo un aumento de 8,2 por ciento en el período de análisis; mientras que las instituciones no bancarias que participaron con el 30,0 por ciento, contrajeron sus colocaciones 15,2 por ciento. Los créditos estuvieron conformados en un 78,3 por ciento por moneda nacional, los que mostraron un aumento de 8,7 por ciento en el período interanual; mientras que los créditos en moneda extranjera que conformaron el 21,7 por ciento reportaron una disminución de 23,8 por ciento.

CUADRO N° 6
CREDITO DIRECTO
(Saldos en millones de nuevos soles)



	Estructura % Junio 2015	Junio		Var. %
		2014	2015	
Banco de la Nación	3,2	50	55	10,1
Agrobanco	1,0	23	17	-27,6
Banca múltiple	65,9	1 062	1 148	8,2
Instituciones no bancarias	30,0	617	523	-15,2
Cajas municipales	22,1	431	385	-10,5
Edpymes	0,0	0	0	-48,7
Financieras	7,9	186	138	-26,1
TOTAL	100,0	1 752	1 743	-0,5
A empresas	66,9	1 227	1 166	-4,9
Consumo	24,8	394	432	9,7
Hipotecario	8,3	131	145	10,3
En moneda nacional	78,3	1 256	1 365	8,7
En moneda extranjera	21,7	496	378	-23,8

1/ En puntos porcentuales.

Fuente: Superintendencia de Banca, Seguros y AFP.

Elaboración: BCRP, Sucursal Arequipa. Departamento de Estudios Económicos.

Tipo de crédito: preliminar

- Según tipo de crédito, las mayores colocaciones correspondieron a créditos a empresas, las que representaron el 66,9 por ciento y tuvieron una variación negativa de 4,9 por ciento; luego se ubicaron los créditos de consumo que representaron el 24,8 por ciento y tuvieron un crecimiento de 9,7 por ciento, seguidos de los créditos hipotecarios que significaron el 8,3 por ciento y aumentaron 10,3 por ciento.

GRAFICO N° 3
VARIACIÓN DEL CREDITO DIRECTO
(Variación % respecto a similar mes del año anterior)

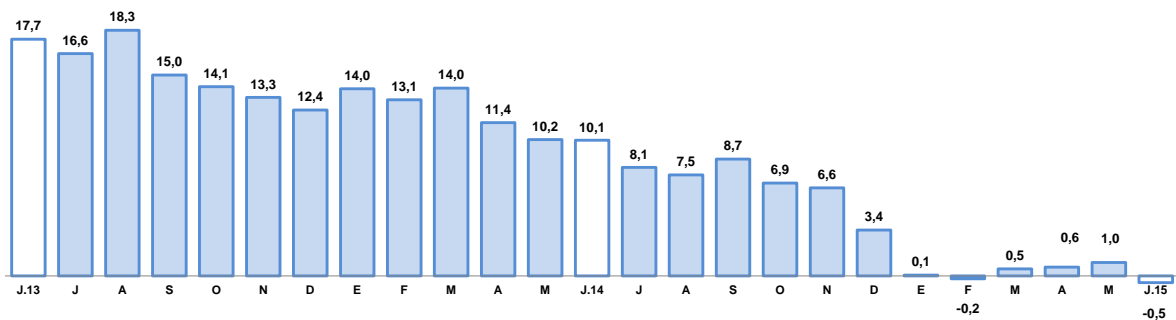

Fuente: Superintendencia de Banca, Seguros y AFP.

- La **tasa de morosidad** registrada en el mes de mayo del 2015 fue de 6,0 por ciento, 0,9 puntos porcentuales superior a la tasa registrada en igual mes del año anterior, correspondiendo las tasas más elevadas a Agrobanco (16,7 por ciento), Cajas Municipales de Ahorro y Crédito (9,0 por ciento) y Edpymes (8,5 por ciento).

GRAFICO N° 4
TASA DE MOROSIDAD 1/2/
(Porcentajes)

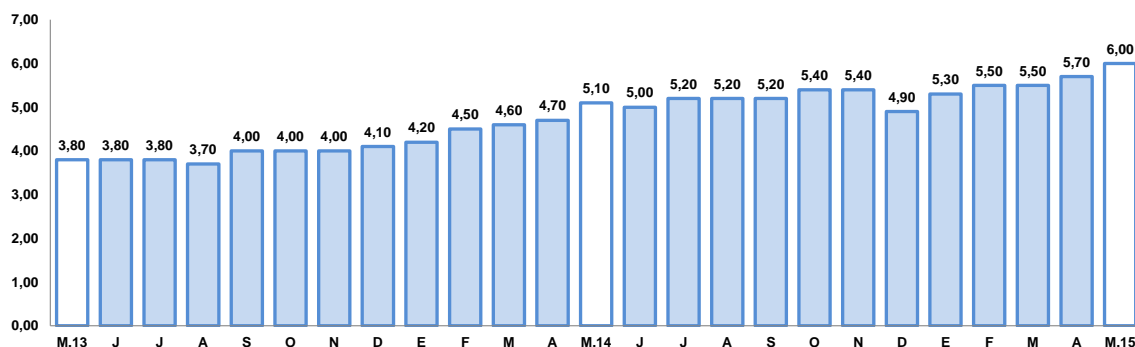

1/ Preliminar.

2/ Morosidad = (créditos vencidos + créditos en cobranza judicial) / colocaciones brutas.

2. Depósitos

- Los **depósitos** finalizaron el mes de junio con un saldo de S/. 1 470 millones y una variación creciente de 4,5 por ciento; el Banco de la Nación captó el 21,8 por ciento del total del sistema y sus saldos se incrementaron 7,5 por ciento; a la banca múltiple le correspondió el 52,7 por ciento de las captaciones y tuvo un aumento de 9,7 por ciento; mientras que las empresas no bancarias cuya participación fue de 25,5 por ciento, tuvieron una variación negativa de 7,0 por ciento en comparación a igual mes de 2014. Los depósitos y obligaciones estuvieron conformados en un 69,7 por ciento por moneda nacional, habiéndose contraído 1,8 por ciento; el 30,3 por ciento restante estuvo conformado por moneda extranjera, cuyos saldos aumentaron 22,6 por ciento respecto al período comparativo.
- Por modalidad de captación, los mayores saldos de depósitos correspondieron a depósitos en ahorros con el 37,1 por ciento; seguidos de los depósitos a plazo con el 34,8 por ciento y los depósitos a la vista con el 28,2 por ciento; los depósitos en ahorros registraron un crecimiento de 9,4 por ciento; los depósitos a la vista aumentaron 9,1 por ciento; mientras que los depósitos a plazo disminuyeron 3,5 por ciento.

CUADRO N° 7
DEPÓSITOS
(Saldos en millones de nuevos soles)



	Estructura %	Junio		Var. %
	Junio 2015	2014	2015	
Banco de la Nación	21,8	298	321	7,5
Banca múltiple	52,7	706	775	9,7
Instituciones no bancarias	25,5	403	374	-7,0
Cajas municipales	24,2	384	358	-6,5
Financieras	1,1	19	16	-15,7
TOTAL	100,0	1 407	1 470	4,5
Vista	28,2	380	414	9,1
Ahorro	37,1	498	545	9,4
Aplazo	34,8	529	511	-3,5
En moneda nacional	69,7	1 044	1 025	-1,8
En moneda extranjera	30,3	363	445	22,6

1/ En puntos porcentuales.

Fuente: Superintendencia de Banca, Seguros y AFP.

Elaboración: BCRP, Sucursal Arequipa. Departamento de Estudios Económicos.

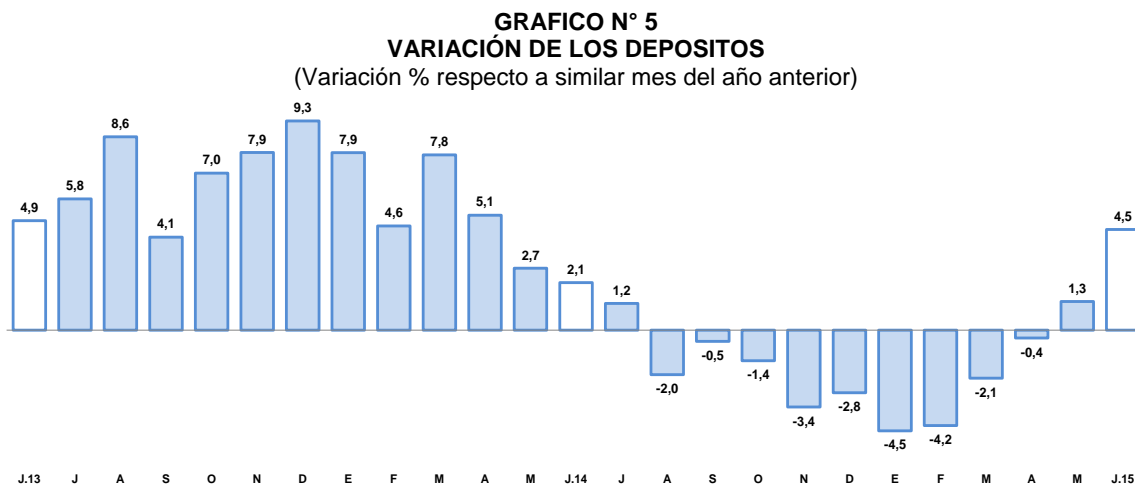

1/ Comprende Banco de la Nación, banca múltiple, cajas municipales, cajas rurales y financieras.

Fuente: Superintendencia de Banca, Seguros y AFP.

- El ratio colocaciones/depósitos en Tacna en el mes de junio fue de 1,19, por debajo al registrado en igual mes del año anterior que fue de 1,25.

V. GASTO PUBLICO NO FINANCIERO

1. Gasto corriente no financiero

- El **gasto corriente no financiero** ejecutado por los tres niveles de gobierno, en el mes de junio fue de S/. 67 millones y tuvo una variación negativa en cifras reales de 4,8 por ciento en el período interanual, debido a la caída que reportó el Gobierno Nacional, ya que el gasto del Gobierno Regional y de los gobiernos locales mostró variación positiva; la contracción en el Gobierno Nacional se debió al menor gasto en remuneraciones, bienes, servicios, pensiones y transferencias.

- En el período acumulado al sexto mes del presente año, el gasto corriente no financiero ascendente a S/. 364 millones mostró una disminución de 7,8 por ciento en comparación a igual período del año 2014, debido a menores gastos en el Gobierno Nacional así como en los gobiernos locales, mientras que la variación en el Gobierno Regional fue positiva. En el Gobierno Nacional por menores gastos en el rubro de remuneraciones, mientras que en los gobiernos locales fue debido a la disminución del gasto en bienes y servicios.

CUADRO N° 8
GASTO CORRIENTE NO FINANCIERO 1/2
(Miles de nuevos soles)

	Junio			Enero- Junio		
	2014	2015	Var.%real	2014	2015	Var.%real
Gobierno Nacional	30	25	-19,5	168	142	-18,0
Gobierno Regional	24	26	4,6	135	145	4,1
Gobiernos locales	14	16	10,4	80	77	-6,7
Total	68	67	-4,8	383	364	-7,8

1/ Información actualizada al 30 de junio de 2015.

2/ Comprende el gasto en remuneraciones, bienes y servicios y pensiones.

Fuente: Ministerio de Economía y Finanzas.

Elaboración: BCRP, Sucursal Arequipa. Departamento de Estudios Económicos.

2. Gasto de Capital

- El **gasto de capital** correspondiente al mes de junio fue de S/. 20 millones, cifra que muestra un decrecimiento en cifras reales de 59,8 por ciento en comparación a similar mes del año anterior, al haberse contraído el gasto en los tres niveles de gobierno.
- En los primeros seis meses del presente año, los gastos de capital acumulados totalizaron S/. 99 millones, con una variación negativa de 55,2 por ciento, determinada también por la caída de los gastos en los tres niveles de gobierno.

CUADRO N° 9
GASTO DE CAPITAL 1/ 2/
(Millones de nuevos soles)

	Junio			Enero- Junio		
	2014	2015	Var.%real	2014	2015	Var.%real
Gobierno Nacional	14	4	-72,4	35	17	-54,5
Gobierno Regional	8	8	-3,4	44	21	-52,9
Gobiernos locales	26	8	-70,3	132	61	-53,7
Total	48	20	-59,8	211	99	-55,2

1/ Información actualizada al 30 de junio de 2015.

2/ Comprende la adquisición de activos no financieros

Fuente: Ministerio de Economía y Finanzas.

Elaboración: BCRP, Sucursal Arequipa. Departamento de Estudios Económicos.

GRÁFICO N° 6
VARIACIÓN DE LA INVERSIÓN PÚBLICA
(Variación % real)



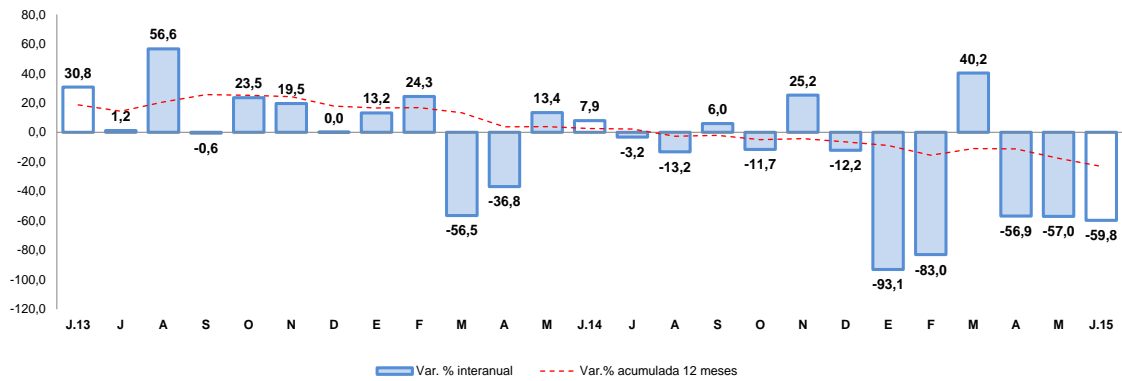

Fuente: Ministerio de Economía y Finanzas.

- Los principales proyectos ejecutados por el Gobierno Nacional fueron: “Capacidad para Operaciones de Defensa Nacional” con S/. 5,7 millones; “Mejoramiento del Servicio de Agua del Sistema de Riego de Paramarca, Distrito de Camilaca” por un monto de S/. 2,5 millones; “Casos Resueltos en Primera y Segunda Instancia con el Código Procesal Penal” con S/. 1,3 millones y “Estudiantes de Instituciones Educativas Públicas Reciben Servicio Alimentario a través de la Gestión de Productos” con S/. 716 mil.
- En el Gobierno Regional los principales proyectos fueron: “Mejoramiento de la Carretera TA-109 Tramo Ticaco- Candarave”, con S/. 3,2 millones; “Rehabilitación de la Carretera Tarata-Candarave- Empalme Carretera Binacional”, con S/. 650 mil; “Mejoramiento del Acceso a los Servicios de Atención Comunitaria en el C.P. Leguía, Distrito de Tacna” con S/. 640 mil y “Mejoramiento del Acceso a los Servicios de Atención al Usuario de la DRTPE Tacna” con S/. 599 mil.
- En los gobiernos locales, las mayores inversiones se orientaron a: “Mejoramiento de la carretera Ilabaya- Camilaca, Distrito de Ilabaya” con una inversión de S/. 588 mil; “Instalación de los Servicios de Protección contra Avenidas en el Centro Poblado Mirave, Distrito de Ilabaya” con S/. 480 mil; “Mejoramiento de los Sistemas de Agua Potable y Alcantarillado en el Distrito de Pocollay”, con S/. 355 mil y “Mejoramiento y Ampliación de Servicios Recreacionales en Playas del Distrito de Ite”, con S/. 436 mil.

VI. ANEXOS



ANEXO 1

TACNA: PRODUCCIÓN AGROPECUARIA 1/
(T.M)

PRODUCTOS	2014							2015						
	JUN	JUL	AGO	SET	OCT	NOV	DIC	ENE	FEB	MAR	ABR	MAY	JUN	
AGRÍCOLA														AGRÍCOLA
Maíz Amiláceo	717	63	12	2	30	12	33	0	0	6	9	36	413	Maíz Amiláceo
Trigo	0	0	0	0	12	0	11	0	0	0	15	0	0	Trigo
Ajo	0	0	0	0	76	12	81	15	0	0	0	0	0	Ajo
Cebolla	1 022	580	357	2 182	690	1 315	1 553	995	1 338	3 360	4 218	1 686	2 252	Cebolla
Tomate	558	538	560	523	673	779	850	698	1 110	1 122	1 482	537	265	Tomate
Arveja	0	15	16	51	40	25	14	0	5	5	0	0	0	Arveja
Haba Verde	0	6	25	131	175	39	50	66	42	167	5	0	26	Haba Verde
Camote	109	47	28	0	0	0	0	0	0	18	273	105	0	Camote
Papa	99	188	515	542	369	583	125	584	1 128	2 201	737	12	124	Papa
Manzano	0	0	0	0	0	0	0	116	391	146	70	0	0	Manzano
Vid	0	0	0	0	0	0	0	663	2 036	3 919	10	0	0	Vid
Maíz Amarillo	8	0	0	0	6	9	3	0	0	18	0	0	0	Maíz Amarillo
Olivo	23 000	19 311	9 880	4 820	1 871	0	0	0	0	1 186	6 470	9 024	11 160	Olivo
Orégano	310	170	220	285	1 053	1 158	1 582	254	327	249	2 299	1 876	390	Orégano
Alfalfa	15 952	15 579	15 740	16 764	17 648	18 672	18 139	17 969	21 936	23 783	25 407	24 495	22 234	Alfalfa
Ají Verde	49	0	0	0	0	64	0	140	1 332	938	1 658	718	319	Ají Verde
Cirolero	0	0	0	0	0	138	10	37	0	0	0	0	0	Cirolero
Maíz Chala	7 088	6 809	7 418	8 706	7 972	7 810	6 540	9 207	7 897	8 842	10 809	8 578	11 423	Maíz Chala
Melón	0	0	0	0	54	110	57	86	112	205	15	0	0	Melón
Peral	0	0	0	0	60	50	185	52	5	4	553	179	0	Peral
Sandía	0	0	0	198	1 266	780	840	1 436	1 825	1 826	245	0	0	Sandía
Tuna	0	0	0	0	0	0	0	0	227	254	298	95	0	Tuna
Zapallo	0	491	419	149	650	730	1 109	639	867	414	363	228	304	Zapallo
Maíz choclo	38	27	131	202	117	220	133	243	78	100	133	128	126	Maíz choclo
Pimiento páprika	0	0	0	0	0	0	10	12	7	70	70	0	0	Pimiento páprika
PECUARIO														PECUARIO
Carne de ave 2/	1 208	1 285	1 265	1 125	1 235	1 277	1 414	1 354	1 370	1 376	1 415	1 306	1 369	Carne Aves
Carne de camélido 2/	29	27	24	25	26	27	29	22	20	23	22	24	27	Carne Camélidos
Carne de caprino 2/	7	6	7	6	6	6	6	4	4	6	5	6	6	Carne Caprinos
Carne de ovino 2/	15	15	15	16	16	16	17	12	14	14	14	15	15	Carne Ovinos
Carne de porcino 2/	209	205	204	213	218	220	228	193	200	186	185	198	201	Carne Porcinos
Carne de vacuno 2/	95	93	96	97	100	99	103	71	73	78	76	86	89	Carne Vacunos
Huevo	181	191	186	194	197	196	261	247	230	212	239	237	217	Huevos Aves
Leche	2 000	2 011	2 012	2 004	2 038	2 041	2 077	1 906	1 807	1 983	1 957	2 000	1 944	Leche Vacunos



ANEXO 2

**TACNA: PRODUCCION MINERA 1/
(T.M.)**

	2014							2015						
	JUN	JUL	AGO	SET	OCT	NOV	DIC	ENE	FEB	MAR	ABR	MAY	JUN	
MINERIA METÁLICA														MINERIA METÁLICA
Cobre (TMF)	11316	11047	12007	10233	12900	10447	13482	12033	12185	11926	11704	11179	12230	Cobre (TMF)
Oro (KGF)	254	256	264	276	294	315	284	232	293	326	339	341	320	Oro (KGF)
Plata (KGF)	3608	3561	3997	3436	4443	3607	4737	4243	4585	4600	4435	4310	4757	Plata (KGF)
Molibdeno (TMF)	348	539	761	582	519	561	652	808	718	621	727	553	710	Molibdeno (TMF)

1/ Cifras Preliminares

FUENTE: Ministerio de Energía y Minas

ELABORACION: BCRP, Sucursal Arequipa. Departamento de Estudios Económicos

ANEXO 3

TACNA: EXPORTACIONES POR TIPO DE PRODUCTO 1/
(Millones de US\$ FOB)

TIPO	2014								2015						
	MAY	JUN	JUL	AGO	SET	OCT	NOV	DIC	ENE	FEB	MAR	ABR	MAY	JUN	
Productos Tradicionales	25,6	12,1	25,6	25,8	25,1	17,5	10,6	8,7	29,3	20,3	11,7	1,4	14,8	11,8	Productos Tradicionales
Agropecuario	0,0	0,0	0,0	0,0	0,0	0,0	0,0	0,0	0,0	0,0	0,0	0,0	0,0	0,0	Agropecuario
Pesquero	0,0	0,0	0,0	0,0	0,0	0,0	0,0	0,0	0,0	0,0	0,0	0,0	0,0	0,0	Pesquero
Minero	25,1	11,6	25,3	25,5	24,9	17,2	10,4	8,6	29,3	20,3	11,7	1,4	14,8	11,8	Minero
Petroleo y Derivados	0,5	0,5	0,3	0,3	0,2	0,3	0,2	0,1	0,0	0,0	0,0	0,0	0,0	0	Petroleo y Derivados
Productos no tradicionales	10,0	9,6	11,6	10,1	9,2	9,7	10,6	11,5	9,3	9,5	9,4	9,5	5,4	7,7	Productos no tradicionales
Agropecuario	5,4	4,8	4,4	4,5	4,6	5,6	4,4	3,6	3,6	3,2	3,9	4,1	2,1	3,4	Agropecuario
Textiles	1,1	0,7	0,7	0,9	0,8	0,7	1,1	1,1	0,5	0,6	0,7	0,9	0,7	1,0	Textiles
Pesquero	1,9	2,2	2,2	2,2	1,5	1,7	2,6	2,6	4,0	4,0	3,2	1,6	0,7	1,5	Pesquero
Maderas y papeles	0,5	0,5	0,6	0,5	0,6	0,6	0,5	0,5	0,5	0,5	0,5	0,6	0,5	0,7	Maderas y papeles
Quimico	0,1	0,3	0,1	0,4	0,4	0,3	0,5	0,2	0,4	0,9	0,3	0,3	0,4	0,4	Quimico
Mineral no Metálico	0,5	0,1	0,1	0,0	0,1	0,1	0,1	0,1	0,1	0,1	0,1	0,1	0,1	0,1	Mineral no Metálico
Siderurgico	0,0	0,1	0,0	0,0	0,0	0,0	0,0	0,0	0,0	0,0	0,0	0,1	0,0	0,0	Siderurgico
Metal Mecánico	0,4	0,7	3,3	1,5	1,0	0,6	1,2	3,2	0,1	0,1	0,5	1,5	0,8	0,4	Metal Mecánico
Otros	0,1	0,2	0,2	0,1	0,2	0,1	0,2	0,2	0,1	0,1	0,2	0,3	0,1	0,2	Otros
EXPORTACIONES FOB	35,6	21,7	37,3	35,9	34,3	27,2	21,2	20,2	38,6	29,8	21,1	10,9	20,2	19,5	EXPORTACIONES FOB

1/ Cifras Preliminares

FUENTE: SUNAT.

ELABORACIÓN:BCRP.Sucursal Arequipa. Departamento de Estudios Económicos



ANEXO 4

TACNA: ESTRUCTURA DE EXPORTACIONES POR PRINCIPALES PAÍSES DE DESTINO

ENERO - JUNIO 2015

País	Principales Productos	% del Total	Valor FOB (millones \$)	Estructura % por país
Chile		32,9	46,0	100,0%
	Minerales de molibdeno y sus concentrados		27,9	60,6%
	Aceitunas		3,3	7,1%
	Automóviles para más de 16 personas		2,5	5,4%
	Papel Higiénico		2,2	4,8%
	Otros		10,1	22,0%
				0,0%
Canadá		26,8	37,5	100,0%
	Oro en las demás formas en bruto		37,3	99,3%
	Filetes de Pescado fresco o congelado		0,2	0,6%
	Otros		0,0	0,1%
Brasil		7,4	10,3	113,1%
	Aceitunas preparadas o conservadas, sin congelar		6,2	59,6%
	Orégano fresco o seco		1,7	16,3%
	Aceitunas		1,1	11,0%
	Otros		1,4	13,1%
Estados Unidos		7,0	9,7	100,0%
	Filetes de Pescado fresco o congelado		5,2	53,6%
	Minerales de molibdeno y sus concentrados		3,7	37,5%
	Otros		0,9	8,9%
Países Bajos		6,5	9,1	100,0%
	Minerales de molibdeno y sus concentrados		9,1	100,0%
	Otros		0,0	0,0%
RP China		3,7	5,1	100,0%
	Minerales de Hierro y sus concentrados		2,2	42,3%
	Otros		2,9	57,7%
China Taiwan		3,1	4,4	100,0%
	Cátodos de cobre refinado		2,9	65,7%
	Otros		1,5	34,3%
Corea del Sur		2,8	3,9	100,0%
	Minerales de molibdeno y sus concentrados		3,4	87,1%
	Otros		0,5	12,9%
Japón		2,5	3,4	100,0%
	Hígados, Huevas y lechas secos o ahumados		2,9	84,0%
	Otros		0,5	16,0%
España		1,3	1,8	100,0%
	Orégano fresco o seco		0,8	44,6%
	Jibias, globitos, calamares y potas		0,4	24,7%
	Otros		0,5	30,7%
Otros		6,1	8,6	
TOTAL		100,0	139,8	

Fuente: SUNAT

Elaborado por: BCRP, Sucursal Arequipa. Departamento de Estudios Económicos

ANEXO 5

TACNA: ESTRUCTURA DE EXPORTACIONES POR PRINCIPALES PRODUCTOS
ENERO - JUNIO 2015

Producto	Principales Países	%del Total	Valor FOB (millones \$)	Estructura % por país
Minerales de molibdeno y sus concentrados		32,9	46,0	100,0%
	Chile		27,9	60,6%
	Países Bajos		9,1	19,7%
	Estados Unidos		3,7	7,9%
	Corea del Sur		3,4	7,4%
	Otros		2,0	4,3%
Oro en las demás formas en bruto		26,7	37,3	100,0%
	Canadá		37,3	100,0%
	Otros		0,0	0,0%
Aceitunas preparadas o conservadas, sin congelar		5,3	7,4	100,0%
	Brasil		6,2	83,0%
	Chile		0,5	6,6%
	Otros		0,8	10,5%
Filetes de Pescado fresco o congelado		4,1	5,8	100,0%
	Estados Unidos		5,2	90,6%
	Ecuador		0,3	4,4%
	Otros		0,3	5,0%
Aceitunas		3,3	4,6	100,0%
	Chile		3,3	72,2%
	Brasil		1,1	25,0%
	Otros		0,1	2,8%
Orégano fresco o seco		3,2	4,5	100,0%
	Brasil		1,7	37,6%
	España		0,8	17,5%
	Otros		2,0	44,9%
Higados, Huevas y lechas secos o ahumados		2,9	4,1	100,0%
	399 Japon		2,9	70,9%
	215 RP China		0,8	19,4%
	Otros		0,4	9,7%
Cátodos de cobre refinado		2,1	2,9	100,0%
	China taiwan		2,9	100,0%
	Otros		0,0	0,0%
Automoviles para mas de 16 personas		1,8	2,5	100,0%
	Chile		2,5	100,0%
	Otros		0,0	0,00%
Otros		17,8	24,9	
TOTAL		100,0	139,8	

Fuente: SUNAT

Elaborado por: BCRP, Sucursal Arequipa. Departamento de Estudios Económicos



ANEXO 6

TACNA: IMPORTACIONES 1/
(Valor FOB en Millones de US\$)

	2014						2015							
	JUL	AGO	SET	OCT	NOV	DIC	ENE	FEB	MAR	ABR	MAY	JUN	JUL	
BIENES DE CONSUMO	26,4	25,9	25,1	27,3	30,1	23,3	20,1	19,5	25,6	19,6	15,8	22,2	21,1	BIENES DE CONSUMO
Bienes de Consumo no Duradero	22,9	23,0	21,8	24,4	26,7	19,8	16,7	16,9	22,6	16,3	13,7	19,9	18,6	Bienes de Consumo no Duradero
Bienes de Consumo Duradero	3,5	2,9	3,3	2,9	3,4	3,5	3,4	2,5	3,0	3,3	2,1	2,4	2,5	Bienes de Consumo Duradero
INSUMOS	2,9	3,5	11,4	13,2	3,3	3,7	3,1	2,6	4,0	4,6	3,2	6,6	4,2	INSUMOS
Combustibles, Lubricantes y Conexos	0,0	0,0	0,0	0,2	0,1	0,1	0,2	0,1	0,1	0,2	0,1	0,2	0,1	Combustibles, Lubricantes y Conexos
Materias Primas para la Agricultura	0,0	0,3	0,0	0,3	0,0	0,0	0,0	0,0	0,1	0,0	0,1	0,7	0,2	Materias Primas para la Agricultura
Materias Primas para la Industria	2,9	3,2	11,3	12,7	3,2	3,6	2,9	2,6	3,9	4,4	3,1	5,8	3,9	Materias Primas para la Industria
BIENES DE CAPITAL	32,2	37,6	25,7	28,1	30,5	25,0	10,9	15,6	22,8	27,1	23,0	36,4	57,8	BIENES DE CAPITAL
Materiales de Construcción	2,8	3,0	2,7	2,2	1,1	3,3	2,3	3,3	2,9	5,7	3,8	7,3	4,7	Materiales de Construcción
Bienes de Capital para la Agricultura	0,3	0,1	0,2	0,2	0,1	0,2	0,1	0,2	0,2	0,1	0,2	0,1	0,1	Bienes de Capital para la Agricultura
Bienes de Capital para la Industria	7,8	11,0	7,0	3,8	7,5	2,9	5,0	4,5	5,2	4,4	2,9	4,1	3,3	Bienes de Capital para la Industria
Equipos de Transporte	21,3	23,6	15,8	22,0	21,8	18,6	3,5	7,6	14,5	17,0	16,1	24,9	49,7	Equipos de Transporte
TOTAL	61,5	67,0	62,2	68,6	63,8	51,9	34,0	37,7	52,5	51,3	42,1	65,3	83,2	TOTAL

1/ Cifras preliminares

FUENTE: SUNAT.

ELABORACIÓN: BCRP. Sucursal Arequipa. Departamento de Estudios Económicos

ANEXO 7

TACNA: ESTRUCTURA DE IMPORTACIONES POR PRINCIPALES PAÍSES DE DESTINO
ENERO - JULIO 2015

País	Principales Productos	% del Total	Valor FOB (millones \$)	Estructura % por país
Chile		43,9	160,8	100,0%
	Los demás tubos de sección circular de los demás aceros aleados		13,1	8,2%
	Manzanas frescas		10,5	6,6%
	Soportes preparados sin grabar		8,0	5,0%
	Los demás calzados con parte superior de materia textil y suela de caucho o plástico		5,6	3,5%
	Otros		123,4	76,8%
Brasil		19,6	71,6	100,0%
	Vehic. automóvil. para el transporte de mas de 16 personas, incl el conductor, diesel		35,81	50,0%
	Vehículos diesel para transporte de mercancías con carga > 20 t		13,1	18,3%
	Tractores de carretera para semirremolques		12,8	17,8%
	Otros		9,9	13,9%
Reino Unido		12,9	47,1	100,0%
	Vehículos diesel para transporte de mercancías con carga > 20 t		29,9	63,4%
	Tractores de carretera para semirremolques		14,2	30,2%
	De vehículos de peso total con carga máxima superior a 6,2 t		1,4	3,0%
	Otros		1,6	3,4%
Singapur		5,9	21,5	100,0%
	Los demás calzados con parte superior de materia textil y suela de caucho o plástico		5,2	24,3%
	Los demás calzados que cubran el tobillo		3,5	16,4%
	Los demás calzados con palmilla o plataforma de madera, sin plantillas ni puntera metálica de protección		3,3	15,2%
	Otros		9,5	44,1%
Zonas Francas Del Peru		4,4	16,1	100,0%
	Ladrillos de construcción		5,6	34,7%
	Radiales		4,6	28,4%
	Otros		5,9	36,9%
China, Republica Popular De		3,3	12,1	100,0%
	Motocicletas y velocípedos con motor de émbolo > 50 cm3		1,0	8,0%
	Los demás calzados que cubran el tobillo		1,0	8,0%
	Otros		10,2	84,0%
Hong Kong		1,5	5,5	100,0%
	Los demás calzados con palmilla o plataforma de madera, sin plantillas ni puntera metálica de protección		2,0	36,9%
	Los demás calzados que cubran el tobillo		1,0	18,8%
	Otros		2,4	44,3%
Otros		8,6	31,4	
TOTAL		100,0	366,1	

Fuente: SUNAT

Elaborado por: BCRP, Sucursal Arequipa. Departamento de Estudios Económicos



ANEXO 8

TACNA: ESTRUCTURA DE IMPORTACIONES POR PRINCIPALES PRODUCTOS
ENERO - JULIO 2015

Producto	Principales Países	% del Total	Valor FOB (millones \$)	Estructura % por país
Vehículos diesel para transporte de mercancías con carga > 20 t		11,8	43,3	100,0%
	Reino Unido		29,9	69,0%
	Brasil		13,1	30,2%
	Otros		0,3	0,7%
Vehic. automóvil. p^o el transporte de mas de 16 personas,incl el conductor, diesel		10,7	39,2	100,0%
	Brasil		35,8	91,4%
	Uruguay		1,4	3,6%
	Reino Unido		1,1	2,7%
	Otros		0,9	2,3%
Tractores de carretera para semirremolques		7,4	27,1	100,0%
	Reino Unido		14,2	52,4%
	Brasil		12,8	47,0%
	Otros		0,1	0,5%
Los demás calzados con parte superior de materia textil y suela de caucho o plástico		4,0	14,7	100,0%
	Chile		5,6	38,5%
	Singapur		5,2	35,6%
	Otros		3,8	25,9%
Los demás tubos de sección circular de los demás aceros aleados		3,7	13,6	100,0%
	Chile		13,1	96,6%
	Irlanda Eire		0,4	3,2%
	Otros		0,0	0,2%
Los demás calzados que cubran el tobillo		3,4	12,5	100,0%
	Chile		4,4	35,4%
	Singapur		3,5	28,4%
	Otros		4,5	36,2%
Manzanas frescas		2,9	10,5	100,0%
	Chile		10,5	100,0%
	Otros		0,0	0,0%
Los demás calzados con plataforma de madera, sin plantillas ni puntera metálica		2,3	8,3	100,0%
	Singapur		3,3	39,3%
	Otros		5,1	60,7%
Otros		53,8	196,8	
TOTAL		100,0	366,0	

Fuente: SUNAT

Elaborado por: BCRP, Sucursal Arequipa. Departamento de Estudios Económicos

ANEXO 9

TACNA: INGRESOS CORRIENTES DEL GOBIERNO CENTRAL

(millones de nuevos soles)

	2014							2015						
	JUN	JUL	AGO	SET	OCT	NOV	DIC	ENE	FEB	MAR	ABR	MAY	JUN	
I. INGRESOS TRIBUTARIOS	56	59	54	58	65	54	65	46	40	56	48	43	53	I. INGRESOS TRIBUTARIOS
1. Impuesto a los Ingresos	7	8	7	8	10	8	9	10	8	10	11	7	8	1. Impuesto a los Ingresos
- Personas Naturales	2	2	2	2	3	2	3	3	2	2	2	2	2	- Personas Naturales
- Personas Jurídicas	5	5	5	5	6	5	6	6	6	5	6	4	5	- Personas Jurídicas
- Regularizaciones	0	1	0	1	1	1	0	1	0	3	3	1	1	- Regularizaciones
2. Impuesto a la Importación	6	6	6	6	7	8	7	5	5	6	4	4	5	2. Impuesto a la Importación
3. Impuesto General a las Ventas	41	43	39	41	45	36	46	29	26	38	31	31	38	3. Impuesto General a las Ventas
- Operaciones Internas	5	6	6	7	7	6	8	7	7	7	6	5	7	- Operaciones Internas
- Operaciones Externas	36	37	33	34	38	30	38	22	19	31	25	26	31	- Operaciones Externas
4. Impuesto Selectivo al Consumo	0	0	0	0	0	0	0	0	0	0	0	0	0	4. Impuesto Selectivo al Consumo
5. Otros Ingresos Tributarios	2	2	2	3	3	2	3	2	1	2	2	1	2	5. Otros Ingresos Tributarios
II. INGR. NO TRIBUTARIOS	0	0	0	1	0	0	0	0	0	1	1	0	0	II. INGR. NO TRIBUTARIOS
INGRESOS CORRIENTES (I+II)	56	59	54	59	65	54	65	46	40	57	49	43	53	INGRESOS CORRIENTES (I+II)

FUENTE: SUNAT.

ELABORACIÓN:BCRP.Sucursal Arequipa. Departamento de Estudios Económicos



ANEXO 10

TACNA: GASTOS NO FINANCIEROS DEL GOBIERNO NACIONAL

(Millones de nuevos soles)

	2014							2015						
	JUN	JUL	AGO	SET	OCT	NOV	DIC	ENE	FEB	MAR	ABR	MAY	JUN	
GASTOS NO FINANCIEROS	44	32	39	40	37	37	77	23	25	35	24	23	29	GASTOS NO FINANCIEROS
A. GASTOS CORRIENTES	30	31	32	27	28	26	42	23	24	26	23	21	25	A. GASTOS CORRIENTES
1. Personal y obligaciones sociales	18	20	18	17	18	17	22	15	12	12	12	12	13	1. Personal y obligaciones sociales
2. Pensiones y otras prestaciones	3	4	3	4	3	3	6	3	3	2	3	2	3	2. Pensiones y otras prestaciones
3. Bienes y servicios	7	6	5	6	5	5	11	2	5	6	5	6	6	3. Bienes y servicios
4. Donaciones y transferencias	0	0	2	0	0	0	0	2	3	3	1	0	1	4. Donaciones y transferencias
5. Otros gastos	3	0	4	0	2	1	3	1	1	3	2	1	2	5. Otros gastos
B. GASTOS DE CAPITAL	15	1	8	13	9	11	35	0	1	9	1	2	4	B. GASTOS DE CAPITAL
1. Adquisición de activos no financieros	14	1	4	8	7	5	15	0	1	5	1	1	4	1. Adquisición de activos no financieros
2. Donaciones y transferencias	0	0	3	5	2	6	20	0	0	4	0	1	0	2. Donaciones y transferencias

1/ Información actualizada al 30 de junio de 2015.

FUENTE: Ministerio de Economía y Finanzas

ELABORACIÓN: BCRP. Sucursal Arequipa. Departamento de Estudios Económicos

ANEXO 11

TACNA: GASTOS NO FINANCIEROS DEL GOBIERNO REGIONAL

(Millones de nuevos soles)

	2014							2015						
	JUN	JUL	AGO	SET	OCT	NOV	DIC	ENE	FEB	MAR	ABR	MAY	JUN	
GASTOS NO FINANCIEROS	32	43	47	35	36	39	75	23	24	26	27	32	34	GASTOS NO FINANCIEROS
A. GASTOS CORRIENTES	23	28	37	24	24	26	39	23	22	22	24	28	26	A. GASTOS CORRIENTES
1. Personal y obligaciones sociales	15	19	24	16	16	16	22	17	15	15	16	17	17	1. Personal y obligaciones sociales
2. Pensiones y otras prestaciones	3	4	8	3	3	3	5	4	3	3	3	3	3	2. Pensiones y otras prestaciones
3. Bienes y servicios	5	5	4	5	5	6	11	2	3	4	4	4	6	3. Bienes y servicios
4. Otros gastos	1	0	1	0	0	1	1	0	1	0	1	4	0	4. Otros gastos
B. GASTOS DE CAPITAL	9	15	10	11	12	13	36	0	2	4	3	4	8	B. GASTOS DE CAPITAL
1. Adquisición de activos no financieros	8	15	10	10	12	12	36	0	2	4	3	4	8	1. Adquisición de activos no financieros
2. Donaciones y transferencias	0	0	0	1	0	1	0	0	0	0	0	0	0	2. Donaciones y transferencias

1/ Información actualizada al 30 de junio del 2015

FUENTE: Ministerio de Economía y Finanzas

ELABORACIÓN: BCRP. Sucursal Arequipa. Departamento de Estudios Económicos



ANEXO 12

TACNA: GASTOS NO FINANCIEROS DE LOS GOBIERNOS LOCALES

(Millones de nuevos soles)

	2014							2015						
	JUN	JUL	AGO	SET	OCT	NOV	DIC	ENE	FEB	MAR	ABR	MAY	JUN	
GASTOS NO FINANCIEROS	40	49	52	47	49	59	84	17	14	33	26	33	24	GASTOS NO FINANCIEROS
A. GASTOS CORRIENTES	15	18	18	16	17	14	27	7	10	16	14	14	16	A. GASTOS CORRIENTES
1. Personal y obligaciones sociales	5	7	6	5	5	5	8	5	6	5	5	5	5	1. Personal y obligaciones sociales
2. Pensiones y otras prestaciones	0	1	0	1	0	0	1	0	0	1	1	0	1	2. Pensiones y otras prestaciones
3. Bienes y servicios	9	10	11	10	12	9	17	2	4	9	8	9	10	3. Bienes y servicios
4. Donaciones y Transferencias	0	0	0	0	0	0	1	0	0	0	0	0	0	4. Donaciones y Transferencias
5. Otros gastos	0	0	0	0	0	0	0	0	0	1	0	0	0	5. Otros gastos
B. GASTOS DE CAPITAL	26	31	35	31	32	45	57	10	4	17	12	19	8	B. GASTOS DE CAPITAL
1. Donaciones y Transferencias	0	0	0	0	0	0	7	0	0	0	0	0	0	1. Donaciones y Transferencias
2. Otros Gastos	0	0	0	0	0	0	0	0	0	0	0	0	0	2. Otros Gastos
3. Adquisición de Activos no Financieros	26	31	35	31	32	45	50	10	4	17	12	19	8	3. Adquisición de Activos no Financieros

1/ Información actualizada al 30 de junio de 2015.

FUENTE: Ministerio de Economía y Finanzas

ELABORACIÓN: BCRP. Sucursal Arequipa. Departamento de Estudios Económicos



ANEXO 13

TACNA: COLOCACIONES
(Saldo en millones de nuevos soles)

ENTIDADES	2014							2015						
	JUN	JUL	AGO	SET	OCT	NOV	DIC	ENE	FEB	MAR	ABR	MAY	JUN	
I. BANCO DE LA NACIÓN	50	51	51	51	52	52	53	53	54	54	55	55	55	I. BANCO DE LA NACIÓN
II. AGROBANCO	23	23	22	21	20	19	18	17	16	16	16	17	17	II. AGROBANCO
III. BANCA MÚLTIPLE	1062	1061	1089	1096	1065	1122	1081	1050	1048	1128	1128	1119	1148	III. BANCA MÚLTIPLE
IV. INSTIT. NO BANCARIAS	617	612	612	611	611	612	601	596	590	533	532	528	523	IV. INSTIT. NO BANCARIAS
Empresas Financieras	186	188	190	190	193	195	195	195	193	136	136	137	138	Empresas Financieras
Cajas Municipales	431	424	422	421	418	417	406	401	397	397	396	391	385	Cajas Municipales
Edpymes	0	0	0	0	0	0	0	0	0	0	0	0	0	Edpymes
TOTAL (I+II+III)	1752	1747	1774	1779	1748	1805	1753	1716	1708	1731	1731	1719	1743	TOTAL (I+II+III)
Depósitos M/N	1256	1263	1267	1267	1275	1291	1278	1260	1275	1287	1309	1319	1365	Depósitos M/N
Depósitos M/E	496	485	508	512	502	514	475	456	433	445	422	400	378	Depósitos M/E

FUENTE: Superintendencia de Banca, Seguros y AFP's

ELABORACION: BCRP-Sucursal Arequipa. Departamento de Estudios Económicos



ANEXO 14

TACNA: DEPÓSITOS
(Saldo en millones de nuevos soles)

ENTIDADES	2014							2015						
	JUN	JUL	AGO	SET	OCT	NOV	DIC	ENE	FEB	MAR	ABR	MAY	JUN	
I. BANCO DE LA NACION	299	293	284	284	278	285	285	286	287	293	316	325	321	I. BANCO DE LA NACION
II. BANCA MÚLTIPLE	725	722	715	708	714	713	740	675	691	740	716	708	775	II. BANCA MÚLTIPLE
III. INSTIT. NO BANCARIAS	407	398	385	381	371	369	370	374	375	376	371	368	374	III. INST. NO BANCARIAS
Empresas Financieras	19	18	18	18	18	17	17	16	16	16	15	16	16	Empresas Financieras
Cajas Municipales	388	380	367	363	353	352	353	358	359	360	356	352	358	Cajas Municipales
TOTAL (I+II+III)	1431	1413	1384	1373	1363	1367	1395	1335	1353	1409	1403	1401	1470	TOTAL (I+II+III)
Depósitos MN	1044	1043	1024	1014	1015	990	1034	1001	1014	1038	1023	1033	1025	Depósitos MN
Depósitos ME	387	371	360	359	348	378	361	334	341	371	380	368	445	Depósitos ME

FUENTE: Superintendencia de Banca, Seguros y AFP's

ELABORACION: BCRP-Sucursal Arequipa. Departamento de Estudios Económicos

ANEXO 15

TACNA: TASA DE MOROSIDAD 1/
(En Porcentajes)

ENTIDADES	2014								2015					ENTIDADES FINANCIERAS
	MAY	JUN	JUL	AGO	SET	OCT	NOV	DIC	ENE	FEB	MAR	ABR	MAY	
A. BANCO DE LA NACIÓN	0,6	0,6	0,7	0,6	0,6	0,7	0,7	0,7	0,6	0,6	0,7	0,6	0,7	A. BANCO DE LA NACIÓN
B. AGROBANCO	4,1	4,3	1,1	5,5	7,7	9,4	11,8	14,7	17,2	17,0	17,8	17,1	16,7	B. AGROBANCO
C. BANCA MÚLTIPLE	3,7	3,7	2,5	3,8	3,7	3,9	3,7	3,8	4,0	4,2	4,3	4,7	5,0	C. BANCA MÚLTIPLE
D. INSTIT. NO BANCARIAS														D. INSTIT. NO BANCARIAS
Empresas Financieras	6,7	7,2	4,9	7,4	7,4	7,4	7,3	6,9	7,6	7,2	6,2	6,2	6,3	Empresas Financieras
Cajas Municipales	7,7	7,3	6,3	8,1	8,1	8,3	8,7	6,9	7,4	7,8	8,4	8,6	9,0	Cajas Municipales
Edpymes	13,9	17,0	7,9	20,6	22,4	25,2	22,0	14,4	12,2	9,0	6,4	7,5	8,5	Edpymes
TOTAL	5,1	5,0	3,7	5,2	5,2	5,4	5,4	4,9	5,3	5,5	5,5	5,7	6,0	TOTAL

FUENTE: Superintendencia de Banca, Seguros y AFP (SBS)

ELABORACIÓN:BCRP-Sucursal Arequipa.Departamento de Estudios Económicos.

