

BANCO CENTRAL DE RESERVA DEL PERU
SUCURSAL AREQUIPA



TACNA: Síntesis de Actividad Económica
Mayo 2015¹

Departamento de Estudios Económicos

El Banco Central de Reserva del Perú (BCRP) ha considerado presentar un conjunto de indicadores sectoriales de actividad económica con la finalidad de poder realizar el seguimiento del desempeño de la economía departamental. Para el sector real, se ha utilizado el Valor Bruto de Producción a precios del año 2007 para los sectores disponibles. Cabe señalar que a partir de enero 2014, el Instituto Nacional de Estadística (INEI) ha realizado el cambio de año base (de 1994 a 2007) para la construcción del Producto Bruto Interno (PBI) nacional, estando en elaboración la desagregación departamental. En la medida que se publique referida información, el BCRP volvería a elaborar para cada departamento un indicador agregado de actividad económica.

¹ En el presente informe participaron: Lizzie Jugo, Judith Reátegui y Nilda Cabrera.

ÍNDICE

	<i>Página</i>
RESUMEN EJECUTIVO	3
I. ACTIVIDAD PRODUCTIVA.....	5
1. Actividad primaria	5
1.1 Sector agropecuario	5
1.2 Sector minería	6
2. Otros indicadores sectoriales	5
2.1 Arribos a los establecimientos de hospedaje	7
II. ASPECTOS LABORALES	8
1. Empleo.....	8
III. SECTOR EXTERNO	10
1. Exportaciones	10
IV. CRÉDITO Y DEPÓSITOS.....	11
1. Crédito	11
2. Depósitos.....	12
V. GASTO PÚBLICO NO FINANCIERO	14
1. Gasto corriente no financiero	14
2. Gasto de Capital	14
VI. ANEXOS	16

RESUMEN EJECUTIVO

Principales hechos de importancia

- En mayo, el **sector agropecuario** registró una variación negativa de 45,3 por ciento, mientras que el **sector minero** reportó un crecimiento de 8,8 por ciento, respecto a similar mes de 2014.
- En relación a otros **indicadores de actividad económica** del departamento, el **arribo de turistas** a los establecimientos de hospedaje mostró una variación positiva de 2,3 por ciento, en el interanual; el **empleo formal** creció 0,8 por ciento, en el interanual en mayo. El **crédito** creció 1,1 por ciento; la cartera morosa en abril fue de 5,7 por ciento y los **depósitos** aumentaron 1,3 por ciento; el **gasto de capital** aumentó 55,2 por ciento, en términos reales.

Actividad primaria

- La contracción registrada en el **sector agropecuario**, se debió a la caída ocurrida en la actividad agrícola (-51,0 por ciento), por la menor producción de olivo (-65,0 por ciento), orégano (-15,6 por ciento), vid (-100,0 por ciento) y maíz chala (-16,8 por ciento); de manera contraria, la actividad pecuaria creció 5,4 por ciento al aumentar la producción de carne de ave (7,9 por ciento) y de huevos (26,8 por ciento). En los primeros cinco meses del año, el sector acumuló un indicador negativo (-38,1 por ciento), resultado del menor dinamismo de la actividad agrícola (-46,7 por ciento).
- El **sector minero** creció 8,8 por ciento, resultado de la mayor producción de cobre (2,1 por ciento) y molibdeno (21,0 por ciento), principalmente, además de oro y plata; en el período acumulado en los cinco meses del año, la actividad minera reportó un indicador positivo de 21,0 por ciento, impulsado por los mayores volúmenes obtenidos de cobre, principalmente.

Otros indicadores de actividad económica

- El **arribo a los establecimientos de hospedaje** registró una variación positiva de 2,3 por ciento en el período interanual; acumulando entre enero y mayo, una mejora de 15,7 por ciento, por mayor afluencia del turismo nacional y extranjero.
- El **empleo formal en la ciudad de Tacna**, en empresas privadas formales de 10 a más trabajadores, creció 0,8 por ciento en el período interanual en mayo, impulsado por el dinamismo de los sectores comercio (8,5 por ciento) y servicios (1,7 por ciento). En el período acumulado a mayo el empleo mejoró en 2,0 por ciento.
- El **crédito** creció 1,0 por ciento, con relación a igual período del 2014. La **cartera morosa** en el mes de abril fue de 5,7 por ciento; los **depósitos** subieron 1,3 por ciento.
- El **gasto de capital** (S/. 25 millones) registró una variación negativa de 55,2 por ciento en el período interanual, en términos reales, al contraerse el gasto en los tres niveles de gobierno. En el período acumulado durante los cinco meses del año, los gastos de capital mantuvieron un indicador negativo (-53,0 por ciento).

CUADRO N° 1
OTROS INDICADORES DE ACTIVIDAD ECONOMICA
 (Variación % respecto a similar mes del año anterior)

		Dic.14	Ene.15	Feb.15	Mar.15	Abr.15	May.15
Arribos a establecimientos de hospedaje	↑	17,8	↑ 20,7	↑ 23,2	↑ 12,6	↑ 17,6	↑ 2,3
Empleo formal urbano 3/	↑	7,7	↑ 1,7	↓ -0,3	↑ 5,8	↑ 1,8	↑ 0,8
Crédito total 2/	↑	3,4	↑ 0,1	↓ -0,2	↑ 0,5	↑ 0,6	↑ 1,0
Inversión Pública 1/	↓	-7,7	↓ -93,1	↓ -83,0	↑ 40,2	↓ -56,9	↓ -57,0

1/ En términos reales

2/ En términos nominales

3/ En empresas de 10 a más trabajadores situadas en la ciudad de Tacna

Fuentes: BCRP - Sucursal Arequipa, SBS, MTPE y MEF.

I. ACTIVIDAD PRODUCTIVA

1. Actividad primaria

1.1 Sector agropecuario

- En el mes de mayo la **producción agropecuaria** registró una caída de 45,3 por ciento, con relación a similar mes del año anterior, por la contracción del sub-sector agrícola (-51,0 por ciento), que fue parcialmente atenuada por el resultado positivo del sub-sector pecuario (5,4 por ciento). Entre enero y mayo, el sector agropecuario reportó un declínio de 38,1 por ciento, determinado por la menor producción del sub-sector agrícola (-46,7 por ciento) que fue ligeramente contrarrestado por el crecimiento de la actividad pecuaria (7,6 por ciento).

CUADRO N° 2
SECTOR AGROPECUARIO 1/
(Miles de toneladas)

Subsectores	Estructura Porcentual 2013 2/	Mayo			Enero - Mayo				
		2014	2015	Var.%	Contribución al crecimiento 3/		2014	2015	Var.%
AGRÍCOLA	72,3			-51,0	-45,9			-46,7	-39,3
Maíz amiláceo	0,4	0,0	0,0	-16,3	0,0	0,2	0,1	-78,0	-0,1
Trigo	0,0	0,0	0,0	-100,0	0,0	0,0	0,0	-57,1	0,0
Ajo	0,1	0,0	0,0	n.d.	n.d.	0,1	0,0	-70,0	0,0
Cebolla	5,5	1,3	1,7	26,0	0,2	17,1	11,6	-32,0	-1,2
Tomate	1,6	0,6	0,5	-13,4	-0,1	4,0	4,9	22,3	0,3
Arveja verde	0,0	0,0	0,0	n.d.	n.d.	0,0	0,0	-79,2	0,0
Haba verde	0,1	0,0	0,0	n.d.	n.d.	0,3	0,3	-16,9	0,0
Camote	0,0	0,1	0,1	25,0	0,0	0,2	0,4	66,4	0,0
Papa	1,1	0,1	0,0	-80,0	0,0	4,8	4,7	-3,0	0,0
Manzano	0,1	0,0	0,0	n.d.	n.d.	0,6	0,7	12,8	0,0
Vid	2,5	0,1	0,0	-100,0	-0,2	6,7	6,6	-1,3	0,0
Maíz amarillo	0,0	0,0	0,0	n.d.	n.d.	0,0	0,0	100,0	0,0
Olivo	29,5	25,8	9,0	-65,0	-44,8	56,5	16,7	-70,5	-33,7
Orégano	11,4	2,2	1,9	-15,6	-2,2	6,1	5,0	-18,2	-2,2
Alfalfa	8,7	16,9	24,5	45,4	1,1	94,4	113,6	20,3	0,9
Ají	5,2	0,6	0,7	21,7	0,2	8,9	4,8	-46,1	-2,1
Círolero	0,1	0,0	0,0	n.d.	n.d.	0,0	0,0	-7,5	0,0
Maíz chala	2,4	10,3	8,6	-16,8	-0,2	46,8	45,3	-3,2	-0,1
Melón	0,1	0,0	0,0	n.d.	n.d.	0,2	0,4	173,2	0,1
Peral	0,2	0,3	0,2	-46,2	-0,2	0,8	0,8	-6,5	0,0
Sandía	0,5	0,0	0,0	n.d.	n.d.	3,7	5,3	42,5	0,2
Tuna	0,1	0,0	0,1	239,3	0,0	0,6	0,9	48,4	0,1
Zapallo	0,7	0,0	0,2	n.d.	n.d.	2,1	2,5	20,8	0,1
Maíz choco	0,2	0,1	0,1	43,8	0,0	0,5	0,7	25,6	0,0
Pimiento páprika	1,7	0,0	0,0	n.d.	n.d.	0,7	0,2	-78,0	-1,4
PECUARIO	27,7			5,4	0,5			7,6	1,2
Carne Aves	15,7	1,2	1,3	7,9	0,5	6,0	6,8	12,8	1,2
Carne de Alpaca	0,1	0,0	0,0	-8,7	0,0	0,1	0,1	-9,7	0,0
Carne de Llama	0,1	0,0	0,0	-4,9	0,0	0,1	0,0	-17,2	0,0
Carne Caprinos	0,1	0,0	0,0	-0,3	0,0	0,0	0,0	-9,0	0,0
Carne Ovinos	0,2	0,0	0,0	-0,1	0,0	0,1	0,1	-2,9	0,0
Carne Porcinos	2,5	0,2	0,2	-5,3	0,0	0,9	1,0	3,0	0,0
Carne Vacunos	1,2	0,1	0,1	-6,3	0,0	0,4	0,4	-10,9	-0,1
Huevos Aves	2,0	0,2	0,2	26,8	0,2	1,0	1,2	20,2	0,2
Leche Vacunos	5,9	2,0	2,0	-1,0	0,0	10,1	9,7	-4,6	-0,2
SECTOR AGROPECUARIO	100,0			-45,3	-45,3			-38,1	-38,1

1/ Cifras preliminares.

2/ A precios de 2007

3/ En base a la estructura de similar periodo de 2014.

Fuente: Gerencia Regional de Agricultura y Riego-Tacna

Elaboración: BCRP, Sucursal Arequipa. Departamento de Estudios Económicos.

- La disminución de la **actividad agrícola**, es sustentada por la caída de la producción de olivo (-65,0 por ciento), orégano (-15,6 por ciento), vid (-100,0 por ciento) y maíz chala (-16,8 por ciento), principalmente. Entre enero y mayo, la caída acumulada del sub-sector agrícola, es explicada básicamente por la menor producción de olivo (-70,5 por ciento), orégano (-18,2 por ciento), ají (-46,1 por ciento) y cebolla (-32,0 por ciento).

- En el mes de mayo, el aumento de la **actividad pecuaria** se debió a la mayor producción avícola tanto de carne (7,9 por ciento) como de huevos (26,8 por ciento). Entre enero y mayo, el crecimiento acumulado del sector fue determinado por la mayor producción de carne de ave (12,8 por ciento), carne porcino (3,0 por ciento) y huevos (20,2 por ciento).
- El avance de la presente **campaña de siembras 2014/2015**, registró una superficie acumulada de 5 103 hectáreas inferior en 24,8 por ciento respecto a la campaña anterior (2013/2014), debido básicamente a la menor extensión en los cultivos de cebolla (-17,8 por ciento), orégano (-97,3 por ciento), ají (-38,1 por ciento) y pimiento paprika (-83,5 por ciento), entre otros.

CUADRO N° 3
SUPERFICIE SEMBRADA 1/
(Hectáreas)

	Campaña agrícola 2/		Variación	
	2013/2014	2014/2015	Absoluta	Porcentual
CULTIVOS TRANSITORIOS				
Maíz amiláceo	369	342	-27	-7,3
Trigo	7	9	2,0	28,6
Ajo	19	8	-11	-57,9
Cebolla	667	548	-119	-17,8
Tomate	198	208	10	5,1
Arveja verde	28	25	-3	-10,7
Haba verde	111	88	-23	-20,7
Camote	34	32	-2	-5,9
Papa	382	329	-53	-13,9
Manzano	35	24	-11	-31,4
Vid	50	34	-16	-32,0
Maíz amarillo	8	8	0	0,0
Olivo	391	309	-82	-21,0
Orégano	970	26	-944	-97,3
Alfalfa	47	58	11	23,4
Ají	915	566	-349	-38,1
Cirolero	1	0	-1	-100,0
Maíz chala	2 048	2 007	-41	-2,0
Melón	14	21	7	50,0
Peral	4	0	-4	-100,0
Sandía	116	161	45	38,8
Tuna	9	2	-7	-77,8
Zapallo	116	148	32	27,6
Maíz choclo	112	127	15	13,4
Pimiento paprika	139	23	-116	-83,5
Total	6 790	5 103	-1687	-24,8

1/ Cifras preliminares.

2/ De agosto a mayo.

Fuente: Gerencia Regional de Agricultura y Riego - Tacna.

Elaboración: BCRP, Sucursal Arequipa. Departamento de Estudios Económicos.

1.2. Sector minería

- En el mes de mayo, la **actividad minera** registró un crecimiento de 8,8 por ciento, en relación al mismo mes del año 2014, explicado principalmente por la mayor producción de cobre (2,1 por ciento) y molibdeno (21,0 por ciento), provenientes de los yacimientos de Toquepala perteneciente a la empresa minera Southern Perú Copper Corporation; y en menor medida por la extracción de oro (19,7 por ciento) y plata (15,2 por ciento), procedentes de las unidades productoras de Pucamarca (Minsur) y Toquepala (Southern Perú Copper Corporation).



- En los cinco primeros meses del año, la producción del sector minería creció 21,0 por ciento, principalmente por la mayor extracción de cobre (6,5 por ciento) y molibdeno (60,3 por ciento).

CUADRO N° 4
SECTOR MINERÍA 1/
(Variación % real respecto a similar periodo del año anterior)

Mineral	Estructura Porcentual 2013 2/	Mayo				Enero - Mayo			
		2014	2015	Var.%	Contribución 3/	2014	2015	Var.%	Contribución 3/
Cobre (TMF)	66,9	10 949	11 179	2,1	1,3	55 444	59 029	6,5	4,2
Oro (KGF)	7,2	285	341	19,7	1,3	1 431	1 531	7,0	0,5
Plata (KGF)	1,5	3 740	4 310	15,2	0,2	19 007	22 174	16,7	0,3
Molibdeno (TMF)	24,4	457	553	21,0	6,0	2 138	3 426	60,3	16,1
SECTOR MINERÍA 2/	100,0			8,8	8,8			21,0	21,0

1/ Cifras preliminares.

2/ A precios de 2007

3/ En base a la estructura de similar periodo de 2014.

Fuente: Ministerio de Energía y Minas.

Elaboración: BCRP, Sucursal Arequipa. Departamento de Estudios Económicos.

GRÁFICO N° 1
VARIACION DE LA PRODUCCIÓN MINERA
(Variación % real respecto a similar mes del año anterior)

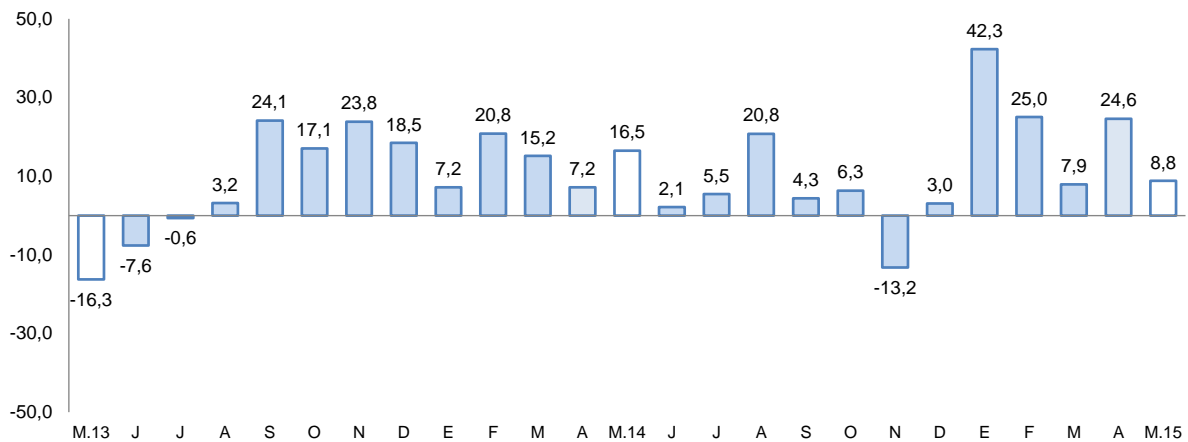

Fuente: Ministerio de Energía y Minas.

Elaboración: BCRP, Sucursal Arequipa, Departamento de Estudios Económicos

- La **cotización internacional de los principales metales** mostró una disminución en relación al similar mes del año anterior; especialmente de los precios del cobre (-8,5 por ciento), oro (-6,9 por ciento), plata (-12,9 por ciento) y plomo (-4,1 por ciento); en tanto que el precio del zinc registró un incremento de 11,1 por ciento.

2. Otros indicadores sectoriales

2.1 Arribos a los establecimientos de hospedaje

- El **arribo de turistas** a los establecimientos de hospedaje de Tacna, en mayo fue de 45 249 personas, con una variación positiva de 2,3 por ciento al compararlos con similar mes del año anterior, debido al incremento del turismo extranjero, que contrarrestó la disminución en el

turismo nacional. Los turistas nacionales en su mayoría provinieron de los departamentos de Lima, Arequipa, Puno y Moquegua, mientras que los extranjeros arribaron mayormente de Chile (91,5 por ciento) y en menor medida de Ecuador, Colombia y Brasil.

- En los meses de enero a mayo del presente año, el número de visitantes sumó 270 126 turistas, con un crecimiento de 15,7 por ciento en comparación a igual lapso del 2014, determinado por el crecimiento del turismo nacional en 5,5 por ciento así como del turismo extranjero en 42,5 por ciento. El promedio de permanencia de los turistas fue de 1,34 días.

GRAFICO N° 2
VARIACIÓN DE ARRIBOS A ESTABLECIMIENTOS DE HOSPEDAJE
(Variación %)

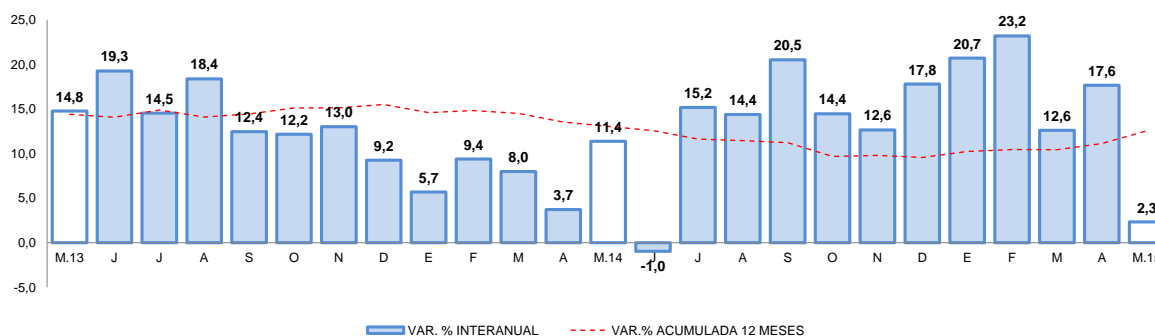

Fuente: Encuesta Mensual a Establecimientos de Hospedaje- MINCETUR.

II. ASPECTOS LABORALES

1. Empleo

- El **empleo formal en la ciudad de Tacna**, en empresas privadas de 10 a más trabajadores, creció 0,8 por ciento en el período interanual en mayo, impulsado por el dinamismo de los sectores comercio (8,5 por ciento) y servicios (1,7 por ciento), mientras que los sectores: extractivo (-6,5 por ciento), manufactura (-6,4 por ciento) y de transportes, almacenes y comunicaciones (-3,8 por ciento) contrarrestaron el resultado final.
- En los cinco primeros meses del año, el empleo formal reportó una variación positiva de 2,0 por ciento, asociada al crecimiento de los sectores comercio (6,9 por ciento) y servicios (4,5 por ciento); mientras que los indicadores negativos persistieron en los sectores: extractivo (-9,1 por ciento), manufactura (-6,0 por ciento) y transporte, almacenes y comunicaciones (-2,8 por ciento).

CUADRO N° 5
CIUDAD DE TACNA: ÍNDICE MENSUAL DE EMPLEO EN EMPRESAS PRIVADAS FORMALES DE 10
Y MÁS TRABAJADORES POR RAMA DE ACTIVIDAD ECONÓMICA 1/
 (Octubre 2010=100)

	Mayo			Enero - Mayo		
	2014	2015	Var.%	2014	2015	Var.%
Extractiva 2/	86,7	81,1	-6,5	225,6	205,1	-9,1
Industria manufacturera	74,1	69,4	-6,4	183,8	172,7	-6,0
Comercio	153,2	166,2	8,5	384,8	411,2	6,9
Transporte, almacenes y comunicaciones	127,2	122,4	-3,8	315,4	306,6	-2,8
Servicios 3/	115,6	117,6	1,7	250,3	261,6	4,5
Total	113,6	114,5	0,8	263,9	269,1	2,0

Nota: La información corresponde al primer día de cada mes.

1/ Cifras preliminares.

2/ Conformada por las subramas agricultura, pesca y minería.

3/ Conformada por las subramas servicios prestados a empresas, restaurantes y hoteles, establecimientos financieros, enseñanza, servicios sociales y comunales; y electricidad, gas y agua.

Fuente: MTPE - Encuesta Nacional de Variación del Empleo (ENVME)

Elaboración: BCRP, Sucursal Arequipa. Departamento de Estudios Económicos.

GRÁFICO N° 3
CIUDAD DE TACNA: EMPLEO FORMAL URBANO EN EMPRESAS DE 10 A MÁS TRABAJADORES
 (Variación % respecto a similar mes del año anterior)

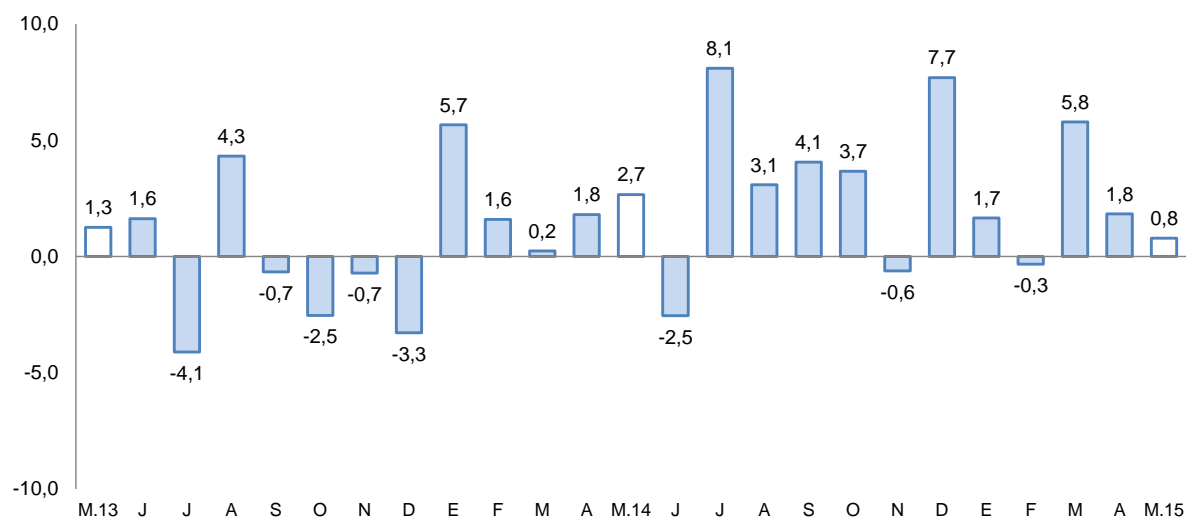

Fuente: Ministerio de Trabajo y Promoción del Empleo.



III. SECTOR EXTERNO

1. Exportaciones

- En el mes de mayo, las exportaciones registraron una disminución de 43,6 por ciento, debido a un descenso de los envíos de los productos tradicionales (-42,1 por ciento), principalmente por los menores despachos de productos mineros (-40,9 por ciento), derivados del cobre y oro; además de la contracción de los envíos de productos no tradicionales (-47,5 por ciento), explicado por el menor dinamismo de los rubros agropecuario (61,6 por ciento), pesquero (-65,0 por ciento) y textil (-37,8 por ciento), básicamente.
- En los cinco primeros meses del año, el valor de las exportaciones registró un descenso de 44,5 por ciento, explicado principalmente por la caída de los productos tradicionales de naturaleza minera (-58,9 por ciento); asimismo de la contracción de las ventas de los productos no tradicionales (-2,6 por ciento), asociado principalmente a los rubros agropecuario (-7,1 por ciento), textil (-25,3 por ciento) y minerales no metálicos (-81,4 por ciento).
- Los principales países destino de los productos exportados fueron Chile (41,3 por ciento), Brasil (9,9 por ciento), Estados Unidos de América (9,7 por ciento) y Países Bajos (8,4 por ciento); entre otros. A nivel de productos, Chile demanda minerales de molibdeno y sus concentrados (62,1 por ciento), Brasil aceitunas preparadas o conservadas (61,7 por ciento), Estados Unidos de América filetes de pescado fresco y congelado (58,6 por ciento) y Países Bajos minerales de molibdeno y sus concentrados (100,0 por ciento), entre otros.
- A nivel de los principales productos, la estructura de las exportaciones registró a molibdeno y sus concentrados como los de mayor participación con el 43,0 por ciento, seguido de aceitunas preparadas o conservadas con el 7,2 por ciento y filetes de pescado fresco o congelado con el 6,0 por ciento; entre otros.

CUADRO N° 5
EXPORTACIONES POR GRUPO DE PRODUCTOS 1/
(Valor FOB en millones de US\$)

TIPO	Mayo			Enero - Mayo		
	2014	2015	Var. %	2014	2015	Var. %
PRODUCTOS TRADICIONALES	25,6	14,8	-42,1	121,8	49,1	-59,7
Pesqueros	0,0	0,0	n.d.	0,0	0,0	n.d.
Agrícolas	0,0	0,0	n.d.	0,0	0,0	-100,0
Mineros	25,1	14,8	-40,9	119,5	49,1	-58,9
Petróleo y Derivados	0,5	0,0	-100,0	2,3	0,0	-99,9
PRODUCTOS NO TRADICIONALES	10,0	5,4	-47,5	44,0	42,9	-2,6
Agropecuario	5,4	2,1	-61,6	18,2	16,9	-7,1
Pesquero	1,9	0,7	-65,0	13,2	13,5	2,4
Textiles	1,1	0,7	-37,8	4,4	3,3	-25,3
Maderas y papeles y sus derivados	0,5	0,5	7,6	2,3	2,6	11,6
Químicos	0,1	0,4	262,7	1,1	2,1	87,9
Minerales no metálicos	0,5	0,1	-83,4	2,1	0,4	-81,4
Sidero-Metalúrgicos	0,0	0,0	-64,6	0,1	0,1	65,8
Metal-mecánicos	0,4	0,8	81,6	1,8	3,1	67,2
Otros	0,1	0,1	0,5	0,8	0,9	16,3
TOTAL EXPORTACIONES	35,6	20,2	-43,6	165,8	92,0	-44,5

1/ Cifras preliminares.

Fuente: Superintendencia Nacional de Aduanas y de Administración Tributaria.

Elaboración: BCRP, Sucursal Arequipa, Departamento de Estudios Económicos.

IV. CRÉDITO Y DEPÓSITOS

1. Crédito

- Los **créditos** en Tacna, al finalizar el mes de mayo, tuvieron un saldo de S/. 1 751 millones; con una variación positiva de 1,0 por ciento, respecto a igual mes de 2014. El Banco de la Nación colocó el 4,9 por ciento y sus colocaciones crecieron 72,0 por ciento; Agrobanco participó con el 1,0 por ciento y sus créditos en el período analizado se contrajeron 29,2 por ciento; la banca múltiple, que canalizó el 64,0 por ciento del crédito total, tuvo un aumento de 7,5 por ciento en el período de análisis, por mayores colocaciones en moneda nacional; mientras que las instituciones no bancarias que participaron con el 30,1 por ciento, contrajeron sus colocaciones 14,6 por ciento, al reportar menores saldos en moneda nacional y en extranjera. Los créditos estuvieron conformados en un 77,2 por ciento por moneda nacional, los que mostraron un aumento de 7,3 por ciento en el período interanual; mientras que los créditos en moneda extranjera que conformaron el 22,8 por ciento reportaron una disminución de 15,8 por ciento.

CUADRO N° 6
CREDITO DIRECTO
(Saldos en millones de nuevos soles)

	Estructura % Mayo 2015	Mayo		Var. %
		2014	2015	
Banco de la Nación	4,9	50	86	72,0
Agrobanco	1,0	24	17	-29,2
Banca múltiple	64,0	1 042	1 120	7,5
Instituciones no bancarias	30,1	618	528	-14,6
Cajas municipales	22,3	433	391	-9,7
Edpymes	0,0	9	0	n.a.
Financieras	7,8	176	137	-22,2
TOTAL	100,0	1 734	1 751	1,0
A empresas	68,9	1 215	1 207	-0,7
Consumo	23,0	387	402	3,9
Hipotecario	8,1	132	142	7,6
En moneda nacional	77,2	1 259	1 351	7,3
En moneda extranjera	22,8	475	400	-15,8

1/ En puntos porcentuales.

Fuente: Superintendencia de Banca, Seguros y AFP.

Elaboración: BCRP, Sucursal Arequipa. Departamento de Estudios Económicos.

- Según tipo de crédito, las mayores colocaciones correspondieron a créditos a empresas, las que representaron el 68,9 por ciento y tuvieron una variación negativa de 0,7 por ciento; luego se ubicaron los créditos de consumo que representaron el 23,0 por ciento y tuvieron un crecimiento de 3,9 por ciento, seguidos de los créditos hipotecarios que representaron el 8,1 por ciento y aumentaron 7,6 por ciento

GRAFICO N° 3
VARIACIÓN DEL CREDITO DIRECTO
(Variación % respecto a similar mes del año anterior)

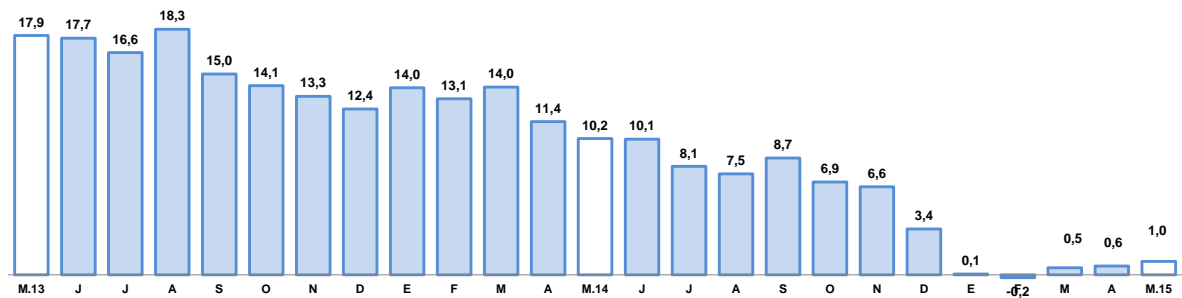

Fuente: Superintendencia de Banca, Seguros y AFP.

- La **tasa de morosidad** registrada en el mes de abril del 2015 fue de 5,7 por ciento, 1,0 punto porcentual superior a la tasa registrada en igual mes del año anterior, correspondiendo las tasas más elevadas a Agrobanco (17,1 por ciento), Cajas Municipales de Ahorro y Crédito (8,6 por ciento) y Edpymes (7,5 por ciento).

GRAFICO N° 4
TASA DE MOROSIDAD 1/2/
(Porcentajes)

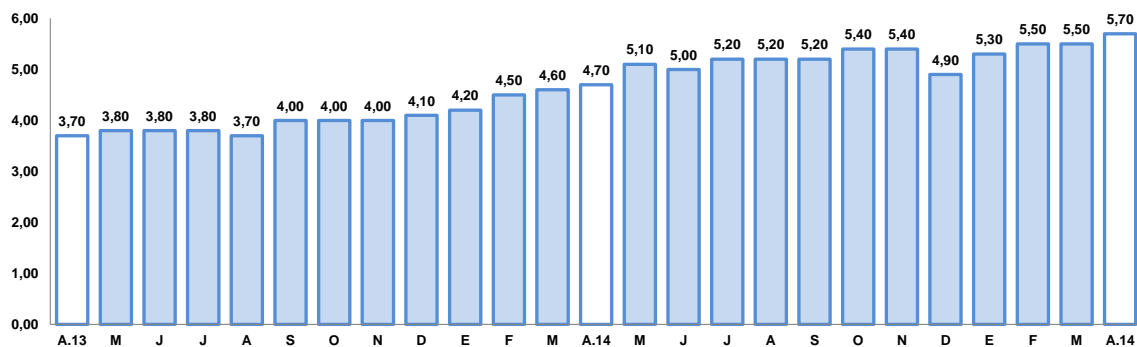

1/ Preliminar.

2/ Morosidad = (créditos vencidos + créditos en cobranza judicial) / colocaciones brutas.

2. Depósitos

- Los **depósitos** finalizaron el mes de mayo con un saldo de S/. 1 423 millones y una variación creciente de 1,3 por ciento; el Banco de la Nación captó el 22,9 por ciento del total del sistema y sus saldos se incrementaron 8,3 por ciento; a la banca múltiple le correspondió el 51,0 por ciento de las captaciones y registró un aumento de 3,0 por ciento; mientras que las empresas no bancarias cuya participación fue de 26,1 por ciento, tuvieron una variación negativa de 7,0 por ciento en comparación a igual mes de 2014. Los depósitos y obligaciones estuvieron conformados en un 72,7 por ciento por moneda nacional, habiéndose contraído 1,5 por ciento; el 27,3 por ciento restante estuvo conformado por moneda extranjera, cuyos saldos aumentaron 9,6 por ciento respecto al período comparativo.
- Por modalidad de captación, los mayores saldos de depósitos correspondieron a depósitos en ahorros con el 37,3 por ciento; seguidos de los depósitos a plazo con el 34,9 por ciento y los depósitos a la vista con el 27,8 por ciento; los depósitos en ahorros registraron un crecimiento de 7,3 por ciento, por mayor captación en moneda nacional y extranjera; los depósitos a la vista

aumentaron 5,0 por ciento, por mayores saldos en moneda nacional; mientras que los depósitos a plazo disminuyeron 6,9 por ciento, al caer los correspondientes a moneda nacional.

CUADRO N° 7
DEPÓSITOS
(Saldos en millones de nuevos soles)

	Estructura % Mayo 2015	Mayo		Var. %
		2014	2015	
Banco de la Nación	22,9	301	326	8,3
Banca múltiple	51,0	704	725	3,0
Instituciones no bancarias	26,1	400	372	-7,0
Cajas municipales	25,0	381	356	-6,6
Financieras	1,1	19	16	-15,8
TOTAL	100,0	1 405	1 423	1,3
Vista	27,8	377	396	5,0
Ahorro	37,3	495	531	7,3
A plazo	34,9	533	496	-6,9
En moneda nacional	72,7	1 050	1 034	-1,5
En moneda extranjera	27,3	355	389	9,6

1/ En puntos porcentuales.

Fuente: Superintendencia de Banca, Seguros y AFP.

Elaboración: BCRP, Sucursal Arequipa. Departamento de Estudios Económicos.

GRAFICO N° 5
VARIACIÓN DE LOS DEPÓSITOS
(Variación % respecto a similar mes del año anterior)

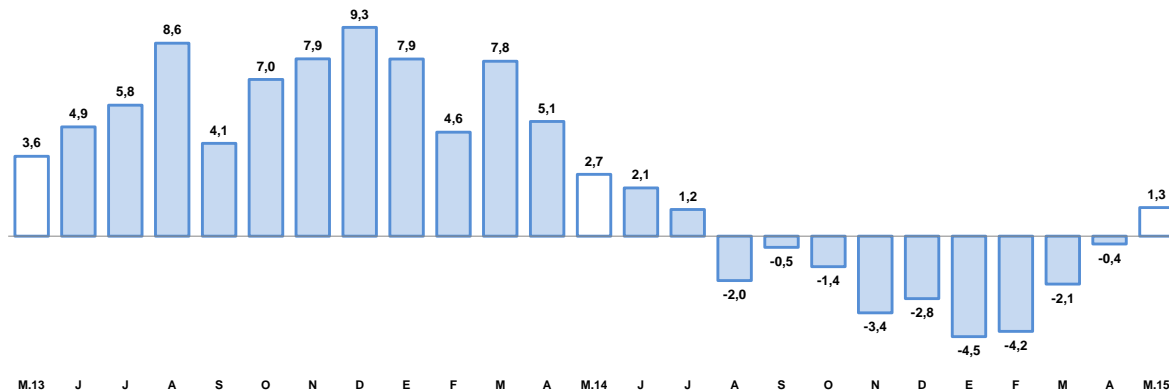

1/ Comprende Banco de la Nación, banca múltiple, cajas municipales, cajas rurales y financieras.
Fuente: Superintendencia de Banca, Seguros y AFP.

- El ratio colocaciones/depósitos en Tacna en el mes de mayo fue de 1,23, similar al registrado en igual mes del año anterior.

V. GASTO PÚBLICO NO FINANCIERO

1. Gasto corriente no financiero

- El **gasto corriente no financiero** ejecutado por los tres niveles de gobierno, en el mes de mayo fue de S/. 63 millones y tuvo una variación negativa en cifras reales de 6,2 por ciento en el período interanual, debido a la caída que reportaron los gobiernos nacional y locales, ya que el gasto del Gobierno Regional mostró variación positiva; la contracción en el Gobierno Nacional se debió al menor gasto en remuneraciones, pensiones y transferencias mientras que en los gobiernos locales estuvo determinado por la contracción en remuneraciones, bienes y servicios.
- En el período acumulado al mes de mayo, el gasto corriente no financiero ascendente a S/. 297 millones mostró una disminución de 8,5 por ciento en comparación a igual período del año 2014, debido también a menores gastos en el Gobierno Nacional así como en los gobiernos locales, mientras que la variación en el Gobierno Regional fue positiva. Los rubros que mostraron contracción en este período fueron remuneraciones, así como bienes y servicios.

CUADRO N° 8
GASTO CORRIENTE NO FINANCIERO 1/2
(Miles de nuevos soles)

	Mayo			Enero- Mayo		
	2014	2015	Var.%real	2014	2015	Var.%real
Gobierno Nacional	27	21	-24,8	138	117	-17,7
Gobierno Regional	23	28	17,8	111	119	4,0
Gobiernos locales	15	14	-9,7	66	61	-10,3
Total	65	63	-6,2	315	297	-8,5

1/ Información actualizada al 31 de mayo de 2015.

2/ Comprende el gasto en remuneraciones, bienes y servicios y pensiones.

Fuente: Ministerio de Economía y Finanzas.

Elaboración: BCRP, Sucursal Arequipa. Departamento de Estudios Económicos.

2. Gasto de Capital

- El **gasto de capital** correspondiente al mes de mayo fue de S/. 25 millones, cifra que muestra un decrecimiento en cifras reales de 55,2 por ciento en comparación a similar mes del año anterior, al haberse contraído el gasto en los tres niveles de gobierno.
- En los primeros cinco meses del presente año, los gastos de capital acumulados totalizaron S/. 79 millones, con una variación negativa de 53,0 por ciento, determinada también por la caída de los gastos en los tres niveles de gobierno, siendo más significativa en el Gobierno Regional.

CUADRO N° 9
GASTO DE CAPITAL 1/ 2/
(Millones de nuevos soles)

	Mayo			Enero- Mayo		
	2014	2015	Var.%real	2014	2015	Var.%real
Gobierno Nacional	17	2	-88,6	21	13	-39,9
Gobierno Regional	9	4	-57,0	36	13	-65,0
Gobiernos locales	28	19	-34,4	106	53	-51,5
Total	54	25	-55,2	163	79	-53,0

1/ Información actualizada al 31 de mayo de 2015.

2/ Comprende la adquisición de activos no financieros

Fuente: Ministerio de Economía y Finanzas.

Elaboración: BCRP, Sucursal Arequipa. Departamento de Estudios Económicos.

GRÁFICO Nº 6
VARIACIÓN DE LA INVERSIÓN PÚBLICA
(Variación % real)

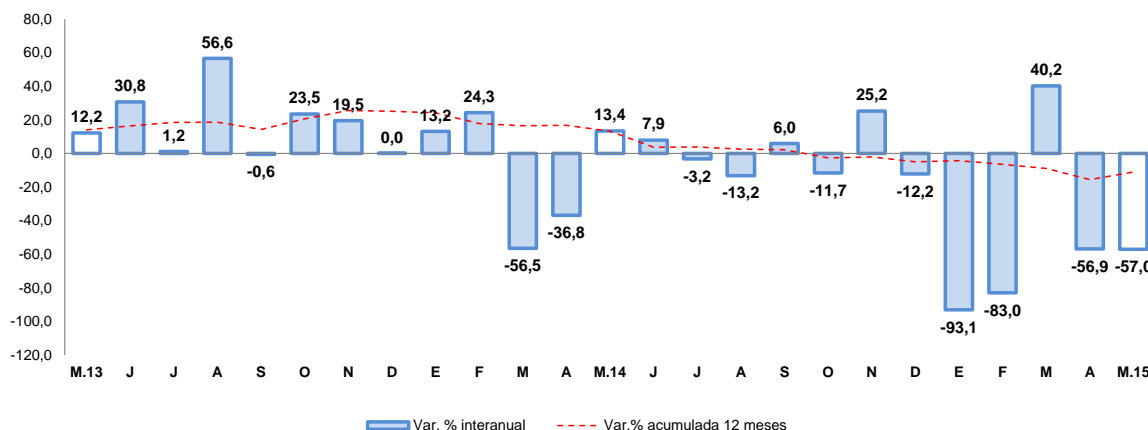

Fuente: Ministerio de Economía y Finanzas.

- Los principales proyectos ejecutados por el Gobierno Nacional fueron; “Mejoramiento del Canal de Conducción y Reservorio en el Sector de Riego Churircirca, Distrito de Huanuara” con una inversión de S/. 304 mil; “Rehabilitación y Remodelación de la Infraestructura Educativa y Equipamiento de la I.E. Francisco de Zela, Distrito de Tacna” por un monto de S/. 116 mil; “Mejoramiento del Canal de Riego Huanire, Distrito de Estique” con S/. 74 mil y “Mejoramiento de los Servicios del Desembarcadero Pesquero Artesanal de Morro Sama, Distrito de Sama” con S/. 32 mil.
- En el Gobierno Regional los principales proyectos fueron: “Mejoramiento de la Carretera TA-109 Tramo Ticaco- Candarave”, con S/. 619 mil; “Mejoramiento del Servicio Educativo de la I.E. Mateo Pumacahua, Distrito de Susapaya”, con S/. 437 mil; “Mejoramiento del Servicio Educativo en el Nivel Inicial y Primaria en las I.E. 368 y 42208 del Distrito de Tacna” con S/. 354 mil; “Mejoramiento del Acceso a los Servicios de Atención Comunitaria en Juntas Vecinales, Distrito de Tacna” con S/. 235 mil y “Mejoramiento de los Servicios de Atención al Usuario de la Dirección Regional de Trabajo y Promoción del Empleo”, cuya inversión en el mes fue de S/. 154 mil.
- En los gobiernos locales, las mayores inversiones se orientaron a “Mejoramiento de la carretera Ilabaya- Camilaca, Distrito de Ilabaya” con una inversión de S/. 5,4 millones; “Mejoramiento de la Infraestructura Vial en el Distrito de Pocollay”; “Mejoramiento y Ampliación del Servicio de Agua y Alcantarillado en el Distrito de Pachía” con S/. 706 mil; “Mejoramiento del Servicio de Agua del Sistema de Canales Laterales de Riego en el Distrito de Ilabaya”, con S/. 355 mil y “Construcción de Drenes y Recuperación de Tierras Agrícolas en el Distrito de Locumba”, cuya inversión en el mes fue de S/. 352 mil.

VI. ANEXOS



ANEXO 1

TACNA: PRODUCCIÓN AGROPECUARIA 1/
(T.M)

PRODUCTOS	2014								2015					
	MAY	JUN	JUL	AGO	SET	OCT	NOV	DIC	ENE	FEB	MAR	ABR	MAY	
AGRICOLA														AGRICOLA
Maíz Amiláceo	43	717	63	12	2	30	12	33	0	0	6	9	36	Maíz Amiláceo
Trigo	6	0	0	0	0	12	0	11	0	0	0	15	0	Trigo
Ajo	0	0	0	0	0	76	12	81	15	0	0	0	0	Ajo
Cebolla	1 338	1 022	580	357	2 182	690	1 315	1 553	995	1 338	3 360	4 218	1 686	Cebolla
Tomate	620	558	538	560	523	673	779	850	698	1 110	1 122	1 482	537	Tomate
Arveja	0	0	15	16	51	40	25	14	0	5	5	0	0	Arveja
Haba Verde	0	0	6	25	131	175	39	50	66	42	167	5	0	Haba Verde
Camote	84	109	47	28	0	0	0	0	0	0	18	273	105	Camote
Papa	60	99	188	515	542	369	583	125	584	1 128	2 201	737	12	Papa
Manzano	0	0	0	0	0	0	0	0	116	391	146	70	0	Manzano
Vid	102	0	0	0	0	0	0	0	663	2 036	3 919	10	0	Vid
Maíz Amarillo	0	8	0	0	0	6	9	3	0	0	18	0	0	Maíz Amarillo
Olivo	25 752	23 000	19 311	9 880	4 820	1 871	0	0	0	0	1 186	6 470	9 024	Olivo
Orégano	2 222	310	170	220	285	1 053	1 158	1 582	254	327	249	2 299	1 876	Orégano
Alfalfa	16 850	15 952	15 579	15 740	16 764	17 648	18 672	18 139	17 969	21 936	23 783	25 407	24 495	Alfalfa
Ají Verde	590	49	0	0	0	0	64	0	140	1 332	938	1 658	718	Ají Verde
Cirolero	0	0	0	0	0	0	138	10	37	0	0	0	0	Cirolero
Maíz Chala	10 306	7 088	6 809	7 418	8 706	7 972	7 810	6 540	9 207	7 897	8 842	10 809	8 578	Maíz Chala
Melón	0	0	0	0	0	54	110	57	86	112	205	15	0	Melón
Peral	333	0	0	0	0	60	50	185	52	5	4	553	179	Peral
Sandía	0	0	0	0	198	1 266	780	840	1 436	1 825	1 826	245	0	Sandía
Tuna	28	0	0	0	0	0	0	0	0	227	254	298	95	Tuna
Zapallo	0	0	491	419	149	650	730	1 109	639	867	414	363	228	Zapallo
Maiz choclo	89	38	27	131	202	117	220	133	243	78	100	133	128	Maiz choclo
Pimiento páprika	0	0	0	0	0	0	0	10	12	7	70	70	0	Pimiento páprika
PECUARIO														PECUARIO
Carne de ave 2/	1 211	1 208	1 285	1 265	1 125	1 235	1 277	1 414	1 354	1 370	1 376	1 415	1 306	Carne Aves
Carne de camélido 2/	26	29	27	24	25	26	27	29	22	20	23	22	24	Carne Camélidos
Carne de caprino 2/	6	7	6	7	6	6	6	6	4	4	6	5	6	Carne Caprinos
Carne de ovino 2/	15	15	15	15	16	16	16	17	12	14	14	14	15	Carne Ovinos
Carne de porcino 2/	209	209	205	204	213	218	220	228	193	200	186	185	198	Carne Porcinos
Carne de vacuno 2/	92	95	93	96	97	100	99	103	71	73	78	76	86	Carne Vacunos
Huevo	187	181	191	186	194	197	196	261	247	230	212	239	237	Huevos Aves
Leche	2 021	2 000	2 011	2 012	2 004	2 038	2 041	2 077	1 906	1 807	1 983	1 957	2 000	Leche Vacunos

1/ Cifras Preliminares

2/ Peso Neto

FUENTE: Gerencia Regional de Agricultura y Riego-Tacna

ELABORACIÓN:BCRP.Sucursal Arequipa. Departamento de Estudios Económicos



ANEXO 2

TACNA: PRODUCCION MINERA 1/
(T.M.)

	2014								2015					
	MAY	JUN	JUL	AGO	SET	OCT	NOV	DIC	ENE	FEB	MAR	ABR	MAY	
MINERIA METÁLICA														MINERIA METÁLICA
Cobre (TMF)	10949	11316	11047	12007	10233	12900	10447	13482	12033	12185	11926	11704	11179	Cobre (TMF)
Oro (KGF)	285	254	256	264	276	294	315	284	232	293	326	339	341	Oro (KGF)
Plata (KGF)	3740	3608	3561	3997	3436	4443	3607	4737	4243	4585	4600	4435	4310	Plata (KGF)
Molibdeno (TMF)	457	348	539	761	582	519	561	652	808	718	621	727	553	Molibdeno (TMF)

1/ Cifras Preliminares

FUENTE: Ministerio de Energía y Minas

ELABORACION: BCRP, Sucursal Arequipa. Departamento de Estudios Económicos



ANEXO 3

TACNA: EXPORTACIONES POR TIPO DE PRODUCTO 1/
(Millones de US\$ FOB)

TIPO	2014								2015					
	MAY	JUN	JUL	AGO	SET	OCT	NOV	DIC	ENE	FEB	MAR	ABR	MAY	
Productos Tradicionales	25,6	12,1	25,6	25,8	25,1	17,5	10,6	8,7	18,4	8,9	5,7	1,4	14,8	Productos Tradicionales
Agropecuario	0,0	0,0	0,0	0,0	0,0	0,0	0,0	0,0	0,0	0,0	0,0	0,0	0	Agropecuario
Pesquero	0,0	0,0	0,0	0,0	0,0	0,0	0,0	0,0	0,0	0,0	0,0	0,0	0,0	Pesquero
Minero	25,1	11,6	25,3	25,5	24,9	17,2	10,4	8,6	18,4	8,9	5,7	1,4	14,8	Minero
Petroleo y Derivados	0,5	0,5	0,3	0,3	0,2	0,3	0,2	0,1	0,0	0,0	0,0	0,0	0	Petroleo y Derivados
Productos no tradicionales	10,0	9,6	11,6	10,1	9,2	9,7	10,6	11,5	9,3	9,5	9,3	9,5	5,4	Productos no tradicionales
Agropecuario	5,4	4,8	4,4	4,5	4,6	5,6	4,4	3,6	3,6	3,2	3,8	4,1	2,1	Agropecuario
Textiles	1,1	0,7	0,7	0,9	0,8	0,7	1,1	1,1	4,0	4,0	3,2	1,6	0,7	Textiles
Pesquero	1,9	2,2	2,2	2,2	1,5	1,7	2,6	2,6	0,5	0,6	0,7	0,9	0,7	Pesquero
Maderas y papeles	0,5	0,5	0,6	0,5	0,6	0,6	0,5	0,5	0,5	0,5	0,5	0,6	0,5	Maderas y papeles
Quimico	0,1	0,3	0,1	0,4	0,4	0,3	0,5	0,2	0,4	0,9	0,3	0,3	0,4	Quimico
Mineral no Metálico	0,5	0,1	0,1	0,0	0,1	0,1	0,1	0,1	0,1	0,1	0,1	0,1	0,1	Mineral no Metálico
Siderurgico	0,0	0,1	0,0	0,0	0,0	0,0	0,0	0,0	0,0	0,0	0,0	0,1	0,0	Siderurgico
Metal Mecánico	0,4	0,7	3,3	1,5	1,0	0,6	1,2	3,2	0,1	0,1	0,5	1,5	0,8	Metal Mecánico
Otros	0,1	0,2	0,2	0,1	0,2	0,1	0,2	0,2	0,1	0,1	0,2	0,3	0,1	Otros
EXPORTACIONES FOB	35,6	21,7	37,3	35,9	34,3	27,2	21,2	20,2	27,7	18,4	15,1	10,7	20,1	EXPORTACIONES FOB

1/ Cifras Preliminares

FUENTE: SUNAT.

ELABORACION:BCRP.Sucursal Arequipa. Departamento de Estudios Económicos



ANEXO 4

TACNA: ESTRUCTURA DE EXPORTACIONES POR PRINCIPALES PAÍSES DE DESTINO

ENERO - MAYO 2015

País	Principales Productos	% del Total	Valor FOB (millones \$)	Estructura % por país
Chile		41,3	38,0	100,0%
	Minerales de molibdeno y sus concentrados		23,6	62,1%
	Aceitunas		2,5	6,7%
	Automoviles para mas de 16 personas		2,2	5,9%
	Papel Higienico		1,8	4,7%
	Otros		7,8	20,6%
Brasil		9,9	9,1	100,0%
	Aceitunas preparadas o conservadas, sin congelar		5,6	61,7%
	Orégano fresco o seco		1,3	14,2%
	Otros		2,2	24,1%
Estados Unidos		9,7	8,9	100,0%
	Filetes de Pescado fresco o congelado		5,2	58,6%
	Minerales de molibdeno y sus concentrados		2,8	31,8%
	Higados, huevas y lechas		0,4	4,0%
	Otros		0,5	5,7%
Paises Bajos		8,4	7,7	100,0%
	Minerales de molibdeno y sus concentrados		7,7	100,0%
	Otros		0,0	0,0%
RP China		5,3	4,9	100,0%
	Minerales de Hierro y sus concentrados		2,2	44,2%
	Otros		2,7	55,8%
China Taiwan		4,6	4,3	100,0%
	Cátodos de cobre refinado		2,9	67,2%
	Otros		1,4	32,8%
Canada		4,5	4,1	100,0%
	Oro en las demas formas en bruto		3,9	93,6%
	Otros		0,3	6,4%
Corea del Sur		4,0	3,7	100,0%
	Minerales de molibdeno y sus concentrados		3,4	91,0%
	Otros		0,3	9,0%
Japón		3,2	3,0	100,0%
	Higados, Huevas y lechas secos o ahumados		2,9	97,5%
	Otros		0,1	2,5%
España		1,5	1,4	100,0%
	Orégano fresco o seco		0,6	46,2%
	Jibias, globitos, calamares y potas		0,3	22,4%
	Otros		0,4	31,4%
Otros		7,6	7,0	
TOTAL		100,0	92,0	

Fuente: SUNAT

Elaborado por: BCRP, Sucursal Arequipa. Departamento de Estudios Económicos

ANEXO 5

TACNA: ESTRUCTURA DE EXPORTACIONES POR PRINCIPALES PRODUCTOS
ENERO - MAYO 2015

Producto	Principales Países	%del Total	Valor FOB (millones \$)	Estructura % por país
Minerales de molibdeno y sus concentrados		43,0	39,5	100,0%
	Chile		23,6	59,7%
	Países Bajos		7,7	19,5%
	Corea del Sur		3,4	8,6%
	Estados Unidos		2,8	7,2%
	Otros		2,0	5,0%
Aceitunas preparadas o conservadas, sin congelar		7,2	6,7	100,0%
	Brasil		5,6	84,1%
	Otros		1,1	15,9%
Filetes de Pescado fresco o congelado		6,0	5,5	100,0%
	Estados Unidos		5,2	95,1%
	Otros		0,3	4,9%
Higados, Huevas y lechas secos o ahumados		4,4	4,1	100,0%
	Japón		2,9	70,9%
	RP China		0,8	19,4%
	Otros		0,4	9,7%
Oro en las demás formas en bruto		4,2	3,9	100,0%
	Canadá		3,9	100,0%
	Otros		0,0	0,0%
Aceitunas		3,9	3,6	100,0%
	Chile		2,5	69,6%
	Brasil		1,0	27,7%
	Otros		0,1	2,7%
Orégano fresco o seco		3,7	3,4	100,0%
	Brasil		1,3	38,1%
	España		0,6	18,9%
	Otros		1,5	43,0%
Cátodos de cobre refinado		3,1	2,9	100,0%
	China taiwan		2,9	100,0%
	Otros		0,0	0,0%
Automoviles para mas de 16 personas		2,4	2,2	100,0%
	Chile		2,2	100,0%
	Otros		0,0	0,00%
Otros		22,0	20,3	
TOTAL		100,0	92,0	

Fuente: SUNAT

Elaborado por: BCRP, Sucursal Arequipa. Departamento de Estudios Económicos



ANEXO 6

TACNA: IMPORTACIONES 1/
(Valor FOB en Millones de US\$)

	2014								2015					
	MAY	JUN	JUL	AGO	SET	OCT	NOV	DIC	ENE	FEB	MAR	ABR	MAY	
BIENES DE CONSUMO	32,5	24,8	26,4	25,9	25,1	27,3	30,1	26,7	20,1	19,5	25,6	19,5	15,6	BIENES DE CONSUMO
Bienes de Consumo no Duradero	29,1	21,9	22,9	23,0	21,8	24,4	26,7	19,8	16,7	17,0	22,6	16,2	13,5	Bienes de Consumo no Duradero
Bienes de Consumo Duradero	3,3	2,9	3,5	2,9	3,3	2,9	3,4	3,5	3,4	2,5	3,0	3,3	2,1	Bienes de Consumo Duradero
INSUMOS	3,1	4,4	2,9	3,5	11,4	13,2	3,3	3,7	3,1	2,7	4,1	4,6	3,3	INSUMOS
Combustibles, Lubricantes y Conexos	0,0	0,3	0,0	0,0	0,0	0,2	0,1	0,1	0,2	0,1	0,1	0,2	0,1	Combustibles, Lubricantes y Conexos
Materias Primas para la Agricultura	0,3	0,2	0,0	0,3	0,0	0,3	0,0	0,0	0,0	0,0	0,1	0,0	0,1	Materias Primas para la Agricultura
Materias Primas para la Industria	2,9	4,0	2,9	3,2	11,3	12,7	3,2	3,6	2,9	2,6	3,9	4,4	3,1	Materias Primas para la Industria
BIENES DE CAPITAL	36,3	52,8	32,2	37,6	25,7	28,1	30,5	25,0	10,9	15,6	22,8	27,1	22,9	BIENES DE CAPITAL
Materiales de Construcción	1,1	1,4	2,8	3,0	2,7	2,2	1,1	3,3	2,3	3,3	2,9	5,7	3,8	Materiales de Construcción
Bienes de Capital para la Agricultura	0,1	0,8	0,3	0,1	0,2	0,2	0,1	0,2	0,1	0,2	0,2	0,1	0,2	Bienes de Capital para la Agricultura
Bienes de Capital para la Industria	9,2	6,2	7,8	11,0	7,0	3,8	7,5	2,9	5,0	4,5	5,2	4,4	2,9	Bienes de Capital para la Industria
Equipos de Transporte	25,9	44,4	21,3	23,6	15,8	22,0	21,8	18,6	3,5	7,6	14,5	16,9	16,0	Equipos de Transporte
TOTAL	71,9	82,0	61,5	67,0	62,2	68,6	63,8	55,4	34,1	37,8	52,5	51,2	41,8	TOTAL

1/ Cifras preliminares

FUENTE: SUNAT.

ELABORACIÓN: BCRP. Sucursal Arequipa. Departamento de Estudios Económicos

ANEXO 7

TACNA: ESTRUCTURA DE IMPORTACIONES POR PRINCIPALES PAÍSES DE DESTINO
ENERO - MAYO 2015

País	Principales Productos	% del Total	Valor FOB (millones \$)	Estructura % por país
Chile		50,1	108,9	100,0%
	Los demás tubos de sección circular de los demás aceros aleados		7,6	6,9%
	Manzanas frescas		6,8	6,2%
	Soportes preparados sin grabar		6,0	5,5%
	Los demás calzados con parte superior de materia textil y suela de caucho o plástico		3,9	3,6%
	Otros		84,6	77,7%
Brasil		12,0	26,1	100,0%
	Tractores de carretera para semirremolques		8,6	32,7%
	Vehículos diesel para transporte de mercancías con carga > 20 t		6,1	23,2%
	Vehic. automóvil. para el transporte de mas de 16 personas, incl el conductor, diesel		4,9	18,8%
	Otros		6,6	25,3%
Reino Unido		9,9	21,5	100,0%
	Vehículos diesel para transporte de mercancías con carga > 20 t		9,9	45,9%
	Tractores de carretera para semirremolques		9,3	43,4%
	Vehic. automóvil. para el transporte de mas de 16 personas, incl el conductor, diesel		1,1	5,0%
	Otros		1,2	5,7%
Singapur		6,3	13,6	100,0%
	Los demás calzados con parte superior de materia textil y suela de caucho o plástico		2,8	20,6%
	Los demás calzados que cubran el tobillo		2,3	16,7%
	Los demás calzados con palmilla o plataforma de madera, sin plantillas ni puntera metálica de protección		2,2	16,0%
	Otros		6,3	46,6%
Zonas Francas Del Peru		5,4	11,7	100,0%
	Ladrillos de construcción		4,0	34,5%
	Radiales		3,4	29,0%
	Otros		4,3	36,5%
China, Republica Popular De		4,0	8,7	100,0%
	Los demás calzados que cubran el tobillo		0,8	9,3%
	Vehic. automov. para el transporte de un max. de 16 personas, incl. el conductor, diesel		0,8	9,0%
	Otros		7,1	81,6%
Hong Kong		2,0	4,3	100,0%
	Los demás calzados con palmilla o plataforma de madera, sin plantillas ni puntera metálica de protección		1,5	34,8%
	Los demás calzados con parte superior de materia textil y suela de caucho o plástico		0,8	19,8%
	Otros		2,0	45,5%
Otros		10,3	22,4	
TOTAL		100,0	217,2	

Fuente: SUNAT

Elaborado por: BCRP, Sucursal Arequipa. Departamento de Estudios Económicos



ANEXO 8

TACNA: ESTRUCTURA DE IMPORTACIONES POR PRINCIPALES PRODUCTOS
ENERO - MAYO 2015

Producto	Principales Países	% del Total	Valor FOB (millones \$)	Estructura % por país
Tractores de carretera para semirremolques		8,3	18,0	100,0%
	Reino Unido		9,3	51,7%
	Brasil		8,6	47,5%
	Otros		0,1	0,8%
Vehículos diesel para transporte de mercancías con carga > 20 t		7,4	16,0	100,0%
	Reino Unido		9,9	61,8%
	Brasil		6,1	38,0%
	Chile		0,0	0,2%
	Otros		0,0	0,0%
Los demás calzados con parte superior de materia textil y suela de caucho o plástico		4,5	9,9	100,0%
	Chile		3,9	39,9%
	Singapur		2,8	28,4%
	Otros		3,1	31,7%
Los demás calzados que cubran el tobillo		4,1	8,8	100,0%
	Chile		3,2	36,1%
	Singapur		2,3	25,8%
	Otros		3,4	38,1%
Vehic. automóvil. p` el transporte de mas de 16 personas,incl el conductor, diesel		3,7	8,0	100,0%
	Brasil		4,9	61,1%
	Uruguay		1,4	17,5%
	Otros		1,7	21,3%
Los demás tubos de sección circular de los demás aceros aleados		3,6	7,8	100,0%
	Chile		7,6	96,3%
	Irlanda Eire		0,3	3,3%
	Otros		0,0	0,4%
Manzanas frescas		3,1	6,8	100,0%
	Chile		6,8	100,0%
	Otros		0,0	0,0%
Soportes preparados sin grabar		2,8	6,0	100,0%
	Chile		6,0	100,0%
	Otros		0,0	0,0%
Otros		62,5	135,9	
TOTAL		100,0	217,2	

Fuente: SUNAT

Elaborado por: BCRP, Sucursal Arequipa. Departamento de Estudios Económicos

ANEXO 9

TACNA: INGRESOS CORRIENTES DEL GOBIERNO CENTRAL

(millones de nuevos soles)

	2014										2015				
	MAY	JUN	JUL	AGO	SET	OCT	NOV	DIC	ENE	FEB	MAR	ABR	MAY		
I. INGRESOS TRIBUTARIOS	67	56	59	54	58	65	54	65	46	40	56	48	43	I. INGRESOS TRIBUTARIOS	
1. Impuesto a los Ingresos	8	7	8	7	8	10	8	9	10	8	10	11	7	1. Impuesto a los Ingresos	
- Personas Naturales	3	2	2	2	2	3	2	3	3	2	2	2	2	- Personas Naturales	
- Personas Jurídicas	4	5	5	5	5	6	5	6	6	6	5	6	4	- Personas Jurídicas	
- Regularizaciones	1	0	1	0	1	1	1	0	1	0	3	3	1	- Regularizaciones	
2. Impuesto a la Importación	8	6	6	6	6	7	8	7	5	5	6	4	4	2. Impuesto a la Importación	
3. Impuesto General a las Ventas	48	41	43	39	41	45	36	46	29	26	38	31	31	3. Impuesto General a las Ventas	
- Operaciones Internas	6	5	6	6	7	7	6	8	7	7	7	6	5	- Operaciones Internas	
- Operaciones Externas	42	36	37	33	34	38	30	38	22	19	31	25	26	- Operaciones Externas	
4. Impuesto Selectivo al Consumo	0	0	0	0	0	0	0	0	0	0	0	0	0	4. Impuesto Selectivo al Consumo	
5. Otros Ingresos Tributarios	3	2	2	2	3	3	2	3	2	1	2	2	1	5. Otros Ingresos Tributarios	
II. INGR. NO TRIBUTARIOS	0	0	0	0	1	0	0	0	0	0	1	1	0	II. INGR. NO TRIBUTARIOS	
INGRESOS CORRIENTES (I+II)	67	56	59	54	59	65	54	65	46	40	57	49	43	INGRESOS CORRIENTES (I+II)	

FUENTE: SUNAT.

ELABORACIÓN: BCRP. Sucursal Arequipa. Departamento de Estudios Económicos



ANEXO 10

TACNA: GASTOS NO FINANCIEROS DEL GOBIERNO NACIONAL

(Millones de nuevos soles)

	2014									2015				
	MAY	JUN	JUL	AGO	SET	OCT	NOV	DIC	ENE	FEB	MAR	ABR	MAY	
GASTOS NO FINANCIEROS	44	44	32	39	40	37	37	77	23	25	35	24	23	GASTOS NO FINANCIEROS
A. GASTOS CORRIENTES	27	30	31	32	27	28	26	42	23	24	26	23	21	A. GASTOS CORRIENTES
1. Personal y obligaciones sociales	18	18	20	18	17	18	17	22	15	12	12	12	12	1. Personal y obligaciones sociales
2. Pensiones y otras prestaciones	3	3	4	3	4	3	3	6	3	3	2	3	2	2. Pensiones y otras prestaciones
3. Bienes y servicios	5	7	6	5	6	5	5	11	2	5	6	5	6	3. Bienes y servicios
4. Donaciones y transferencias	1	0	0	2	0	0	0	0	2	3	3	1	0	4. Donaciones y transferencias
5. Otros gastos	1	3	0	4	0	2	1	3	1	1	3	2	1	5. Otros gastos
B. GASTOS DE CAPITAL	17	15	1	8	13	9	11	35	0	1	9	1	2	B. GASTOS DE CAPITAL
1. Adquisición de activos no financieros	17	14	1	4	8	7	5	15	0	1	5	1	1	1. Adquisición de activos no financieros
2. Donaciones y transferencias	0	0	0	3	5	2	6	20	0	0	4	0	1	2. Donaciones y transferencias

1/ Información actualizada al 31 de mayo de 2015.

FUENTE: Ministerio de Economía y Finanzas

ELABORACIÓN: BCRP, Sucursal Arequipa, Departamento de Estudios Económicos

ANEXO 11

TACNA: GASTOS NO FINANCIEROS DEL GOBIERNO REGIONAL

(Millones de nuevos soles)

	2014										2015				
	MAY	JUN	JUL	AGO	SET	OCT	NOV	DIC	ENE	FEB	MAR	ABR	MAY		
GASTOS NO FINANCIEROS	32	32	43	47	35	36	39	75	23	24	26	27	32	GASTOS NO FINANCIEROS	
A. GASTOS CORRIENTES	23	23	28	37	24	24	26	39	23	22	22	24	28	A. GASTOS CORRIENTES	
1. Personal y obligaciones sociales	15	15	19	24	16	16	16	22	17	15	15	16	17	1. Personal y obligaciones sociales	
2. Pensiones y otras prestaciones	3	3	4	8	3	3	3	5	4	3	3	3	3	2. Pensiones y otras prestaciones	
3. Bienes y servicios	5	5	5	4	5	5	6	11	2	3	4	4	4	3. Bienes y servicios	
4. Otros gastos	1	1	0	1	0	0	1	1	0	1	0	1	4	4. Otros gastos	
B. GASTOS DE CAPITAL	9	9	15	10	11	12	13	36	0	2	4	3	4	B. GASTOS DE CAPITAL	
1. Adquisición de activos no financieros	9	8	15	10	10	12	12	36	0	2	4	3	4	1. Adquisición de activos no financieros	
2. Donaciones y transferencias	0	0	0	0	1	0	1	0	0	0	0	0	0	2. Donaciones y transferencias	

1/ Información actualizada al 31 de mayo del 2015

FUENTE: Ministerio de Economía y Finanzas

ELABORACIÓN: BCRP. Sucursal Arequipa. Departamento de Estudios Económicos



ANEXO 12

TACNA: GASTOS NO FINANCIEROS DE LOS GOBIERNOS LOCALES

(Millones de nuevos soles)

	2014									2015				
	MAY	JUN	JUL	AGO	SET	OCT	NOV	DIC	ENE	FEB	MAR	ABR	MAY	
GASTOS NO FINANCIEROS	43	40	49	52	47	49	59	84	17	14	33	26	33	GASTOS NO FINANCIEROS
A. GASTOS CORRIENTES	15	15	18	18	16	17	14	27	7	10	16	14	14	A. GASTOS CORRIENTES
1. Personal y obligaciones sociales	5	5	7	6	5	5	5	8	5	6	5	5	5	1. Personal y obligaciones sociales
2. Pensiones y otras prestaciones	0	0	1	0	1	0	0	1	0	0	1	1	0	2. Pensiones y otras prestaciones
3. Bienes y servicios	10	9	10	11	10	12	9	17	2	4	9	8	9	3. Bienes y servicios
4. Donaciones y Transferencias	0	0	0	0	0	0	0	1	0	0	0	0	0	4. Donaciones y Transferencias
5. Otros gastos	0	0	0	0	0	0	0	0	0	0	1	0	0	5. Otros gastos
B. GASTOS DE CAPITAL	28	26	31	35	31	32	45	57	10	4	17	12	19	B. GASTOS DE CAPITAL
1. Donaciones y Transferencias	0	0	0	0	0	0	0	7	0	0	0	0	0	1. Donaciones y Transferencias
2. Otros Gastos	0	0	0	0	0	0	0	0	0	0	0	0	0	2. Otros Gastos
3. Adquisición de Activos no Financieros	28	26	31	35	31	32	45	50	10	4	17	12	19	3. Adquisición de Activos no Financieros

1/ Información actualizada al 31 de mayo de 2015.

FUENTE: Ministerio de Economía y Finanzas

ELABORACIÓN:BCRP.Sucursal Arequipa. Departamento de Estudios Económicos

ANEXO 13

TACNA: COLOCACIONES
(Saldo en millones de nuevos soles)

ENTIDADES	2014									2015				
	MAY	JUN	JUL	AGO	SET	OCT	NOV	DIC	ENE	FEB	MAR	ABR	MAY	
I. BANCO DE LA NACIÓN	50	50	51	51	51	52	52	53	53	61	63	64	86	I. BANCO DE LA NACIÓN
II. AGROBANCO	24	23	23	22	21	20	19	18	17	16	16	16	17	II. AGROBANCO
III. BANCA MÚLTIPLE	1042	1061	1061	1089	1096	1095	1122	1081	1050	1048	1128	1128	1120	III. BANCA MÚLTIPLE
Continental	200	218	220	224	217	202	226	194	191	186	178	172	169	Continental
Crédito	354	353	343	367	376	383	377	370	354	357	395	395	390	Crédito
Interbank	109	116	124	126	129	128	131	130	128	129	129	129	129	Interbank
Scotiabank	204	201	202	201	204	212	220	222	214	216	218	221	222	Scotiabank
Mi Banco	112	109	110	108	106	106	104	101	99	96	146	148	147	Mi Banco
Azteca del Perú	9	9	9	9	9	8	8	8	8	7	7	7	7	Azteca del Perú
Financiero	51	51	51	52	52	52	53	53	53	54	53	53	53	Financiero
Interamericano	3	3	3	3	3	4	3	3	3	3	2	3	3	Interamericano
IV. INSTIT. NO BANCARIAS	618	617	612	612	611	611	612	601	595	590	533	532	528	IV. INSTIT. NO BANCARIAS
Caja Municipal Tacna	263	263	256	253	251	246	240	227	222	217	213	212	209	Caja Municipal Tacna
Financiera Nueva Visión	9	9	9	8	8	7	7	7	7	7	7	7	7	Financiera Nueva Visión
Financiera Confianza*	57	56	56	55	54	54	54	53	53	51	49	48	48	Financiera Confianza*
Financiera Efectiva	3	3	3	3	3	3	3	3	3	3	3	3	3	Financiera Efectiva
Financiera Edyficar	56	56	57	57	57	58	58	57	55	56	0	0	0	Financiera Edyficar
Crediscotia Financiera	53	54	56	58	59	61	63	65	66	66	66	66	67	Crediscotia Financiera
Caja Municipal Arequipa	131	128	127	128	128	128	128	125	124	124	124	125	122	Caja Municipal Arequipa
Caja Metropolitana de Lima	5	5	5	5	5	5	5	5	5	5	5	4	4	Caja Metropolitana de Lima
Caja Municipal Piura	12	12	12	12	12	12	12	13	13	14	14	14	14	Caja Municipal Piura
Caja Municipal Cusco	22	23	24	25	26	28	32	36	37	37	40	41	42	Caja Municipal Cusco
Financiera Compartamos	3	4	4	4	4	4	5	5	5	5	6	6	6	Financiera Compartamos
Financiera UNO	4	4	4	4	4	5	5	5	5	5	6	6	6	Financiera UNO
Edpyme Marcimex	0	0	0	0	0	0	0	0	0	0	0	0	0	Edpyme Marcimex
TOTAL (I+II+III)	1734	1752	1748	1775	1779	1778	1805	1753	1715	1715	1740	1740	1751	TOTAL (I+II+III)

FUENTE: Superintendencia de Banca, Seguros y AFP's

ELABORACION: BCRP-Sucursal Arequipa. Departamento de Estudios Económicos



ANEXO 14

TACNA: DEPÓSITOS
(Saldo en millones de nuevos soles)

ENTIDADES	2014										2015				
	MAY	JUN	JUL	AGO	SET	OCT	NOV	DIC	ENE	FEB	MAR	ABR	MAY		
I. BANCO DE LA NACION	301	299	293	284	284	278	285	285	286	287	293	316	326	I. BANCO DE LA NACION	
II. BANCA MÚLTIPLE	704	707	705	702	700	708	707	740	682	702	751	730	725	II. BANCA MÚLTIPLE	
Continental	132	135	132	145	131	125	153	149	135	130	176	163	191	Continental	
Crédito	229	235	239	236	233	240	240	271	249	255	291	256	252	Crédito	
Interbank	89	102	95	92	90	89	94	117	92	96	98	96	103	Interbank	
Scotiabank	187	176	170	170	169	174	140	144	120	132	115	149	112	Scotiabank	
Mi Banco	17	17	17	17	17	17	17	17	17	18	13	14	15	Mi Banco	
Azteca del Perú	14	14	13	14	13	13	13	13	13	13	13	13	13	Azteca del Perú	
Financiero	14	14	13	13	14	14	14	13	15	15	13	13	13	Financiero	
Interamericano	22	16	24	15	33	36	36	16	41	43	32	26	26	Interamericano	
III. INSTIT. NO BANCARIAS	400	402	393	382	378	370	368	371	376	378	379	375	372	III. INST. NO BANCARIAS	
Caja Municipal Tacna	314	317	309	297	293	284	277	274	284	286	282	280	283	Caja Municipal Tacna	
Financiera Confianza	15	15	14	13	13	13	13	13	11	12	12	12	12	Financiera Confianza	
Crediscotia Financiera	4	4	4	5	4	5	4	4	4	4	4	4	4	Crediscotia Financiera	
Caja Municipal Arequipa	56	55	55	55	56	56	57	58	56	56	60	59	53	Caja Municipal Arequipa	
Caja Metropolitana de Lima	1	1	1	1	1	1	1	1	1	1	1	1	1	Caja Metropolitana de Lima	
Caja Municipal de Piura	1	1	1	1	1	1	2	2	2	2	2	2	2	Caja Municipal de Piura	
Caja Municipal Cusco	9	10	9	9	10	10	14	19	18	17	18	17	17	Caja Municipal Cusco	
TOTAL (I+II+III)	1405	1407	1391	1368	1362	1356	1360	1396	1344	1367	1423	1421	1423	TOTAL (I+II+III)	
Depósitos M/N	1050	1044	1043	1024	1014	1014	990	1034	1002	1013	1038	1023	1034	Depósitos M/N	
Depósitos ME	355	363	348	343	348	342	370	362	342	354	385	398	389	Depósitos ME	

FUENTE: Superintendencia de Banca, Seguros y AFP's

ELABORACION: BCRP-Sucursal Arequipa. Departamento de Estudios Económicos

ANEXO 15

TACNA: TASA DE MOROSIDAD 1/
(En Porcentajes)

ENTIDADES	2014										2015			ENTIDADES FINANCIERAS
	ABR	MAY	JUN	JUL	AGO	SET	OCT	NOV	DIC	ENE	FEB	MAR	ABR	
A. BANCO DE LA NACIÓN	0,6	0,6	0,6	0,7	0,6	0,6	0,7	0,7	0,7	0,6	0,6	0,7	0,6	A. BANCO DE LA NACIÓN
B. AGROBANCO	3,4	4,1	4,3	1,1	5,5	7,7	9,4	11,8	14,7	17,2	17,0	17,8	17,1	B. AGROBANCO
C. BANCA MÚLTIPLE	3,4	3,7	3,7	2,5	3,8	3,7	3,9	3,7	3,8	4,0	4,2	4,3	4,7	C. BANCA MÚLTIPLE
D. INSTIT. NO BANCARIAS														D. INSTIT. NO BANCARIAS
Empresas Financieras	6,1	6,7	7,2	4,9	7,4	7,4	7,4	7,3	6,9	7,6	7,2	6,2	6,2	Empresas Financieras
Cajas Municipales	7,4	7,7	7,3	6,3	8,1	8,1	8,3	8,7	6,9	7,4	7,8	8,4	8,6	Cajas Municipales
Edpymes	12,1	13,9	17,0	7,9	20,6	22,4	25,2	22,0	14,4	12,2	9,0	6,4	7,5	Edpymes
TOTAL	4,7	5,1	5,0	3,7	5,2	5,2	5,4	5,4	4,9	5,3	5,5	5,5	5,7	TOTAL

FUENTE: Superintendencia de Banca, Seguros y AFP (SBS)

ELABORACIÓN:BCRP-Sucursal Arequipa.Departamento de Estudios Económicos.

