

**BANCO CENTRAL DE RESERVA DEL PERU**  
**SUCURSAL AREQUIPA**



**TACNA: Síntesis de Actividad Económica**  
**Febrero 2015<sup>1</sup>**

**Departamento de Estudios Económicos**

*El Banco Central de Reserva del Perú (BCRP) ha considerado presentar un conjunto de indicadores sectoriales de actividad económica con la finalidad de poder realizar el seguimiento del desempeño de la economía departamental. Para el sector real, se ha utilizado el Valor Bruto de Producción a precios del año 2007 para los sectores disponibles. Cabe señalar que a partir de enero 2014, el Instituto Nacional de Estadística (INEI) ha realizado el cambio de año base (de 1994 a 2007) para la construcción del Producto Bruto Interno (PBI) nacional, estando en elaboración la desagregación departamental. En la medida que se publique referida información, el BCRP volvería a elaborar para cada departamento un indicador agregado de actividad económica.*

<sup>1</sup> En el presente informe participaron: Lizzie Jugo, Judith Reátegui y Nilda Cabrera.

## ÍNDICE

	<i>Página</i>
<b>RESUMEN EJECUTIVO .....</b>	<b>3</b>
<b>I. ACTIVIDAD PRODUCTIVA .....</b>	<b>5</b>
1. Actividad primaria .....	5
1.1 Sector agropecuario .....	5
1.2 Sector minería .....	7
2. Otros indicadores sectoriales .....	8
2.1 Arribos a los establecimientos de hospedaje .....	8
<b>II. ASPECTOS LABORALES .....</b>	<b>8</b>
1. Empleo.....	8
<b>III. SECTOR EXTERNO .....</b>	<b>9</b>
1. Exportaciones .....	9
<b>IV. CRÉDITO Y DEPÓSITOS.....</b>	<b>10</b>
1. Crédito .....	10
2. Depósitos.....	12
<b>V. GASTO PÚBLICO NO FINANCIERO .....</b>	<b>13</b>
1. Gasto corriente no financiero .....	13
2. Gasto de Capital .....	14
<b>VI. ANEXOS .....</b>	<b>16</b>

## RESUMEN EJECUTIVO

---

### Principales hechos de importancia

- En febrero, el **sector agropecuario** registró una variación negativa de 15,5 por ciento, mientras que el **sector minero** creció 25,0 por ciento, respecto a similar mes de 2014.
- En relación a otros **indicadores de actividad económica** del departamento, el **arribo de turistas** a los establecimientos de hospedaje mostró una variación positiva de 23,2 por ciento, en el interanual; el empleo formal se contrajo 0,3 por ciento. El **crédito** se contrajo ligeramente (-0,2 por ciento) y los **depósitos** cayeron 4,2 por ciento; el **gasto de capital** se redujo 83,0 por ciento, en términos reales.

### Actividad primaria

- La contracción registrada en el **sector agropecuario**, se debió a la caída registrada en la actividad agrícola (-26,9 por ciento), por la menor producción de orégano (-51,6 por ciento), alfalfa (-7,2 por ciento), ají (-93,9 por ciento), cebolla (-61,3 por ciento) tomate (-33,2 por ciento), papa (-13,4 por ciento); de manera contraria, la actividad pecuaria mejoró 11,8 por ciento al registrar una evolución positiva la producción de huevos (26,7 por ciento), carne de ave (19,4 por ciento) y de porcino (5,3 por ciento). Entre enero y febrero, el sector acumuló un indicador negativo (-13,6 por ciento), explicado por el menor dinamismo de la actividad agrícola (-25,9 por ciento).
- El **sector minero** creció 25,0 por ciento, resultado de la mayor producción de cobre, además de plata (21,3 por ciento) y molibdeno (17,2 por ciento); en el período acumulado en los dos meses del año, la actividad minera reportó un indicador positivo de 33,2 por ciento, impulsado por los mayores volúmenes obtenidos de cobre.

### Otros indicadores de actividad económica

- El **arribo a los establecimientos de hospedaje** registró una variación positiva de 23,2 por ciento en el período interanual; acumulando entre enero y febrero, una mejora de 22,0 por ciento, por mayor afluencia del turismo nacional y extranjero.
- El **empleo formal en la ciudad de Tacna**, en empresas privadas formales de 10 a más trabajadores, registró una ligera variación negativa de 0,3 por ciento en el período interanual, impulsado por el menor dinamismo de los sectores extractivo (-7,3 por ciento), manufactura (-7,2 por ciento), transportes, almacenes y comunicaciones (-2,7 por ciento) y servicios (-0,6 por ciento). En el período acumulado reportó una variación ligeramente positiva de 0,7 por ciento, debido al crecimiento de los sectores comercio (7,5 por ciento) y servicios (2,3 por ciento).
- El **crédito** se contrajo ligeramente (-0,2 por ciento) con relación a igual período del 2014. La **cartera morosa** en el mes de enero fue de 5,3 por ciento; los depósitos cayeron 4,2 por ciento.
- El **gasto de capital** (S/. 7 millones) registró una variación negativa de 83,0 por ciento en el período interanual, en términos reales, al reducirse el gasto en los tres niveles de gobierno. En el período acumulado durante los dos meses del año, los gastos de capital mantuvieron una contracción (-85,6 por ciento).

**CUADRO N° 1**  
**OTROS INDICADORES DE ACTIVIDAD ECONOMICA**  
 (Variación % respecto a similar mes del año anterior)

		<b>Set.14</b>		<b>Oct.14</b>		<b>Nov.14</b>		<b>Dic.14</b>		<b>Ene.15</b>		<b>Feb.15</b>
Arribos a establecimientos de hospedaje	↑	22,3	↑	15,6	↑	12,8	↑	17,8	↑	20,7	↑	23,2
Empleo formal urbano 3/	↑	4,1	↑	3,7	↓	-0,6	↑	7,7	↑	1,7	↓	-0,3
Crédito total 2/	↑	8,7	↑	6,9	↑	6,6	↑	3,4	↑	0,1	↓	-0,2
Inversión Pública 1/	↑	6,0	↓	-11,7	↑	25,2	↓	-7,7	↓	-93,1	↓	-83,0

1/ En términos reales

2/ En términos nominales

3/ En empresas de 10 a más trabajadores situadas en la ciudad de Tacna

Fuentes: BCRP - Sucursal Arequipa, SBS, MTPE y MEF.

## I. ACTIVIDAD PRODUCTIVA

### 1. Actividad primaria

#### 1.1 Sector agropecuario

- El **sector agropecuario** registró una variación negativa de 15,5 por ciento, debido principalmente a la contracción del sub-sector agrícola en 26,9 por ciento; mientras que el sub-sector pecuario registró un crecimiento de 11,8 por ciento, que atenuó el resultado final del sector. Entre enero y febrero, la situación del sector no fue diferente, registrando una caída de 13,6 por ciento, asociada principalmente al menor dinamismo de la actividad agrícola (-25,9 por ciento) y contrarrestada por el aumento de la actividad pecuaria (8,9 por ciento).

**CUADRO N° 2**  
**SECTOR AGROPECUARIO 1/**  
(Miles de toneladas)

Subsectores	Estructura Porcentual 2013 2/	Febrero				Enero - Febrero			
		2014	2015	Var.%	Contribución al crecimiento 3/	2014	2015	Var.%	Contribución al crecimiento 3/
<b>AGRÍCOLA</b>	<b>72,3</b>			<b>-26,9</b>	<b>-19,0</b>			<b>-25,9</b>	<b>-16,8</b>
Maíz amiláceo	0,4	0,1	0,0	-100,0	-0,3	0,1	0,0	-100,0	-0,2
Trigo	0,0	0,0	0,0	n.d.	n.d.	0,0	0,0	-100,0	-0,1
Ajo	0,1	0,0	0,0	n.d.	n.d.	0,1	0,0	-70,0	-0,1
Cebolla	5,5	2,6	1,0	-61,3	-3,4	3,9	2,3	-40,8	-2,0
Tomate	1,6	1,0	0,7	-33,2	-1,0	2,0	1,8	-9,0	-0,3
Arveja verde	0,0	0,0	0,0	-100,0	0,0	0,0	0,0	-86,8	-0,1
Haba verde	0,1	0,1	0,1	13,8	0,0	0,1	0,1	6,9	0,0
Camote	0,0	0,0	0,0	n.d.	n.d.	0,0	0,0	n.d.	n.d.
Papa	1,1	0,7	0,6	-13,4	-0,2	0,9	1,7	99,8	0,9
Manzano	0,1	0,4	0,1	-69,8	-0,7	0,6	0,5	-8,6	-0,1
Vid	2,5	1,9	0,7	-65,4	-7,0	2,4	2,7	13,8	1,1
Maíz amarillo	0,0	0,0	0,0	n.d.	n.d.	0,0	0,0	n.d.	n.d.
Olivo	29,5	0,0	0,0	n.d.	n.d.	0,0	0,0	n.d.	n.d.
Orégano	11,4	0,5	0,3	-51,6	-5,3	0,9	0,6	-32,3	-3,2
Alfalfa	8,7	19,4	18,0	-7,2	-0,6	40,7	39,9	-2,0	-0,2
Ají	5,2	2,3	0,1	-93,9	-11,0	3,3	1,5	-54,9	-5,3
Cirolero	0,1	0,0	0,0	n.d.	n.d.	0,0	0,0	-7,5	0,0
Maíz chala	2,4	8,8	9,2	4,2	0,1	18,0	17,1	-5,1	-0,2
Melón	0,1	0,1	0,1	48,3	0,1	0,1	0,2	52,3	0,1
Peral	0,2	0,0	0,1	550,0	0,1	0,1	0,1	-9,5	0,0
Sandía	0,5	1,5	1,4	-6,3	-0,1	3,2	3,3	0,7	0,0
Tuna	0,1	0,2	0,0	-100,0	-0,4	0,2	0,2	8,1	0,0
Zapallo	0,7	1,1	0,6	-42,5	-0,8	1,6	1,5	-5,9	-0,1
Maíz choclo	0,2	0,0	0,2	556,8	0,4	0,2	0,3	68,1	0,2
Pimiento páprika	1,7	0,4	0,0	-97,2	-9,8	0,5	0,0	-96,5	-7,2
<b>PECUARIO</b>	<b>27,7</b>			<b>11,8</b>	<b>3,5</b>			<b>8,9</b>	<b>3,1</b>
Carne Aves	15,7	1,1	1,4	19,4	3,2	2,4	2,7	15,0	3,0
Carne de Alpaca	0,1	0,0	0,0	-9,3	0,0	0,0	0,0	-9,2	0,0
Carne de Llama	0,1	0,0	0,0	-19,3	0,0	0,0	0,0	-19,3	0,0
Carne Caprinos	0,1	0,0	0,0	-27,4	0,0	0,0	0,0	-11,9	0,0
Carne Ovinos	0,2	0,0	0,0	-12,2	0,0	0,0	0,0	-3,7	0,0
Carne Porcinos	2,5	0,2	0,2	5,3	0,1	0,4	0,4	8,9	0,2
Carne Vacunos	1,2	0,1	0,1	-21,1	-0,3	0,2	0,1	-10,7	-0,1
Huevos Aves	2,0	0,2	0,2	26,7	0,6	0,4	0,5	19,4	0,5
Leche Vacunos	5,9	1,9	1,9	-0,5	0,0	4,0	3,7	-6,6	-0,5
<b>SECTOR AGROPECUARIO</b>	<b>100,0</b>			<b>-15,5</b>	<b>-15,5</b>			<b>-13,6</b>	<b>-13,6</b>

1/ Cifras preliminares.

2/ A precios de 2007

3/ En base a la estructura de similar periodo de 2014.

Fuente: Gerencia Regional de Agricultura y Riego-Tacna

Elaboración: BCRP, Sucursal Arequipa. Departamento de Estudios Económicos.

- La contracción de la **actividad agrícola**, es explicada fundamentalmente por la caída de la producción de cebolla (-61,3 por ciento), vid (-65,4 por ciento), orégano (-51,6 por ciento), alfalfa (-7,2 por ciento) y ají (-93,9 por ciento), principalmente. Entre enero y febrero, el descenso de la actividad se asocia básicamente a la menor producción de cebolla (-40,8 por ciento), orégano (-32,3 por ciento), alfalfa (-2,0 por ciento), ají (-54,9 por ciento) y maíz chala (-5,1 por ciento).



- En el mes de febrero, el crecimiento de la **actividad pecuaria** es explicado por la mayor producción de carne de ave (19,4 por ciento), carne de porcino (5,3 por ciento) y de huevos (26,7 por ciento). Entre enero y febrero, el sector exhibió un indicador acumulado positivo, debido al mayor dinamismo de la producción avícola, de carne (15,0 por ciento) y huevos (19,4 por ciento), además de carne de porcino (8,9 por ciento).
- El avance de la presente **campaña de siembras 2014/2015**, mostró una superficie acumulada de 3 930 hectáreas inferior en 33,4 por ciento a la campaña anterior (2013/2014), como resultado a la menor extensión registrada en los cultivos de cebolla (-20,9 por ciento), orégano (-98,6 por ciento), papa (-18,8 por ciento), ají (-38,1 por ciento), maíz chala (-16,1 por ciento) y pimiento paprika (-83,5 por ciento), entre otros.

**CUADRO N° 3**  
**SUPERFICIE SEMBRADA 1/**  
(Hectáreas)

	<b>Campaña agrícola 2/</b>		<b>Variación</b>	
	<b>2013/2014</b>	<b>2014/2015</b>	<b>Absoluta</b>	<b>Porcentual</b>
<b>CULTIVOS TRANSITORIOS</b>				
Maíz amiláceo	349	327	-22	-6,3
Trigo	3	5	2,0	66,7
Ajo	9	2	-7	-77,8
Cebolla	613	485	-128	-20,9
Tomate	148	165	17	11,5
Arveja verde	11	4	-7	-63,6
Haba verde	65	49	-16	-24,6
Camote	32	31	-1	-3,1
Papa	313	254	-59	-18,8
Manzano	35	24	-11	-31,4
Vid	50	34	-16	-32,0
Maíz amarillo	6	6	0	0,0
Olivo	391	296	-95	-24,3
Orégano	970	14	-956	-98,6
Alfalfa	37	26	-11	-29,7
Ají	915	566	-349	-38,1
Cirolero	1	0	-1	-100,0
Maíz chala	1 512	1 268	-244	-16,1
Melón	14	21	7	50,0
Peral	4	0	-4	-100,0
Sandía	116	151	35	30,2
Tuna	9	2	-7	-77,8
Zapallo	83	93	10	12,0
Maíz choclo	78	84	6	7,7
Pimiento paprika	139	23	-116	-83,5
<b>Total</b>	<b>5 903</b>	<b>3 930</b>	<b>-1973</b>	<b>-33,4</b>

1/ Cifras preliminares.

2/ De agosto a febrero.

Fuente: Gerencia Regional de Agricultura y Riego - Tacna.

Elaboración: BCRP, Sucursal Arequipa. Departamento de Estudios Económicos.

## 1.2 Sector minería

- La **actividad minera** creció en 25,0 por ciento, resultado de la mayor producción de cobre (12,9 por ciento), plata (21,3 por ciento) y molibdeno (17,2 por ciento). A diferencia de la extracción del oro que registró una contracción (-9,5 por ciento).
- En los dos primeros meses del año, la producción del sector minería registró un aumento de 33,2 por ciento, impulsada principalmente por el aumento en el volumen de producción de cobre (12,9 por ciento), plata (19,8 por ciento) y molibdeno (103,1 por ciento).

**CUADRO N° 4**  
**SECTOR MINERÍA 1/**  
(Variación % real respecto a similar periodo del año anterior)

Mineral	Estructura Porcentual 2013 2/	Febrero				Enero - Febrero			
		2014	2015	Var.%	Contribución 3/	2014	2015	Var.%	Contribución 3/
Cobre (TMF)	66,9	10 791	12 185	12,9	8,2	21 444	24 219	12,9	8,6
Oro (KGF)	7,2	323	293	-9,5	-0,7	617	525	-14,9	-1,1
Plata (KGF)	1,5	3 779	4 585	21,3	0,3	7 372	8 828	19,8	0,3
Molibdeno (TMF)	24,4	442	718	62,3	17,2	751	1 526	103,1	25,5
<b>SECTOR MINERÍA 2/</b>	<b>100,0</b>			<b>25,0</b>	<b>25,0</b>			<b>33,2</b>	<b>33,2</b>

1/ Cifras preliminares.

2/ A precios de 2007

3/ En base a la estructura de similar periodo de 2014.

Fuente: Ministerio de Energía y Minas.

Elaboración: BCRP, Sucursal Arequipa. Departamento de Estudios Económicos.

**GRÁFICO N° 1**  
**VARIACION DE LA PRODUCCIÓN MINERA**  
(Variación % real respecto a similar mes del año anterior)

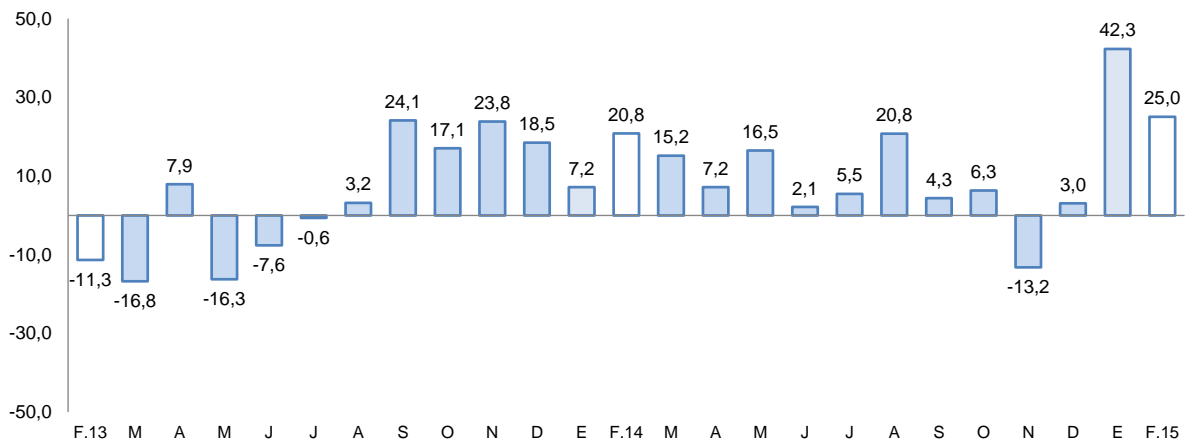

Fuente: Ministerio de Energía y Minas.

Elaboración: BCRP, Sucursal Arequipa, Departamento de Estudios Económicos

- La **cotización internacional de los principales metales** mostró una contracción en relación al similar mes del año anterior; especialmente en los precios del cobre (-20,3 por ciento), oro (-5,7 por ciento), plata (-19,3 por ciento) y plomo (-14,5 por ciento); a diferencia del zinc que mostró un incremento de 3,3 por ciento.

## 2. Otros indicadores sectoriales

### 2.1 Arribos a los establecimientos de hospedaje

- El **arribo de turistas** a los establecimientos de hospedaje de Tacna, en el mes de febrero fue de 67 928 personas, con una variación positiva de 23,2 por ciento al compararlos con similar mes del año anterior, debido al incremento de turismo nacional y especialmente del turismo extranjero. Los turistas nacionales en su mayoría provinieron de los departamentos de Lima, Arequipa, Puno y Moquegua, mientras que los extranjeros arribaron mayormente de Chile (96,4 por ciento) y en menor medida de Argentina, Colombia y Ecuador.
- Entre los meses de enero y febrero del presente año, el número de visitantes sumó 128 726 turistas, registrando un aumento de 22,0 por ciento respecto a igual período del 2014, determinado por el crecimiento del turismo nacional en 8,8 por ciento así como del turismo extranjero en 47,3 por ciento. El promedio de permanencia de los turistas fue de 1,36 días.

**GRAFICO N° 2**  
**VARIACIÓN DE ARRIBOS A ESTABLECIMIENTOS DE HOSPEDAJE**  
(Variación %)

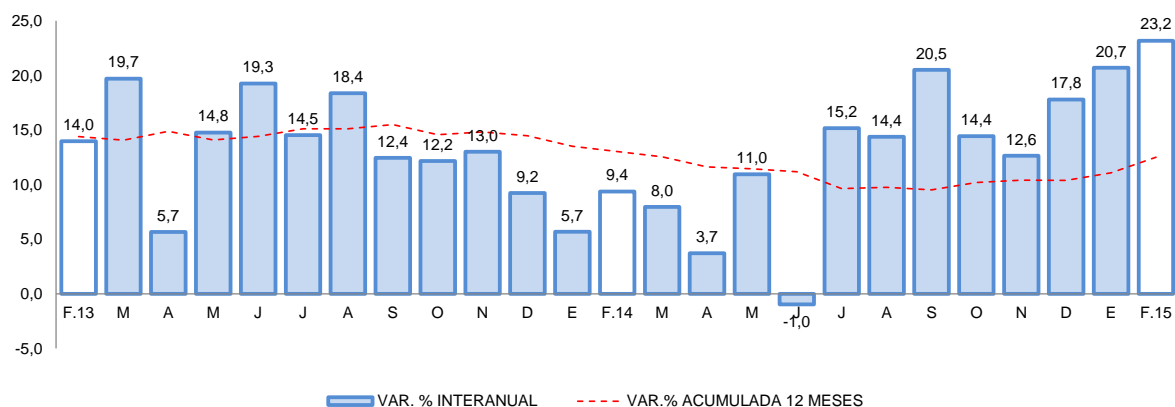

Fuente: Encuesta Mensual a Establecimientos de Hospedaje- MINCETUR.

## II. ASPECTOS LABORALES

### 1. Empleo

- El **empleo formal en la ciudad de Tacna**, en empresas privadas formales de 10 a más trabajadores, registró un indicador negativo de 0,3 por ciento en el período interanual, impulsado por el menor dinamismo de los sectores extractivo (-7,3 por ciento), manufactura (-7,2 por ciento), transportes, almacenes y comunicaciones (-2,7 por ciento) y servicios (-0,6 por ciento). En los dos primeros meses del año, el empleo formal reportó una variación positiva de 0,7 por ciento, debido al crecimiento de los sectores comercio (7,5 por ciento) y servicios (2,3 por ciento), que fueron contrarrestados por los sectores extractivo (-12,3 por ciento), manufactura (-7,2 por ciento) y transporte, almacenes y comunicaciones (-2,5 por ciento).



**CUADRO N° 5**  
**CIUDAD DE TACNA: ÍNDICE MENSUAL DE EMPLEO EN EMPRESAS PRIVADAS FORMALES DE 10**  
**Y MÁS TRABAJADORES POR RAMA DE ACTIVIDAD ECONÓMICA 1/**  
 (Octubre 2010=100)

	Febrero			Enero - Febrero		
	2014	2015	Var.%	2014	2015	Var.%
Extractiva 2/	89,1	82,7	-7,2	94,3	82,7	-12,3
Industria manufacturera	71,9	66,7	-7,3	73,6	68,3	-7,2
Comercio	152,7	165,4	8,3	152,7	164,2	7,5
Transporte, almacenes y comunicaciones	125,5	122,2	-2,7	124,9	121,8	-2,5
Servicios 3/	83,2	82,7	-0,6	86,3	88,3	2,3
<b>Total</b>	<b>96,3</b>	<b>96,0</b>	<b>-0,3</b>	<b>98,3</b>	<b>99,0</b>	<b>0,7</b>

Nota: La información corresponde al primer día de cada mes.

1/ Cifras preliminares.

2/ Conformada por las subramas agricultura, pesca y minería.

3/ Conformada por las subramas servicios prestados a empresas, restaurantes y hoteles, establecimientos financieros, enseñanza, servicios sociales y comunales; y electricidad, gas y agua.

Fuente: MTPE - Encuesta Nacional de Variación del Empleo (ENVME)

Elaboración: BCRP, Sucursal Arequipa. Departamento de Estudios Económicos.

**GRÁFICO N° 3**  
**CIUDAD DE TACNA: EMPLEO FORMAL URBANO EN EMPRESAS DE 10 A MÁS TRABAJADORES**  
 (Variación % respecto a similar mes del año anterior)

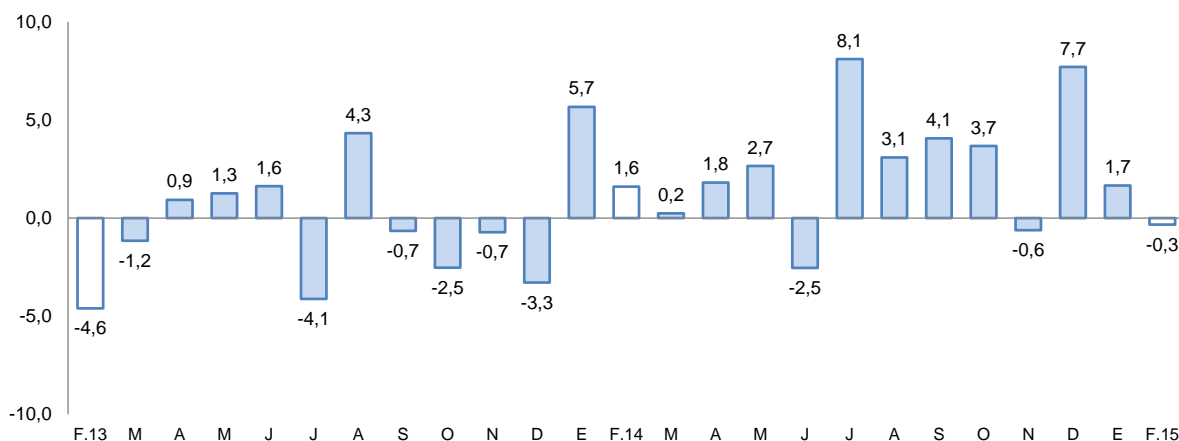

Fuente: Ministerio de Trabajo y Promoción del Empleo.

### III. SECTOR EXTERNO

#### 1. Exportaciones

- En el mes de febrero, el volumen de las **exportaciones** reportó una disminución de 33,3 por ciento, respecto a igual mes del pasado año, explicado por el comportamiento negativo de los productos tradicionales (-51,3 por ciento), asociado a una caída de los despachos de productos mineros (-50,4 por ciento), principalmente. Mientras que los productos no tradicionales registraron un incremento de 2,8 por ciento, fundamentalmente por el mayor dinamismo de los rubros pesquero (16,7 por ciento), químico (245,6 por ciento), metal-mecánico (180,7 por ciento) y maderas y papeles y sus derivados (18,8 por ciento).
- Entre enero y febrero, las exportaciones registraron una contracción de 29,0 por ciento, explicada por la caída de los productos tradicionales de naturaleza minera (-39,1 por ciento),



principalmente; asimismo se reportó un menor dinamismo de productos no tradicionales (-2,2 por ciento), asociado a los rubros textil (-22,2 por ciento), mineral no metálico (-82,1 por ciento) y metal-mecánico (-77,3 por ciento), principalmente.

- Los principales países destino de las exportaciones fueron: Chile (36,6 por ciento), Estados Unidos de América (12,8 por ciento), Canadá (8,9 por ciento), Brasil (8,7 por ciento), China Taiwan (7,4 por ciento); entre otros. A nivel de productos, Chile demanda minerales de molibdeno y sus concentrados (72,5 por ciento), Estados Unidos de América filetes de pescado fresco y congelado (62,7 por ciento), Canadá oro en bruto (94,0 por ciento), Brasil aceitunas preparadas o conservas (67,4 por ciento) y China Taiwan cátodos de cobre refinado (84,2 por ciento), entre otros.
- A nivel de los principales productos, la estructura de las exportaciones registra a molibdeno y sus concentrados como los de mayor participación con el 44,0 por ciento, seguido de filetes de pescado fresco o congelado con el 8,5 por ciento y, finalmente, oro en bruto 8,4 por ciento; entre otros.

**CUADRO N° 5**  
**EXPORTACIONES POR GRUPO DE PRODUCTOS 1/**  
(Valor FOB en millones de US\$)

TIPO	Febrero			Enero - Febrero		
	2014	2015	Var. %	2014	2015	Var. %
<b>PRODUCTOS TRADICIONALES</b>	<b>18,2</b>	<b>8,9</b>	<b>-51,3</b>	<b>45,5</b>	<b>27,2</b>	<b>-40,2</b>
Pesqueros	0,0	0,0	n.d.	0,0	0,0	n.d.
Agrícolas	0,0	0,0	n.d.	0,0	0,0	n.d.
Mineros	17,9	8,9	-50,4	44,7	27,2	-39,1
Petroleo y Derivados	0,3	0,0	-99,7	0,8	0,0	-99,9
<b>PRODUCTOS NO TRADICIONALES</b>	<b>9,0</b>	<b>9,3</b>	<b>2,8</b>	<b>18,9</b>	<b>18,8</b>	<b>-2,2</b>
Agropecuario	3,7	3,2	-12,7	6,9	6,9	-1,1
Pesquero	3,4	4,0	16,7	7,3	8,0	9,5
Textiles	0,6	0,5	-9,9	1,4	1,1	-22,2
Maderas y papeles y sus manufacturas	0,4	0,5	18,8	0,9	1,0	8,9
Químicos	0,2	0,8	245,6	0,4	1,1	154,6
Minerales no metálicos	0,6	0,1	-85,0	0,9	0,2	-82,1
Sidero-Metalúrgicos	0,0	0,0	-48,0	0,0	0,1	52,0
Metal-mecánicos	0,0	0,1	180,7	0,9	0,2	-77,3
Otros	0,1	0,1	10,9	0,2	0,2	-20,5
<b>TOTAL EXPORTACIONES</b>	<b>27,2</b>	<b>18,2</b>	<b>-33,3</b>	<b>64,4</b>	<b>46,0</b>	<b>-29,0</b>

1/ Cifras preliminares.

Fuente: Superintendencia Nacional de Aduanas y de Administración Tributaria.

Elaboración: BCRP, Sucursal Arequipa, Departamento de Estudios Económicos.

## IV. CRÉDITO Y DEPÓSITOS

### 1. Crédito

- Los **créditos** en Tacna, al último día de febrero, tuvieron un saldo de S/. 1 715 millones; con una ligera variación negativa de 0,2 por ciento, respecto a igual mes de 2014. El Banco de la Nación colocó el 3,6 por ciento y aumentó sus colocaciones en 27,1 por ciento; Agrobanco participó con el 0,9 por ciento y sus créditos en el período analizado disminuyeron 33,3 por ciento; la banca múltiple, que canalizó el 61,1 por ciento del crédito total, tuvo un crecimiento de 2,1 por ciento en el período de análisis, por mayores colocaciones en moneda nacional; mientras que las instituciones no bancarias que participaron con el 34,4 por ciento, contrajeron sus colocaciones 5,0 por ciento, al reportar menores saldos en moneda nacional y en extranjera. Los créditos estuvieron conformados en un 74,8 por ciento por moneda nacional, los que mostraron un aumento de 3,6 por ciento en el período interanual; mientras que los créditos en moneda extranjera que conformaron el 25,2 por ciento reportaron una contracción de 10,0 por ciento.



**CUADRO N° 6**  
**CREDITO DIRECTO**  
(Saldos en millones de nuevos soles)

	Estructura % Febrero 2015	Febrero		Var. %
		2014	2015	
<b>Banco de la Nación</b>	<b>3,6</b>	<b>48</b>	<b>61</b>	<b>27,1</b>
<b>Agrobanco</b>	<b>0,9</b>	<b>24</b>	<b>16</b>	<b>-33,3</b>
<b>Banca múltiple</b>	<b>61,1</b>	<b>1 026</b>	<b>1 048</b>	<b>2,1</b>
<b>Instituciones no bancarias</b>	<b>34,4</b>	<b>621</b>	<b>590</b>	<b>-5,0</b>
Cajas municipales	23,1	439	397	-9,6
Edpymes	0,0	11	0	n.a.
Financieras	11,3	171	193	12,9
<b>TOTAL</b>	<b>100,0</b>	<b>1 719</b>	<b>1 715</b>	<b>-0,2</b>
A empresas	67,5	1 215	1 158	-4,7
Consumo	24,5	373	420	12,6
Hipotecario	8,0	131	137	4,6
En moneda nacional	74,8	1 238	1 282	3,6
En moneda extranjera	25,2	481	433	-10,0

1/ En puntos porcentuales.

Fuente: Superintendencia de Banca, Seguros y AFP.

Elaboración: BCRP, Sucursal Arequipa. Departamento de Estudios Económicos.

**GRAFICO N° 3**  
**VARIACIÓN DEL CREDITO DIRECTO**  
(Variación % respecto a similar mes del año anterior)

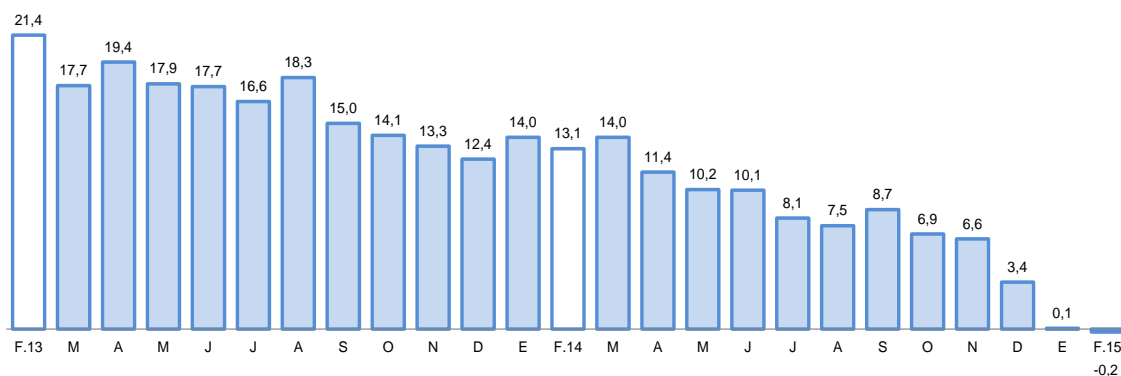

Fuente: Superintendencia de Banca, Seguros y AFP.

- La **tasa de morosidad** registrada en el mes de enero fue de 5,3 por ciento, 1,1 puntos porcentuales superior a la registrada en igual mes del año 2 014, correspondiendo las tasas más elevadas a las Edpymes (12,2 por ciento), a las Empresas Financieras (7,6 por ciento) y a las Cajas Municipales de Ahorro y Crédito (7,4 por ciento).

**GRAFICO N° 4**  
**TASA DE MOROSIDAD 1/2/**  
(Porcentajes)

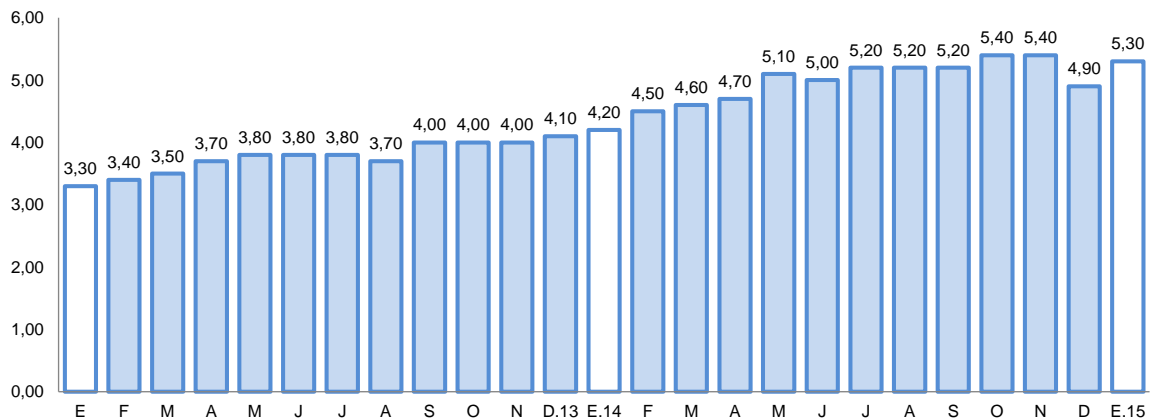

1/ Preliminar.

2/ Morosidad = (créditos vencidos + créditos en cobranza judicial) / colocaciones brutas.

## 2. Depósitos

- Los **depósitos** concluyeron el mes de febrero con un saldo de S/. 1 367 millones y una variación negativa de 4,2 por ciento; el Banco de la Nación captó el 21,0 por ciento del total del sistema y sus saldos se contrajeron 11,1 por ciento; a la banca múltiple le correspondió el 51,3 por ciento de las captaciones y mostró una contracción de 0,6 por ciento; mientras que las empresas no bancarias cuya participación fue de 27,7 por ciento, tuvieron una variación negativa de 5,1 por ciento en comparación a igual mes de 2014. Los depósitos y obligaciones estuvieron conformados en un 74,1 por ciento por moneda nacional, habiéndose contraído 6,1 por ciento; el 25,9 por ciento restante estuvo conformado por moneda extranjera, cuyos saldos se incrementaron 1,7 por ciento respecto al período comparativo.
- Por modalidad de captación, los mayores saldos de depósitos correspondieron a depósitos en ahorros con el 38,4 por ciento; seguidos de los depósitos a plazo con el 35,1 por ciento y los depósitos a la vista con el 26,5 por ciento; los depósitos en ahorros registraron un crecimiento de 4,4 por ciento, por mayor captación en moneda nacional y en extranjera; mientras que los depósitos a plazo disminuyeron 8,5 por ciento, por menores saldos en ambas monedas y los depósitos a la vista lo hicieron en -9,4 por ciento, al caer las captaciones en moneda nacional.

**CUADRO N° 7  
DEPÓSITOS**  
(Saldos en millones de nuevos soles)

	Estructura %		Febrero		Var. %
	Febrero 2015	2014	2015		
<b>Banco de la Nación</b>	<b>21,0</b>	<b>323</b>	<b>287</b>	<b>-11,1</b>	
<b>Banca múltiple</b>	<b>51,3</b>	<b>706</b>	<b>702</b>	<b>-0,6</b>	
<b>Instituciones no bancarias</b>	<b>27,7</b>	<b>399</b>	<b>378</b>	<b>-5,1</b>	
Cajas municipales	26,5	380	362	-4,6	
Financieras	1,2	19	16	-15,5	
<b>TOTAL</b>	<b>100,0</b>	<b>1 428</b>	<b>1 367</b>	<b>-4,2</b>	
Vista	26,5	401	362	-9,4	
Ahorro	38,4	503	525	4,4	
A plazo	35,1	524	480	-8,5	
En moneda nacional	74,1	1 080	1 013	-6,1	
En moneda extranjera	25,9	348	354	1,7	

1/ En puntos porcentuales.

Fuente: Superintendencia de Banca, Seguros y AFP.

Elaboración: BCRP, Sucursal Arequipa. Departamento de Estudios Económicos.

**GRAFICO N° 5  
VARIACIÓN DE LOS DEPÓSITOS**  
(Variación % respecto a similar mes del año anterior)

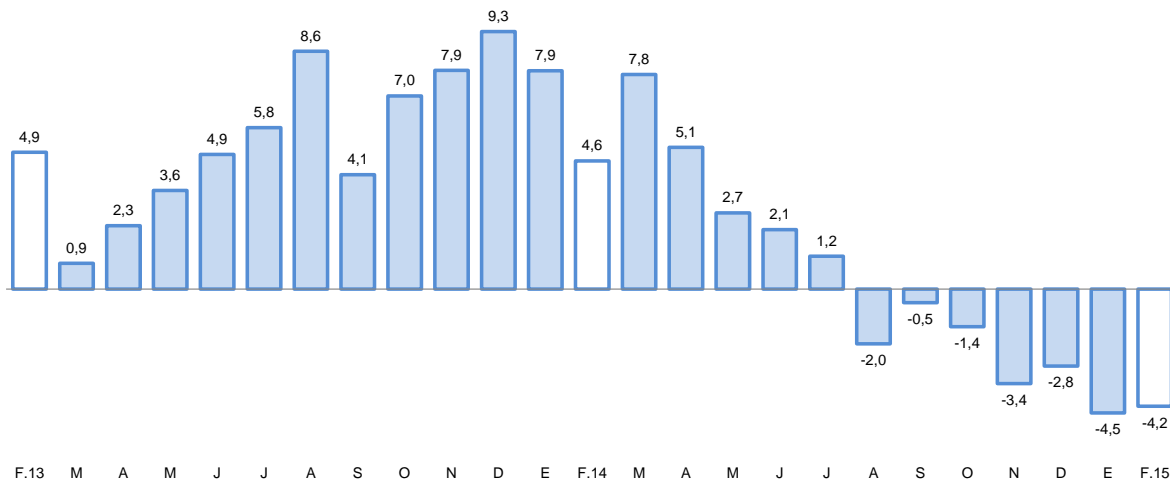

1/ Comprende Banco de la Nación, banca múltiple, cajas municipales, cajas rurales y financieras.

Fuente: Superintendencia de Banca, Seguros y AFP.

- El ratio colocaciones/depósitos en Tacna en el mes de febrero fue de 1,25, mostrando aumento respecto a igual mes del año anterior en que se ubicó en 1,20.

## V. GASTO PÚBLICO NO FINANCIERO

### 1. Gasto corriente no financiero

- El **gasto corriente no financiero** ejecutado en el mes de febrero fue de S/. 56 millones y registró una variación negativa en términos reales de 6,1 por ciento en el período interanual,

debido a que si bien creció el gasto del Gobierno Regional, el correspondiente al Gobierno Nacional y los gobiernos locales, se contrajo; el incremento en el Gobierno Regional estuvo determinado por mayores gastos en pensiones y transferencias; mientras que las contracciones en el Gobierno Nacional fueron determinadas por el rubro de remuneraciones y en los gobiernos locales por bienes y servicios.

- En el período acumulado de enero y febrero, el gasto corriente no financiero ascendente a S/. 109 millones mostró una contracción en términos reales de 11,0 por ciento en comparación a igual período del año 2014, debido a menores gastos en el Gobierno Nacional así como en los gobiernos locales que tuvieron contracciones de -15,4 y -24,9 por ciento, respectivamente.

**CUADRO N° 8**  
**GASTO CORRIENTE NO FINANCIERO 1/2**  
(Miles de nuevos soles)

	Febrero			Enero- Febrero		
	2014	2015	Var.%real	2014	2015	Var.%real
Gobierno Nacional	27	24	-13,5	54	47	-15,4
Gobierno Regional	21	22	1,9	43	45	1,7
Gobiernos locales	10	10	-2,7	22	17	-24,9
<b>Total</b>	<b>58</b>	<b>56</b>	<b>-6,1</b>	<b>119</b>	<b>109</b>	<b>-11,0</b>

1/ Información actualizada al 28 de febrero de 2015.

2/ Comprende el gasto en remuneraciones, bienes y servicios y pensiones.

Fuente: Ministerio de Economía y Finanzas.

Elaboración: BCRP, Sucursal Arequipa. Departamento de Estudios Económicos.

## 2. Gasto de Capital

- El **gasto de capital** correspondiente a los tres niveles de gobierno, en febrero fue de S/. 7 millones, cifra que muestra una disminución real de 83,0 por ciento en comparación a similar mes del pasado año, al haberse contraído el gasto en los gobiernos nacional, regional así como en los gobiernos locales.
- En los dos primeros meses del presente año, los gastos de capital acumulados totalizaron S/. 8 millones, con una variación negativa de 85,6 por ciento, determinada por la caída de los gastos en los tres niveles de gobierno.

**CUADRO N° 9**  
**GASTO DE CAPITAL 1/ 2/**  
(Miles de nuevos soles)

	Febrero			Enero- Febrero		
	2014	2015	Var.%real	2014	2015	Var.%real
Gobierno Nacional	14	1	-93,0	14	1	-93,1
Gobierno Regional	6	2	-67,6	10	2	-80,6
Gobiernos locales	20	4	-80,5	30	5	-83,8
<b>Total</b>	<b>40</b>	<b>7</b>	<b>-83,0</b>	<b>54</b>	<b>8</b>	<b>-85,6</b>

1/ Información actualizada al 28 de febrero de 2015.

2/ Comprende la adquisición de activos no financieros

Fuente: Ministerio de Economía y Finanzas.

Elaboración: BCRP, Sucursal Arequipa. Departamento de Estudios Económicos.

**GRÁFICO Nº 6**  
**VARIACIÓN DE LA INVERSIÓN PÚBLICA**  
(Variación % real)

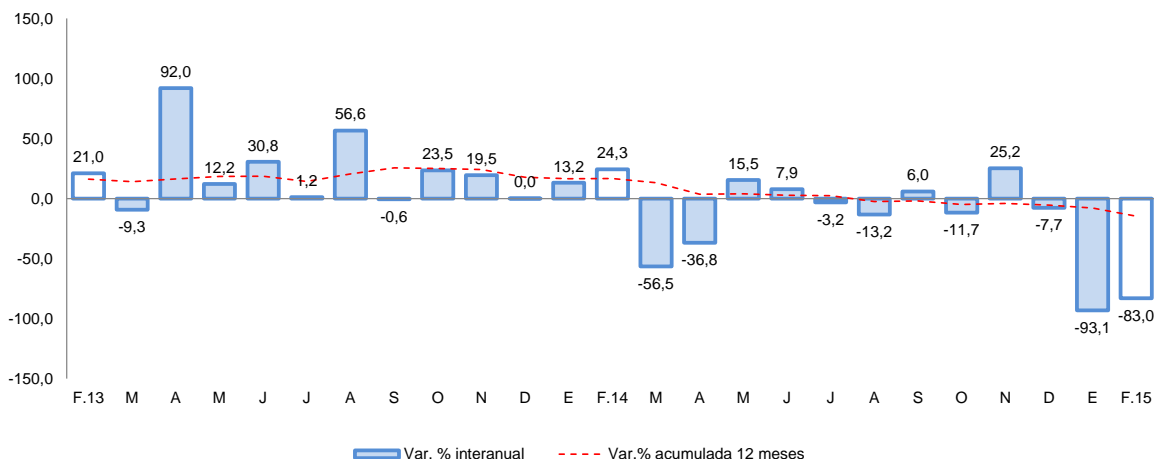

Fuente: Ministerio de Economía y Finanzas.

- En el mes de febrero el Gobierno Nacional en Tacna, realizó inversiones en 2 proyectos “Rehabilitación y Remodelación de la Infraestructura Educativa y Equipamiento de la I.E. Antonio de Zela, en el Distrito de Tacna” cuya inversión en el mes fue de S/. 797 mil y “Mejoramiento de los Servicios del Desembarcadero Pesquero Artesanal en Morro Sama, Distrito de Sama, Provincia de Tacna” que en el mes tuvo un avance de inversión de S/. 652.
- En el Gobierno Regional en el mes orientó sus inversiones mayormente a los sectores educación y transporte, entre los que destacan: “Mejoramiento de la Carretera TA-109 Tramo Ticaco-Candarave”, en el mes de febrero tuvo una ejecución presupuestal de S/. 491 mil; “Mejoramiento del Servicio Educativo en el Nivel Inicial y Primaria del Sector Copare en el Distrito de Tacna” con una inversión en el mes ascendente a S/. 334 mil; “Mejoramiento del Servicio de Educación Inicial de la I.E. 443, Distrito de Inclan”, que en el mes tuvo una ejecución presupuestal de S/. 177 mil y “Mejoramiento de capacidades para el Desarrollo de la Cadena Productiva de La Vid en la Provincia de Tacna”, con una inversión de S/. 44 mil.
- Entre los principales proyectos ejecutados por los gobiernos locales se tiene “Construcción de un Sistema de Almacenamiento y Regulación en el Sector de la Quebrada de Coltani, para Mejoramiento de Areas Agrícolas en el Distrito de Ilabaya” con una inversión en el mes de S/. 484 mil; “Mejoramiento del Servicio de Agua del Sistema de Canales Laterales de Riego en el Distrito de Ilabaya, Provincia Jorge Basadre” con S/. 154 mil; “Mejoramiento y Ampliación del Servicio de Agua y Alcantarillado en los Anexos de Calientes y Miculla, Distrito de Pachía”, con una inversión de S/. 129 mil y “Mejoramiento del Acceso vehicular y Peatonal entre el Centro Poblado de Mirave y el Anexo de Ticapampa, Distrito de Ilabaya” cuya inversión fue de S/. 116 mil.

**VI. ANEXOS**





ANEXO 1

TACNA: PRODUCCIÓN AGROPECUARIA 1/  
(T.M)

PRODUCTOS	2014											2015		
	FEB	MAR	ABR	MAY	JUN	JUL	AGO	SET	OCT	NOV	DIC	ENE	FEB	
<b>AGRÍCOLA</b>														<b>AGRÍCOLA</b>
Maíz Amiláceo	57	86	27	43	717	63	12	2	30	12	33	0	0	Maíz Amiláceo
Trigo	0	0	0	6	0	0	0	0	12	0	11	0	0	Trigo
Ajo	0	0	0	0	0	0	0	0	76	12	81	15	0	Ajo
Cebolla	2 569	8 339	3 441	1 338	1 022	580	357	2 182	690	1 315	1 553	995	1 338	Cebolla
Tomate	1 045	739	701	620	558	538	560	523	673	779	850	698	1 110	Tomate
Arveja	10	10	0	0	0	15	16	51	40	25	14	0	5	Arveja
Haba Verde	58	182	54	0	0	6	25	131	175	39	50	66	42	Haba Verde
Camote	0	0	154	84	109	47	28	0	0	0	0	0	0	Camote
Papa	674	2 228	1 659	60	99	188	515	542	369	583	125	584	1 128	Papa
Manzano	384	86	0	0	0	0	0	0	0	0	0	116	391	Manzano
Vid	1 918	3 803	439	102	0	0	0	0	0	0	0	663	2 036	Vid
Maíz Amarillo	0	0	9	0	8	0	0	0	6	9	3	0	0	Maíz Amarillo
Olivo	0	4 969	25 748	25 752	23 000	19 311	9 880	4 820	1 871	0	0	0	0	Olivo
Orégano	525	591	2 444	2 222	310	170	220	285	968	963	1 582	254	327	Orégano
Alfalfa	19 356	18 783	18 081	16 850	15 952	15 579	15 740	16 764	17 648	18 672	18 139	17 969	21 936	Alfalfa
Ají Verde	2 294	4 214	804	590	49	0	0	0	0	64		140	1 332	Ají Verde
Cirolero	0	0	0	0	0	0	0	0	0	138	10	37	0	Cirolero
Maíz Chala	8 832	8 174	10 297	10 306	7 088	6 809	7 418	8 706	7 972	7 810	6 540	9 207	7 897	Maíz Chala
Melón	58	23	0	0	0	0	0	0	54	110	57	86	112	Melón
Peral	8	0	452	333	0	0	0	0	60	50	185	52	5	Peral
Sandía	1 533	504	0	0	0	0	0	198	1 266	780	840	1 436	1 825	Sandía
Tuna	210	261	90	28	0	0	0	0	0	0	0	0	227	Tuna
Zapallo	1 112	345	133	0	0	491	419	149	650	730	1 109	639	867	Zapallo
Maiz choclo	21	121	142	89	38	27	131	202	117	220	133	243	78	Maiz choclo
Pimiento páprika	424	186	276	0	0	0	0	0	0	0	10	12	7	Pimiento páprika
<b>PECUARIO</b>														<b>PECUARIO</b>
Carne de ave 2/	1 134	1 214	1 254	1 211	1 208	1 285	1 265	1 125	1 235	1 277	1 414	1 354	1 370	Carne Aves
Carne de camélido 2/	55	26	25	26	29	27	24	25	26	27	29	22	20	Carne Camélidos
Carne de caprino 2/	6	6	6	6	7	6	7	6	6	6	6	4	4	Carne Caprinos
Carne de ovino 2/	14	14	15	15	15	15	15	16	16	16	17	12	14	Carne Ovinos
Carne de porcino 2/	183	181	183	209	209	205	204	213	218	220	228	193	200	Carne Porcinos
Carne de vacuno 2/	90	87	91	92	95	93	96	97	100	99	103	71	73	Carne Vacunos
Huevo	195	190	201	187	181	191	186	194	197	196	261	247	230	Huevos Aves
Leche	1 915	2 077	2 040	2 021	2 000	2 011	2 012	2 004	2 038	2 041	2 077	1 906	1 807	Leche Vacunos

1/ Cifras Preliminares

2/ Peso Neto

FUENTE: Gerencia Regional de Agricultura y Riego-Tacna

ELABORACIÓN:BCRP,Sucursal Arequipa. Departamento de Estudios Económicos



ANEXO 2

TACNA: PRODUCCION MINERA 1/  
( T.M. )

	2014											2015		
	FEB	MAR	ABR	MAY	JUN	JUL	AGO	SET	OCT	NOV	DIC	ENE	FEB	
<b>MINERIA METÁLICA</b>														<b>MINERIA METÁLICA</b>
Cobre (TMF)	10791	11748	11303	10949	11316	11047	12007	10233	12900	10447	13482	10791	12185	Cobre (TMF)
Oro (KGF)	323	287	242	285	254	256	264	276	294	315	284	323	293	Oro (KGF)
Plata (KGF)	3779	3973	3922	3740	3608	3561	3997	3436	4443	3607	4737	3779	4585	Plata (KGF)
Molibdeno (TMF)	442	518	413	457	348	539	761	582	519	561	652	442	718	Molibdeno (TMF)

1/ Cifras Preliminares

FUENTE: Ministerio de Energía y Minas

ELABORACION: BCRP, Sucursal Arequipa. Departamento de Estudios Económicos



ANEXO 3

TACNA: EXPORTACIONES POR TIPO DE PRODUCTO 1/  
(Millones de US\$ FOB)

TIPO	2014												2015		
	FEB	MAR	ABR	MAY	JUN	JUL	AGO	SET	OCT	NOV	DIC	ENE	FEB		
<b>Productos Tradicionales</b>	<b>18,2</b>	<b>20,9</b>	<b>29,8</b>	<b>25,6</b>	<b>12,1</b>	<b>25,6</b>	<b>25,8</b>	<b>25,1</b>	<b>17,5</b>	<b>10,6</b>	<b>8,7</b>	<b>18,2</b>	<b>8,9</b>	<b>Productos Tradicionales</b>	
Agropecuario	0,0	0,0	0,0	0,0	0,0	0,0	0,0	0,0	0,0	0,0	0,0	0,0	0,0	Agropecuario	
Pesquero	0,0	0,0	0,0	0,0	0,0	0,0	0,0	0,0	0,0	0,0	0,0	0,0	0,0	Pesquero	
Minero	17,9	20,4	29,3	25,1	11,6	25,3	25,5	24,9	17,2	10,4	8,6	18,2	8,9	Minero	
Petroleo y Derivados	0,3	0,5	0,5	0,5	0,5	0,3	0,3	0,2	0,3	0,2	0,1	0,0	0,0	Petroleo y Derivados	
<b>Productos no tradicionales</b>	<b>9,0</b>	<b>7,6</b>	<b>7,3</b>	<b>10,0</b>	<b>9,6</b>	<b>11,6</b>	<b>10,1</b>	<b>9,2</b>	<b>9,7</b>	<b>10,6</b>	<b>11,5</b>	<b>9,2</b>	<b>9,3</b>	<b>Productos no tradicionales</b>	
Agropecuario	3,7	2,4	3,5	5,4	4,8	4,4	4,5	4,6	5,6	4,4	3,6	3,6	3,2	Agropecuario	
Textiles	0,6	0,8	1,2	1,1	0,7	0,7	0,9	0,8	0,7	1,1	1,1	0,5	0,5	Textiles	
Pesquero	3,4	2,6	1,4	1,9	2,2	2,2	2,2	1,5	1,7	2,6	2,6	3,9	4,0	Pesquero	
Maderas y papeles	0,4	0,4	0,5	0,5	0,5	0,6	0,5	0,6	0,6	0,5	0,5	0,5	0,5	Maderas y papeles	
Quimico	0,2	0,4	0,2	0,1	0,3	0,1	0,4	0,4	0,3	0,5	0,2	0,4	0,8	Quimico	
Mineral no Metálico	0,6	0,4	0,2	0,5	0,1	0,1	0,0	0,1	0,1	0,1	0,1	0,1	0,1	Mineral no Metálico	
Siderurgico	0,0	0,0	0,0	0,0	0,1	0,0	0,0	0,0	0,0	0,0	0,0	0,0	0,0	Siderurgico	
Metal Mecánico	0,0	0,4	0,1	0,4	0,7	3,3	1,5	1,0	0,6	1,2	3,2	0,1	0,1	Metal Mecánico	
Otros	0,1	0,2	0,2	0,1	0,2	0,2	0,1	0,2	0,1	0,2	0,2	0,1	0,1	Otros	
<b>EXPORTACIONES FOB</b>	<b>27,2</b>	<b>28,5</b>	<b>37,1</b>	<b>35,6</b>	<b>21,7</b>	<b>37,2</b>	<b>35,9</b>	<b>34,3</b>	<b>27,2</b>	<b>21,2</b>	<b>20,2</b>	<b>27,4</b>	<b>18,2</b>	<b>EXPORTACIONES FOB</b>	

1/ Cifras Preliminares

FUENTE: SUNAT.

ELABORACIÓN:BCRP.Sucursal Arequipa. Departamento de Estudios Económicos



ANEXO 4

TACNA: IMPORTACIONES 1/  
(Valor FOB en Millones de US\$)

	2014											2015		
	FEB	MAR	ABR	MAY	JUN	JUL	AGO	SET	OCT	NOV	DIC	ENE	FEB	
<b>BIENES DE CONSUMO</b>	<b>21,1</b>	<b>28,1</b>	<b>23,0</b>	<b>32,5</b>	<b>24,8</b>	<b>26,4</b>	<b>25,9</b>	<b>25,1</b>	<b>27,3</b>	<b>30,1</b>	<b>26,7</b>	<b>19,6</b>	<b>19,1</b>	<b>BIENES DE CONSUMO</b>
Bienes de Consumo no Duradero	18,1	25,0	21,0	29,1	21,9	22,9	23,0	21,8	24,4	26,7	19,8	16,3	16,7	Bienes de Consumo no Duradero
Bienes de Consumo Duradero	2,9	3,1	2,0	3,3	2,9	3,5	2,9	3,3	2,9	3,4	3,5	3,3	2,4	Bienes de Consumo Duradero
<b>INSUMOS</b>	<b>3,2</b>	<b>4,0</b>	<b>2,1</b>	<b>3,1</b>	<b>4,4</b>	<b>2,9</b>	<b>3,5</b>	<b>11,4</b>	<b>13,2</b>	<b>3,3</b>	<b>3,7</b>	<b>3,0</b>	<b>2,7</b>	<b>INSUMOS</b>
Combustibles, Lubricantes y Conexos	0,0	0,1	0,0	0,0	0,3	0,0	0,0	0,0	0,2	0,1	0,1	0,2	0,1	Combustibles, Lubricantes y Conexos
Materias Primas para la Agricultura	0,2	0,3	0,2	0,3	0,2	0,0	0,3	0,0	0,3	0,0	0,0	0,0	0,0	Materias Primas para la Agricultura
Materias Primas para la Industria	3,0	3,5	2,0	2,9	4,0	2,9	3,2	11,3	12,7	3,2	3,6	2,8	2,6	Materias Primas para la Industria
<b>BIENES DE CAPITAL</b>	<b>25,0</b>	<b>23,5</b>	<b>25,5</b>	<b>36,3</b>	<b>52,8</b>	<b>32,2</b>	<b>37,6</b>	<b>25,7</b>	<b>28,1</b>	<b>30,5</b>	<b>25,0</b>	<b>10,7</b>	<b>15,5</b>	<b>BIENES DE CAPITAL</b>
Materiales de Construcción	1,3	1,3	1,0	1,1	1,4	2,8	3,0	2,7	2,2	1,1	3,3	2,3	3,3	Materiales de Construcción
Bienes de Capital para la Agricultura	0,1	0,2	0,1	0,1	0,8	0,3	0,1	0,2	0,2	0,1	0,2	0,1	0,2	Bienes de Capital para la Agricultura
Bienes de Capital para la Industria	7,2	13,7	5,4	9,2	6,2	7,8	11,0	7,0	3,8	7,5	2,9	4,9	4,4	Bienes de Capital para la Industria
Equipos de Transporte	16,4	8,3	19,0	25,9	44,4	21,3	23,6	15,8	22,0	21,8	18,6	3,4	7,6	Equipos de Transporte
<b>TOTAL</b>	<b>49,3</b>	<b>55,5</b>	<b>50,6</b>	<b>71,9</b>	<b>82,0</b>	<b>61,5</b>	<b>67,0</b>	<b>62,2</b>	<b>68,6</b>	<b>63,8</b>	<b>55,4</b>	<b>33,3</b>	<b>37,3</b>	<b>TOTAL</b>

1/ Cifras preliminares

FUENTE: SUNAT.

ELABORACIÓN: BCRP. Sucursal Arequipa. Departamento de Estudios Económicos

ANEXO 5

TACNA: INGRESOS CORRIENTES DEL GOBIERNO CENTRAL

(millones de nuevos soles)

	2014											2015		
	FEB	MAR	ABR	MAY	JUN	JUL	AGO	SET	OCT	NOV	DIC	ENE	FEB	
<b>I. INGRESOS TRIBUTARIOS</b>	47	58	47	67	56	59	56	58	65	54	65	46	40	<b>I. INGRESOS TRIBUTARIOS</b>
<b>1. Impuesto a los Ingresos</b>	8	12	12	8	7	8	8	8	10	8	9	10	8	<b>1. Impuesto a los Ingresos</b>
- Personas Naturales	3	3	3	3	2	2	2	2	3	2	3	3	2	- Personas Naturales
- Personas Jurídicas	5	6	5	5	5	5	5	5	6	5	6	6	6	- Personas Jurídicas
- Regularizaciones	1	3	4	1	0	1	0	1	1	1	0	1	0	- Regularizaciones
<b>2. Impuesto a la Importación</b>	5	7	5	8	6	6	6	6	7	8	7	5	5	<b>2. Impuesto a la Importación</b>
<b>3. Impuesto General a las Ventas</b>	32	36	27	48	41	43	40	41	45	36	46	29	26	<b>3. Impuesto General a las Ventas</b>
- Operaciones Internas	7	7	6	6	5	6	6	7	7	6	8	7	7	- Operaciones Internas
- Operaciones Externas	26	29	22	42	36	37	33	34	38	30	38	22	19	- Operaciones Externas
<b>4. Impuesto Selectivo al Consumo</b>	0	0	0	0	0	0	0	0	0	0	0	0	0	<b>4. Impuesto Selectivo al Consumo</b>
<b>5. Otros Ingresos Tributarios</b>	2	3	3	3	2	2	2	3	3	2	3	2	1	<b>5. Otros Ingresos Tributarios</b>
<b>II. INGR. NO TRIBUTARIOS</b>	0	0	1	0	0	0	0	1	0	0	0	0	0	<b>II. INGR. NO TRIBUTARIOS</b>
<b>INGRESOS CORRIENTES (I+II)</b>	48	58	48	68	56	59	56	59	65	54	65	46	40	<b>INGRESOS CORRIENTES (I+II)</b>

FUENTE: SUNAT.

ELABORACIÓN:BCRP.Sucursal Arequipa. Departamento de Estudios Económicos



ANEXO 6

TACNA: GASTOS NO FINANCIEROS DEL GOBIERNO NACIONAL

(Millones de nuevos soles)

	2014											2015		
	FEB	MAR	ABR	MAY	JUN	JUL	AGO	SET	OCT	NOV	DIC	ENE	FEB	
<b>GASTOS NO FINANCIEROS</b>	41	16	31	44	44	32	39	40	37	37	77	23	25	<b>GASTOS NO FINANCIEROS</b>
<b>A. GASTOS CORRIENTES</b>	27	27	30	27	30	31	32	27	28	26	42	23	24	<b>A. GASTOS CORRIENTES</b>
1. Personal y obligaciones sociales	17	17	17	18	18	20	18	17	18	17	22	15	12	1. Personal y obligaciones sociales
2. Pensiones y otras prestaciones	3	3	3	3	3	4	3	4	3	3	6	3	3	2. Pensiones y otras prestaciones
3. Bienes y servicios	5	5	6	5	7	6	5	6	5	5	11	2	5	3. Bienes y servicios
4. Donaciones y transferencias	2	1	1	1	0	0	2	0	0	0	0	2	3	4. Donaciones y transferencias
5. Otros gastos	1	1	3	1	3	0	4	0	2	1	3	1	1	5. Otros gastos
<b>B. GASTOS DE CAPITAL</b>	14	-11	1	18	15	1	8	13	9	11	35	0	1	<b>B. GASTOS DE CAPITAL</b>
1. Adquisición de activos no financieros	14	-11	1	18	14	1	4	8	7	5	15	0	1	1. Adquisición de activos no financieros
2. Donaciones y transferencias	0	0	0	0	0	0	3	5	2	6	20	0	0	2. Donaciones y transferencias

1/ Información actualizada al 28 de febrero de 2015.

FUENTE: Ministerio de Economía y Finanzas

ELABORACIÓN: BCRP, Sucursal Arequipa. Departamento de Estudios Económicos

ANEXO 7

TACNA: GASTOS NO FINANCIEROS DEL GOBIERNO REGIONAL

(Millones de nuevos soles)

	2014											2015		
	FEB	MAR	ABR	MAY	JUN	JUL	AGO	SET	OCT	NOV	DIC	ENE	FEB	
<b>GASTOS NO FINANCIEROS</b>	27	31	31	32	32	43	47	35	36	39	75	23	24	<b>GASTOS NO FINANCIEROS</b>
<b>A. GASTOS CORRIENTES</b>	21	22	23	23	23	28	37	24	24	26	39	23	22	<b>A. GASTOS CORRIENTES</b>
1. Personal y obligaciones sociales	15	15	15	15	15	19	24	16	16	16	22	17	15	1. Personal y obligaciones sociales
2. Pensiones y otras prestaciones	3	3	3	3	3	4	8	3	3	3	5	4	3	2. Pensiones y otras prestaciones
3. Bienes y servicios	3	4	4	5	5	5	4	5	5	6	11	2	3	3. Bienes y servicios
4. Otros gastos	0	0	1	1	1	0	1	0	0	1	1	0	1	4. Otros gastos
<b>B. GASTOS DE CAPITAL</b>	6	9	8	9	9	15	10	11	12	13	36	0	2	<b>B. GASTOS DE CAPITAL</b>
1. Adquisición de activos no financieros	6	8	8	9	8	15	10	10	12	12	36	0	2	1. Adquisición de activos no financieros
2. Donaciones y transferencias	0	1	0	0	0	0	0	1	0	1	0	0	0	2. Donaciones y transferencias

1/ Información actualizada al 28 de febrero de 2015.

FUENTE: Ministerio de Economía y Finanzas

ELABORACIÓN: BCRP. Sucursal Arequipa. Departamento de Estudios Económicos



ANEXO 8

TACNA: GASTOS NO FINANCIEROS DE LOS GOBIERNOS LOCALES

(Millones de nuevos soles)

	2014												2015		
	FEB	MAR	ABR	MAY	JUN	JUL	AGO	SET	OCT	NOV	DIC	ENE	FEB		
<b>GASTOS NO FINANCIEROS</b>	<b>30</b>	<b>35</b>	<b>42</b>	<b>43</b>	<b>40</b>	<b>49</b>	<b>52</b>	<b>47</b>	<b>49</b>	<b>59</b>	<b>84</b>	<b>17</b>	<b>14</b>	<b>GASTOS NO FINANCIEROS</b>	
<b>A. GASTOS CORRIENTES</b>	<b>10</b>	<b>14</b>	<b>15</b>	<b>16</b>	<b>15</b>	<b>18</b>	<b>18</b>	<b>16</b>	<b>17</b>	<b>14</b>	<b>27</b>	<b>7</b>	<b>10</b>	<b>A. GASTOS CORRIENTES</b>	
1. Personal y obligaciones sociales	3	4	5	5	5	7	6	5	5	5	8	5	6	1. Personal y obligaciones sociales	
2. Pensiones y otras prestaciones	0	1	1	0	0	1	0	1	0	0	1	0	0	2. Pensiones y otras prestaciones	
3. Bienes y servicios	7	9	9	10	9	10	11	10	12	9	17	2	4	3. Bienes y servicios	
4. Donaciones y Transferencias	0	0	0	0	0	0	0	0	0	0	1	0	0	4. Donaciones y Transferencias	
5. Otros gastos	0	0	0	0	0	0	0	0	0	0	0	0	0	5. Otros gastos	
<b>B. GASTOS DE CAPITAL</b>	<b>20</b>	<b>21</b>	<b>27</b>	<b>28</b>	<b>26</b>	<b>31</b>	<b>35</b>	<b>31</b>	<b>32</b>	<b>45</b>	<b>57</b>	<b>10</b>	<b>4</b>	<b>B. GASTOS DE CAPITAL</b>	
1. Donaciones y Transferencias	20	21	27	0	0	0	0	0	0	0	7	0	0	1. Donaciones y Transferencias	
2. Otros Gastos	0	0	0	0	0	0	0	0	0	0	0	0	0	2. Otros Gastos	
3. Adquisición de Activos no Financieros	0	0	0	28	26	31	35	31	32	45	50	10	4	3. Adquisición de Activos no Financieros	

1/ Información actualizada al 28 de febrero de 2015.

FUENTE: Ministerio de Economía y Finanzas

ELABORACIÓN: BCRP. Sucursal Arequipa. Departamento de Estudios Económicos



ANEXO 9

TACNA: COLOCACIONES  
( Saldo en millones de nuevos soles)

ENTIDADES	2014											2015		
	FEB	MAR	ABR	MAY	JUN	JUL	AGO	SET	OCT	NOV	DIC	ENE	FEB	
<b>I. BANCO DE LA NACIÓN</b>	<b>49</b>	<b>49</b>	<b>50</b>	<b>50</b>	<b>50</b>	<b>51</b>	<b>51</b>	<b>51</b>	<b>52</b>	<b>52</b>	<b>53</b>	<b>53</b>	<b>61</b>	<b>I. BANCO DE LA NACIÓN</b>
<b>II. AGROBANCO</b>	<b>24</b>	<b>24</b>	<b>24</b>	<b>24</b>	<b>23</b>	<b>23</b>	<b>22</b>	<b>21</b>	<b>20</b>	<b>19</b>	<b>18</b>	<b>17</b>	<b>16</b>	<b>II. AGROBANCO</b>
<b>III. BANCA MÚLTIPLE</b>	<b>1026</b>	<b>1038</b>	<b>1037</b>	<b>1042</b>	<b>1061</b>	<b>1061</b>	<b>1089</b>	<b>1096</b>	<b>1095</b>	<b>1122</b>	<b>1081</b>	<b>1050</b>	<b>1048</b>	<b>III. BANCA MÚLTIPLE</b>
Continental	209	208	199	200	218	220	224	217	202	226	194	191	186	Continental
Crédito	348	358	364	354	353	343	367	376	383	377	370	354	357	Crédito
Interbank	98	99	99	109	116	124	126	129	128	131	130	128	129	Interbank
Scotiabank	191	195	199	204	201	202	201	204	212	220	222	214	216	Scotiabank
Mi Banco	118	116	115	112	109	110	108	106	106	104	101	99	96	Mi Banco
Azteca del Perú	9	9	9	9	9	9	9	9	8	8	8	8	7	Azteca del Perú
Financiero	51	51	51	51	51	51	52	52	52	53	53	53	54	Financiero
Interamericano	3	2	3	3	3	3	3	3	4	3	3	3	3	Interamericano
<b>IV. INSTIT. NO BANCARIAS</b>	<b>621</b>	<b>620</b>	<b>618</b>	<b>619</b>	<b>617</b>	<b>612</b>	<b>612</b>	<b>611</b>	<b>611</b>	<b>612</b>	<b>601</b>	<b>595</b>	<b>590</b>	<b>IV. INSTIT. NO BANCARIAS</b>
Caja Municipal Tacna	270	270	265	263	263	256	253	251	246	240	227	222	217	Caja Municipal Tacna
Financiera Nueva Visión	10	9	9	9	9	9	8	8	7	7	7	7	7	Financiera Nueva Visión
Financiera Confianza*	59	58	57	57	56	56	55	54	54	54	53	53	51	Financiera Confianza*
Financiera Efectiva	3	3	3	3	3	3	3	3	3	3	3	3	3	Financiera Efectiva
Financiera Edyficar	56	56	56	56	56	57	57	57	58	58	57	55	56	Financiera Edyficar
Crediscotia Financiera	47	49	51	53	54	56	58	59	61	63	65	66	66	Crediscotia Financiera
Caja Municipal Arequipa	135	132	131	131	128	127	128	128	128	128	125	124	124	Caja Municipal Arequipa
Caja Metropolitana de Lima	6	5	5	5	5	5	5	5	5	5	5	5	5	Caja Metropolitana de Lima
Caja Municipal Piura	11	12	12	12	12	12	12	12	12	12	13	13	14	Caja Municipal Piura
Caja Municipal Cusco	19	20	21	22	23	24	25	26	28	32	36	37	37	Caja Municipal Cusco
Financiera Compartamos	3	3	4	3	4	4	4	4	4	5	5	5	5	Financiera Compartamos
Financiera UNO	3	4	4	4	4	4	4	4	5	5	5	5	5	Financiera UNO
Edpyme Marcimex	1	1	1	0	0	0	0	0	0	0	0	0	0	Edpyme Marcimex
<b>TOTAL (I+II+III)</b>	<b>1719</b>	<b>1730</b>	<b>1729</b>	<b>1734</b>	<b>1752</b>	<b>1748</b>	<b>1775</b>	<b>1779</b>	<b>1778</b>	<b>1805</b>	<b>1753</b>	<b>1715</b>	<b>1715</b>	<b>TOTAL (I+II+III)</b>

FUENTE: Superintendencia de Banca, Seguros y AFP's

ELABORACION: BCRP-Sucursal Arequipa. Departamento de Estudios Económicos



## ANEXO 10

**TACNA: DEPÓSITOS**  
( Saldo en millones de nuevos soles)

ENTIDADES	2014											2015		
	FEB	MAR	ABR	MAY	JUN	JUL	AGO	SET	OCT	NOV	DIC	ENE	FEB	
<b>I. BANCO DE LA NACION</b>	<b>323</b>	<b>322</b>	<b>322</b>	<b>301</b>	<b>299</b>	<b>293</b>	<b>284</b>	<b>284</b>	<b>278</b>	<b>285</b>	<b>285</b>	<b>286</b>	<b>287</b>	<b>I. BANCO DE LA NACION</b>
<b>II. BANCA MÚLTIPLE</b>	<b>706</b>	<b>727</b>	<b>706</b>	<b>705</b>	<b>707</b>	<b>705</b>	<b>702</b>	<b>700</b>	<b>708</b>	<b>707</b>	<b>740</b>	<b>682</b>	<b>702</b>	<b>II. BANCA MÚLTIPLE</b>
Continental	131	129	126	132	135	132	145	131	125	153	149	135	130	Continental
Crédito	228	256	235	229	235	239	236	233	240	240	271	249	255	Crédito
Interbank	87	87	95	89	102	95	92	90	89	94	117	92	96	Interbank
Scotiabank	184	183	186	187	176	170	170	169	174	140	144	120	132	Scotiabank
Mi Banco	23	23	20	18	17	17	17	17	17	17	17	17	18	Mi Banco
Azteca del Perú	14	14	14	14	14	13	14	13	13	13	13	13	13	Azteca del Perú
Financiero	18	20	14	14	14	13	13	14	14	14	13	15	15	Financiero
Interamericano	21	16	16	22	16	24	15	33	36	36	16	41	43	Interamericano
<b>III. INSTIT. NO BANCARIAS</b>	<b>399</b>	<b>404</b>	<b>398</b>	<b>400</b>	<b>402</b>	<b>393</b>	<b>382</b>	<b>378</b>	<b>370</b>	<b>368</b>	<b>371</b>	<b>376</b>	<b>378</b>	<b>III. INST. NO BANCARIAS</b>
Caja Municipal Tacna	315	319	314	314	317	309	297	293	284	277	274	284	286	Caja Municipal Tacna
Financiera Confianza	15	15	15	15	15	14	13	13	13	13	13	11	12	Financiera Confianza
Crediscotia Financiera	5	5	5	4	4	4	5	4	5	4	4	4	4	Crediscotia Financiera
Caja Municipal Arequipa	54	54	54	56	55	55	55	56	56	57	58	56	56	Caja Municipal Arequipa
Caja Metropolitana de Lima	1	1	1	1	1	1	1	1	1	1	1	1	1	Caja Metropolitana de Lima
Caja Municipal de Piura	2	2	2	1	1	1	1	1	1	2	2	2	2	Caja Municipal de Piura
Caja Municipal Cusco	8	9	9	9	10	9	9	10	10	14	19	18	17	Caja Municipal Cusco
<b>TOTAL (I+II+III)</b>	<b>1428</b>	<b>1453</b>	<b>1426</b>	<b>1405</b>	<b>1407</b>	<b>1391</b>	<b>1368</b>	<b>1362</b>	<b>1356</b>	<b>1360</b>	<b>1396</b>	<b>1344</b>	<b>1367</b>	<b>TOTAL (I+II+III)</b>
Depósitos M/N	1080	1098	1066	1050	1044	1043	1024	1014	1014	990	1034	1002	1013	Depósitos M/N
Depósitos M/E	348	356	360	355	363	348	343	348	342	370	362	342	354	Depósitos M/E

FUENTE: Superintendencia de Banca, Seguros y AFP's

ELABORACION: BCRP-Sucursal Arequipa. Departamento de Estudios Económicos

ANEXO 11

TACNA: TASA DE MOROSIDAD 1/  
(En Porcentajes)

ENTIDADES	2014												2015	ENTIDADES FINANCIERAS
	ENE	FEB	MAR	ABR	MAY	JUN	JUL	AGO	SET	OCT	NOV	DIC	ENE	
<b>A. BANCO DE LA NACIÓN</b>	0,6	0,6	0,6	0,6	0,6	0,6	0,7	0,6	0,6	0,7	0,7	0,7	0,6	<b>A. BANCO DE LA NACIÓN</b>
<b>B. AGROBANCO</b>	1,8	1,9	3,2	3,4	4,1	4,3	1,1	5,5	7,7	9,4	11,8	14,7	17,2	<b>B. AGROBANCO</b>
<b>C. BANCA MÚLTIPLE</b>	2,9	3,2	3,4	3,4	3,7	3,7	2,5	3,8	3,7	3,9	3,7	3,8	4,0	<b>C. BANCA MÚLTIPLE</b>
<b>D. INSTIT. NO BANCARIAS</b>														<b>D. INSTIT. NO BANCARIAS</b>
Empresas Financieras	5,3	5,8	5,8	6,1	6,7	7,2	4,9	7,4	7,4	7,4	7,3	6,9	7,6	Empresas Financieras
Cajas Municipales	6,9	7,1	7,2	7,4	7,7	7,3	6,3	8,1	8,1	8,3	8,7	6,9	7,4	Cajas Municipales
Edpymes	3,2	4,3	7,7	12,1	13,9	17,0	7,9	20,6	22,4	25,2	22,0	14,4	12,2	Edpymes
<b>TOTAL</b>	<b>4,2</b>	<b>4,5</b>	<b>4,6</b>	<b>4,7</b>	<b>5,1</b>	<b>5,0</b>	<b>3,7</b>	<b>5,2</b>	<b>5,2</b>	<b>5,4</b>	<b>5,4</b>	<b>4,9</b>	<b>5,3</b>	<b>TOTAL</b>

FUENTE: Superintendencia de Banca, Seguros y AFP (SBS)

ELABORACIÓN: BCRP-Sucursal Arequipa. Departamento de Estudios Económicos.

