

BANCO CENTRAL DE RESERVA DEL PERÚ
SUCURSAL AREQUIPA



MOQUEGUA: Síntesis de Actividad Económica
Diciembre 2015¹

Departamento de Estudios Económicos

El Banco Central de Reserva del Perú (BCRP) ha considerado presentar un conjunto de indicadores sectoriales de actividad económica con la finalidad de poder realizar el seguimiento del desempeño de la economía departamental. Para el sector real, se ha utilizado el Valor Bruto de Producción a precios del año 2007 para los sectores disponibles. Cabe señalar que a partir de enero 2014, el Instituto Nacional de Estadística (INEI) ha realizado el cambio de año base (de 1994 a 2007) para la construcción del Producto Bruto Interno (PBI) nacional, estando en elaboración la desagregación departamental. En la medida que se publique referida información, el BCRP volvería a elaborar para cada departamento un indicador agregado de actividad económica.

¹ En el presente informe participaron: Lizzie Jugo, Judith Reátegui y Nilda Cabrera.

ÍNDICE

Página

RESUMEN EJECUTIVO	3
I. ACTIVIDAD PRODUCTIVA	5
1. Actividad primaria	5
1.1 Sector agropecuario	5
1.2 Sector pesca	6
1.3 Sector minería	7
2. Otros indicadores sectoriales	8
2.1 Sector manufactura	8
2.2 Arribos a los establecimientos de hospedaje	9
II. SECTOR EXTERNO	10
1. Exportaciones	10
III. CRÉDITO Y DEPÓSITOS	11
1. Crédito	11
2. Depósitos	12
IV. EJECUCION DEL PRESUPUESTO DE GASTOS DEL GOBIERNO GENERAL	13
1. Ejecución del gasto corriente no financiero	13
2. Ejecución del Gasto de Capital	14
V. ANEXOS	16



RESUMEN EJECUTIVO

Principales hechos de importancia

En el mes de diciembre, los sectores **agropecuario**, **pesquero** y **minero** registraron indicadores negativos de 8,4 por ciento, 43,1 por ciento y 5,0 por ciento, respectivamente, en el periodo interanual.

- En otros **indicadores económicos**, el **sector manufacturero** reportó una disminución de 2,1 por ciento, debido a la caída en la producción de congelado de pescado, cobre blíster y oro refinado. Por otro lado, el **arribo de turistas** se incrementó en 7,3 por ciento. El **crédito** creció en 45,4 por ciento y los **depósitos** lo hicieron en 5,2 por ciento; mientras que la **tasa de morosidad** en el mes de noviembre fue de 4,5 por ciento. El **gasto de capital** registró una variación negativa de 27,4 por ciento.

Actividad primaria

- En el periodo interanual, el **sector agropecuario** registró una variación negativa de 8,4 por ciento con relación al similar mes del año anterior; debido a la contracción del **subsector agrícola** (-9,2 por ciento), por menor producción de papa (32,5 por ciento), cebolla (-85,7 por ciento) y maíz amarillo (-45,4); por su parte el **subsector pecuario** decreció en 5,3 por ciento, a causa de la menor producción de carne de vacuno (-18,1 por ciento), carne de ovino (-10,9 por ciento) y carne de ave (-25,0 por ciento), entre los principales. Durante el año 2 015, el sector agropecuario se expandió en 1,3 por ciento, debido al mayor dinamismo de la actividad agrícola (2,1 por ciento), parcialmente atenuado por el decremento de la actividad pecuaria (-2,7 por ciento).
- El **sector pesca** se redujo en 43,1 por ciento, en relación al mismo mes del 2014, resultado del menor desembarque de especies marinas para el consumo humano directo (-45,6 por ciento), además del nulo desembarque de anchoveta para el consumo humano indirecto. Entre enero y diciembre, la actividad pesquera registró una caída acumulada de 45,2 por ciento.
- El **sector minero**, en el período interanual, experimentó una contracción de 5,0 por ciento, asociada a la menor producción de cobre (2,9 por ciento), oro (-61,4 por ciento) y plata (-16,7 por ciento). En el periodo acumulado de enero a diciembre, la actividad minera reportó una caída de 1,8 por ciento, por la menor extracción de oro (-3,1 por ciento) y plata (-0,6 por ciento).

Otros indicadores de actividad económica

- El **sector manufactura**, registró una variación negativa de 2,1 por ciento en el mes de diciembre, respecto a igual mes de 2014, resultado de la contracción en la producción de congelado de pescado, cobre blíster y oro refinado. Durante el año, la producción manufacturera se expandió en 4,7 por ciento.
- El **arribo de turistas** a los establecimientos de hospedaje en el mes, mostró un indicador positivo de 7,3 por ciento, en el interanual, resultado del crecimiento del turismo receptivo (7,7 por ciento). Entre enero y diciembre, el turismo se incrementó 8,5 por ciento, debido al crecimiento del turismo nacional en 8,7 por ciento y del turismo externo en 4,5 por ciento.



- En el mes de análisis, los **créditos** y **depósitos** tuvieron una evolución positiva de 45,4 por ciento y 5,2 por ciento, respectivamente; al compararlos con similar mes del año anterior. La **morosidad** en el mes de noviembre fue de 4,5 por ciento.
- Los **gastos de capital** en Moquegua, equivalentes a S/. 109 millones, registraron una variación decreciente de 27,4 por ciento, en el periodo interanual en términos reales. Entre enero y diciembre, los gastos de capital acumularon una caída de 41,3 por ciento. La **inversión pública** reportó una disminución de 28,8 por ciento, respecto al comparativo.

CUADRO N° 1
OTROS INDICADORES DE ACTIVIDAD ECONOMICA
 (Variación % respecto a similar mes del año anterior)

	Jul.15	Ago.15	Set.15	Oct.15	Nov.15	Dic.15
Producción industrial 1/	↓ -4,9	↓ -1,5	↓ -29,5	↑ 50,4	↑ 67,7	↓ -2,1
Arribos a establecimientos de hospedaje	↑ 13,7	↓ -15,5	↑ 11,5	↑ 7,9	↑ 0,6	↑ 7,3
Crédito total 2/	↑ 5,7	↑ 7,2	↑ 8,1	↑ 7,2	↑ 8,4	↑ 45,4
Depósitos2/	↑ 14,8	↑ 11,7	↑ 9,6	↑ 8,0	↑ 2,2	↑ 5,2
Gasto Público1/	↓ -42,6	↓ -44,2	↓ -24,9	↓ -34,1	↓ -40,0	↓ -27,4
Inversión Pública 1/	↓ -43,2	↓ -43,9	↓ -27,1	↓ -34,7	↓ -38,5	↓ -28,8

1/ En términos reales

2/ En términos nominales

Fuentes: BCRP - Sucursal Arequipa, SBS, MTPE y MEF.

I. ACTIVIDAD PRODUCTIVA

1. Actividad primaria

1.1 Sector agropecuario

- En el mes de diciembre, el **sector agropecuario** decreció 8,4 por ciento respecto al similar mes del año anterior, explicado por contracción del subsector agrícola (-9,2 por ciento) y pecuario (-5,3 por ciento). Entre enero y diciembre, la producción agropecuaria alcanzó un crecimiento de 1,3 por ciento, sustentado por el mayor dinamismo del sub-sector agrícola (2,1 por ciento) y contrarrestado parcialmente por la caída del sub-sector pecuario (-2,7 por ciento).

CUADRO N° 2
SECTOR AGROPECUARIO 1/
(Miles de toneladas)

Subsectores	Estructura Porcentual 2013 2/	Diciembre			Enero - Diciembre				
		2014	2015	Var.%	Contribución al crecimiento 3/	2014	2015	Var.%	Contribución al crecimiento 3/
SECTOR AGRICOLA	85,6			-9,2	-7,3			2,1	1,7
Maíz amiláceo	0,6	0,0	0,0	72,1	0,0	0,8	0,8	3,7	0,0
Maíz amarillo duro	0,1	0,0	0,0	-45,4	-0,1	0,2	0,3	51,4	0,0
Papa	2,3	0,3	0,2	-32,5	-0,5	8,0	6,7	-16,5	-0,4
Yuca	0,0	0,0	0,0	-	-	0,0	0,0	-	-
Trigo	0,1	0,0	0,0	121,8	0,0	0,1	0,1	12,1	0,0
Cebada grano	0,1	0,0	0,0	1,4	0,0	0,1	0,1	13,5	0,0
Haba grano verde	0,1	0,0	0,0	61,0	0,1	0,4	0,4	1,3	0,0
Cebolla	1,3	0,2	0,0	-85,7	-1,0	1,7	2,3	32,9	0,2
Alfalfa	72,2	40,8	39,5	-3,2	-2,3	559,1	578,9	3,5	2,4
Palto	4,1	0,0	0,0	-	-	6,1	5,4	-11,5	-0,6
Manzano	0,3	0,0	0,0	-	-	0,5	0,5	-4,1	0,0
Vid	3,4	0,1	0,0	-100,0	-1,2	4,9	5,2	5,8	0,3
Olivo	0,5	0,0	0,0	-	-	0,5	0,2	-51,3	-0,4
Chirimoyo	0,2	0,0	0,0	-	-	0,2	0,2	8,8	0,0
Damasco	0,4	0,1	0,0	-93,2	-2,4	0,1	0,2	33,4	0,1
SECTOR PECUARIO	14,4			-5,3	-1,1			-2,7	-0,4
Carne de ave 4/	0,3	0,0	0,0	-25,0	-0,1	0,1	0,1	-2,6	0,0
Carne de Alpaca 4/	0,2	0,0	0,0	-27,8	-0,1	0,1	0,1	-15,7	0,0
Carne de Llama 4/	0,2	0,0	0,0	-25,0	0,0	0,1	0,1	-6,9	0,0
Carne de caprino 4/	0,0	0,0	0,0	13,4	0,0	0,0	0,0	-28,3	0,0
Carne de ovino 4/	0,2	0,0	0,0	-10,9	0,0	0,1	0,1	-10,9	0,0
Carne de porcino 4/	1,4	0,1	0,1	3,3	0,1	0,6	0,6	0,6	0,0
Carne de vacuno 4/	2,5	0,1	0,1	-18,1	-1,0	1,3	1,2	-4,9	-0,2
Huevo	0,4	0,0	0,0	5,2	0,0	0,2	0,2	8,4	0,0
Leche	9,1	1,4	1,4	0,4	0,1	16,3	15,9	-2,3	-0,2
SECTOR AGROPECUARIO	100,0			-8,4	-8,4			1,3	1,3

1/ Cifras preliminares.

2/ A precios de 2007

3/ En base a la estructura de similar periodo de 2014.

4/ Peso neto.

Fuente: Gerencia Regional de Agricultura y Riego-Moquegua

Elaboración: BCRP, Sucursal Arequipa. Departamento de Estudios Económicos.

- La contracción del **sub-sector agrícola** fue explicada por la menor producción de papa (-32,5 por ciento), cebolla (-85,7 por ciento), alfalfa (-3,2 por ciento) y por la ausencia de producción de vid (-100,0 por ciento), entre otros.
- En el año 2015, la expansión del valor agropecuario fue determinado por el crecimiento del volumen de producción de la cebolla (32,9 por ciento), alfalfa (3,5 por ciento) y vid (5,8 por ciento), básicamente.



- El menor dinamismo del **sub-sector pecuario** fue determinado por la caída en la producción de carne de vacuno (-18,1 por ciento), debido a una menor saca y productividad y en menor medida por la producción de carne de alpaca (-27,8 por ciento), llama (-25,0 por ciento) y ovino (-10,9 por ciento), entre otros.
- Entre enero y diciembre, la desaceleración de la producción **pecuaria**, se debió a la menor producción de carne de ave (-2,6 por ciento), así como de la menor producción de carne vacuno (-4,9 por ciento) y leche (-2,3 por ciento); entre los principales.
- La superficie sembrada entre agosto y diciembre de la presente **campaña agrícola (2015-2016)**, registró un total de 1 409 hectáreas instaladas, mayor en 16,4 por ciento respecto al mismo período de la campaña anterior. Este crecimiento fue explicado principalmente por el mayor número de hectáreas cultivadas de papa (49,8 por ciento), cebada grano (129,4 por ciento) y alfalfa (172,7 por ciento).

CUADRO N° 3
SUPERFICIE SEMBRADA 1/
(En hectáreas)

	Campaña agrícola 2/		Variación	
	2014/2015	2015/2016	Absoluta	Porcentual
Maíz Amiláceo	630	617	- 13	-2,1
Maíz Amarillo	35	40	5	14,3
Papa	299	448	149	49,8
Yuca	1	0	-1	-100,0
Trigo	15	18	3	20,0
Cebada Grano	17	39	22	129,4
Haba	79	78	- 1	-1,3
Cebolla	89	44	-45	-50,6
Alfalfa	44	120	76	172,7
Palto	2	0	-2	-100,0
Manzano	0	0	0,0	-
Vid	0	0	0,0	-
Olivo	0	5	5,0	-
Chirimoyo	0	0	0,0	-
Damasco	0	0	0,0	-
Total	1 211	1 409	198	16,4

1/ Cifras preliminares.

2/ De agosto diciembre.

Fuente: Gerencia Regional de Agricultura y Riego - Moquegua.

Elaboración: BCRP, Sucursal Arequipa. Departamento de Estudios Económicos.

1.2 Sector pesca

- En diciembre, **el sector pesca** decreció 43,1 por ciento respecto a similar mes del año 2014, explicado por la menor extracción de especies marinas para consumo humano directo (-45,6 por ciento) en sus líneas de fresco (-36,4 por ciento) y congelado (-73,8 por ciento); mientras que no se registró desembarque de anchoveta.
- Entre enero y diciembre, la actividad pesquera decreció de 45,2 por ciento, asociada a la menor captura de pescados y mariscos dirigida al consumo humano directo (-45,0 por ciento) en estado fresco (-31,9 por ciento) y congelado (-62,5 por ciento); asimismo, se registró una contracción en el consumo humano indirecto (-41,1 por ciento), debido a la menor captura de anchoveta para la elaboración de harina y aceite de pescado.

CUADRO N° 4
SECTOR PESCA 1/

	Diciembre			Enero - Diciembre		
	2014	2015	Var.%	2014	2015	Var.%
Consumo Humano Directo	3 295	1 793	-45,6	30 874	16 981	-45,0
Fresco	2 487	1 581	-36,4	17 630	12 009	-31,9
Congelado	808	212	-73,8	13 245	4 972	-62,5
Consumo Humano Indirecto	0	0	-	145 857	85 848	-41,1
SECTOR PESCA 2/			-43,1			-45,2

1/ Cifras preliminares.

2/ A precios de 2007.

Fuente: Ministerio de la Producción.

Elaboración: BCRP, Sucursal Arequipa, Departamento de Estudios Económicos.

- En diciembre, el precio promedio de la harina de pescado fue US\$ 1710,0 por tonelada, inferior en 25,4 por ciento respecto al mismo mes del año anterior; mientras que en el período mensual el resultado fue menor en 1,2 por ciento.

GRÁFICO N° 1
COTIZACIÓN INTERNACIONAL DE HARINA DE PESCADO
(Hamburgo - US\$/TM)

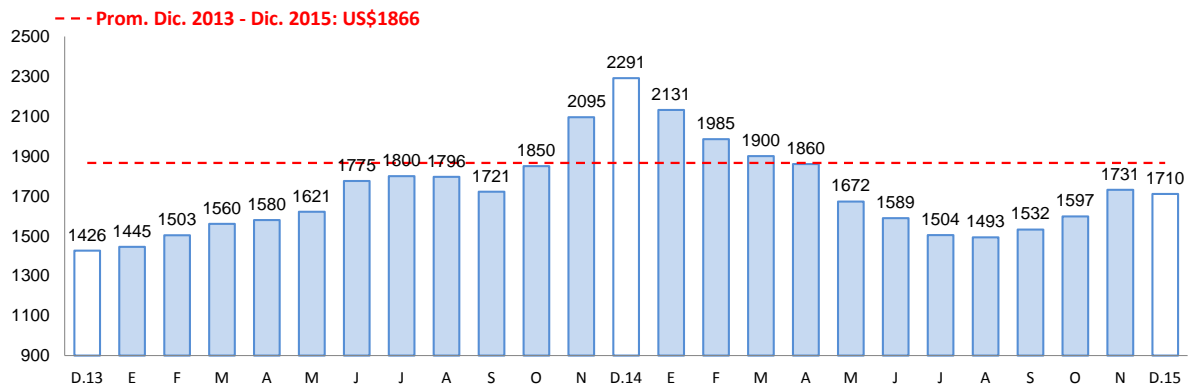

Fuente: Bloomberg.

1.3 Sector minería

- La **actividad minera** en diciembre, registró una caída de 5,0 por ciento, explicada por el menor volumen de producción de cobre (-3,9 por ciento), procedente de la unidad productora Cuajone de la empresa minera Southern Perú Copper Corporation; así como por la contracción en la extracción de oro (-61,4 por ciento) y plata (-16,7 por ciento), ambas producidas por las empresas mineras Aruntani y Southern Perú Copper Corporation.
- Entre enero y diciembre del presente año, actividad minera se contrajo 1,8 por ciento, básicamente por el menor dinamismo en la extracción de oro (-55,3 por ciento) y plata (-17,3 por ciento).

CUADRO N° 5
SECTOR MINERIA 1/
(Variación % real respecto a similar periodo del año anterior)

Mineral	Estructura Porcentual 2013 2/	Diciembre				Enero - Diciembre			
		2014	2015	Var.%	Contribución 3/	2014	2015	Var.%	Contribución 3/
Cobre (TMF)	73,7	16 342	15 706	-3,9	-2,9	183 141	183 117	0,0	0,0
Oro (KFG)	8,5	274	106	-61,4	-3,0	3 561	1 591	-55,3	-3,1
Plata (KGF)	3,5	10 024	8 354	-16,7	-0,5	118 585	98 067	-17,3	-0,6
Molibdeno (TMF)	14,2	351	381	8,4	1,4	4 001	4 445	11,1	1,9
SECTOR MINERÍA 2/	100,0			-5,0	-5,0			-1,8	-1,8

1/ Cifras preliminares.

2/ A precios de 2007

3/ En base a la estructura de similar periodo de 2014.

Fuente: Ministerio de Energía y Minas.

Elaboración: BCRP, Sucursal Arequipa. Departamento de Estudios Económicos.

GRÁFICO N° 2
VARIACION DE LA PRODUCCIÓN MINERA
(Variación % real respecto a similar mes del año anterior)

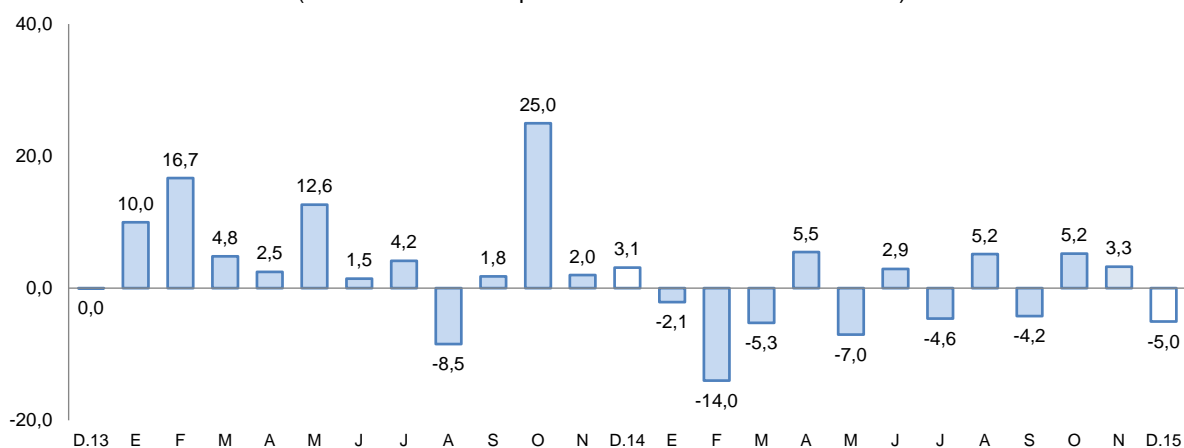

Fuente: Ministerio de Energía y Minas.

Elaboración: BCRP, Sucursal Arequipa, Departamento de Estudios Económicos

- La cotización internacional de los principales metales, en el período interanual, siguió manteniendo una tendencia negativa, básicamente en lo que se refiere a precios del cobre (-27,9 por ciento), oro (-11,1 por ciento), plata (-13,6 por ciento), plomo (-12,2 por ciento) y zinc (-29,9 por ciento).

2. Otros indicadores sectoriales

2.1 Sector manufactura

- La **producción manufacturera** en Moquegua en el mes de diciembre registró una variación negativa de 2,1 por ciento en comparación a igual mes del año 2014, determinada por la nula producción de harina y aceite de pescado y los menores niveles obtenidos en congelado de pescado así como en cobre blíster y oro refinado.
- La producción obtenida en el año 2 015 acumuló un crecimiento de 4,7 por ciento respecto a la correspondiente al año 2 014, debido a la caída de la producción pesquera, así como de oro refinado en productos mineros.

CUADRO N° 6
SECTOR MANUFACTURA
(Variación % real respecto a similar periodo del año anterior)

	Estructura Porcentual 2013 1/	Diciembre		Enero-Diciembre	
		Var. %	Contribucion 2/	Var %	Contribucion 2/
MANUFACTURA PRIMARIA					
Conservas y congel. De pescado	0,7	-77,4	-1,6	-46,3	-0,5
Harina y aceite de pescado	0,3	100,0	0,0	-15,7	-0,1
Cobre Blister	57,5	-4,7	-2,4	4,2	2,2
Cátodos de cobre	40,2	1,7	0,8	6,9	3,1
Oro Refinado	0,2	-36,4	-0,1	-14,7	0,0
Plata Refinada	1,1	21,2	0,2	-2,0	0,0
SECTOR MANUFACTURA 3/	100,0	-2,1	-2,1	4,7	4,7

1/ A precios de 1994

2/ En base a la estructura de similar período de 2014

3/ Debido al redondeo de los datos parciales, los totales pueden diferir de la suma de las partes

Fuente: Empresas Industriales

Elaboración: BCRP, Sucursal Arequipa. Dpto. de Estudios Económicos

2.2 Arribos a los establecimientos de hospedaje

- El **arribo de turistas** al departamento de Moquegua en el mes de análisis fue de 14 676 personas, con un incremento de 7,3 por ciento, respecto a igual mes de 2014, debido al crecimiento del turismo receptivo en 7,7 por ciento, ya que el turismo interno no registró variación significativa. La mayor procedencia de los turistas nacionales fue de los departamentos de Arequipa, Lima, Tacna y Puno y en el caso de los turistas extranjeros, su procedencia fue en su mayoría de Bolivia y Chile y en menor medida de Colombia, Argentina y Estados Unidos de América.
- En el transcurso del año 2 015, el número de turistas que llegaron al departamento fue de 175 264 personas, con un aumento de 8,5 por ciento en comparación a similar período del año 2014; debido al crecimiento del turismo nacional en 8,7 por ciento y del turismo receptivo en 4,5 por ciento. El promedio de permanencia de los turistas fue de 1,6 días.

GRAFICO N° 3
VARIACION DE ARRIBOS A ESTABLECIMIENTOS DE HOSPEDAJE
(Variación %)

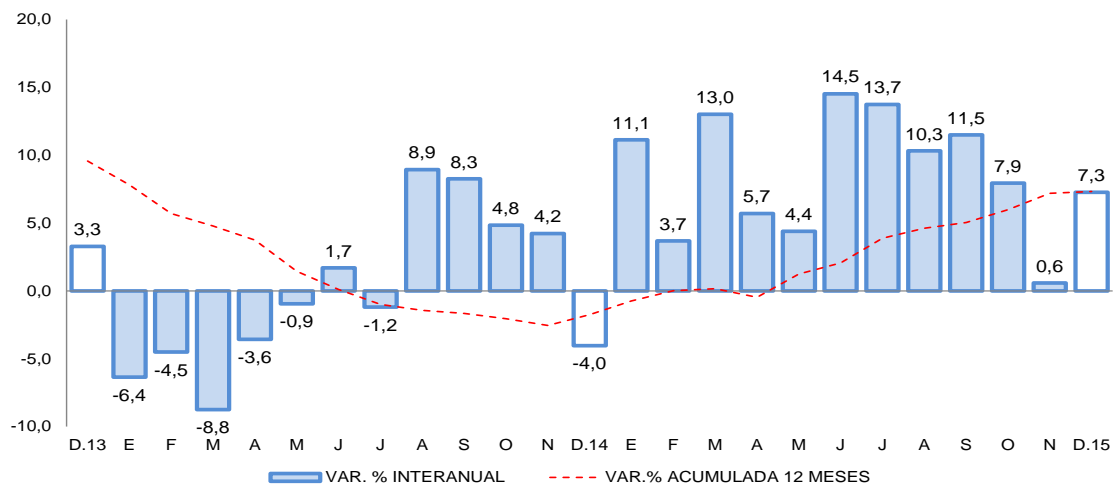

Fuente: Encuesta Mensual a Establecimientos de Hospedaje- MINCETUR.

II. SECTOR EXTERNO

1. Exportaciones

- En diciembre, las exportaciones se contrajeron 38,3 por ciento, explicada por el menor envío de productos tradicionales (-39,2 por ciento), debido a la menor demanda del exterior de productos mineros derivados del cobre (-38,6 por ciento), además del menor envío de productos pesqueros (-64,9 por ciento), vinculado a la harina de pescado; adicionalmente los productos no tradicionales también registraron una caída de 5,9 por ciento, asociado a productos pesqueros (-76,2 por ciento), básicamente.
- En el período enero a diciembre, las exportaciones se contrajeron 25,7 por ciento, asociada al menor envío de productos tradicionales (-26,7 por ciento), básicamente explicado por productos pesqueros (-33,4 por ciento) y mineros (-26,5 por ciento); siendo el primero determinado por la caída de la harina de pescado, mientras que el segundo por la contracción de productos derivados del cobre, exportado por la empresa minera Southern Peru Copper Corporation; así como del oro exportado por la empresa minera Aruntani, principalmente.
- Los principales países destino de las exportaciones, entre enero y diciembre, fueron: República Popular de China (46,9 por ciento), Italia (16,2 por ciento), Brasil (13,4 por ciento) y Canadá (7,1 por ciento), entre otros. A nivel de productos, hacia República Popular China se destinaron cátodos de cobre refinado (86,1 por ciento) y en menor medida, minerales de cobre y sus concentrados (6,2 por ciento); a Italia cátodos de cobre refinado (99,9 por ciento), a Brasil cátodos de cobre refinado (100,0 por ciento) y finalmente a Canadá fue enviado oro en bruto (90,5 por ciento).
- La estructura de las exportaciones por principales productos muestra a cátodos de cobre refinado como el de mayor participación (76,6 por ciento), seguido de oro en bruto (6,4 por ciento) y de minerales de molibdeno y sus concentrados (4,9 por ciento); entre otros.

CUADRO Nº 7
EXPORTACIONES POR GRUPO DE PRODUCTOS 1/
(Valor FOB en millones de US\$)

TIPO	Diciembre			Enero-Diciembre		
	2014	2015	Var. %	2014	2015	Var. %
PRODUCTOS TRADICIONALES	233,7	142,0	-39,2	2350,7	1723,5	-26,7
Pesqueros	5,4	1,9	-64,9	50,7	33,8	-33,4
Agrícolas	0,0	0,0	-	0,0	0,0	-
Mineros	228,2	140,1	-38,6	2299,9	1689,6	-26,5
Petróleo y derivados	0,0	0,0	-100,0	0,1	0,1	27,3
PRODUCTOS NO TRADICIONALES	6,5	6,1	-5,9	51,6	61,5	19,1
Agropecuarios	0,0	0,0	-	0,5	0,5	-13,2
Pesqueros	1,9	0,5	-76,2	13,2	8,4	-36,5
Textiles	0,0	0,0	-	0,0	0,0	-
Maderas, papeles y sus derivados	0,0	0,0	-	0,0	0,0	-
Químicos	4,6	5,5	20,7	35,5	50,1	41,3
Minerales no metálicos	0,0	0,0	-	0,0	0,0	-
Sidero-metalúrgicos	0,0	0,1	-	2,4	1,8	-25,1
Metal-mecánicos	0,0	0,0	-	0,0	0,4	2/
Otros	0,0	0,0	-	0,0	0,3	-
TOTAL EXPORTACIONES	240,2	148,1	-38,3	2402,3	1785,0	-25,7

1/ Cifras preliminares.

2/ Variación mayor a 1000 por ciento.

Fuente: Superintendencia Nacional de Aduanas y de Administración Tributaria.

Elaboración: BCRP, Sucursal Arequipa, Departamento de Estudios Económicos.

III. CRÉDITO Y DEPÓSITOS

1. Crédito

- Los **créditos** otorgados en Moquegua al finalizar el mes de diciembre de 2015 tuvieron un saldo de S/ 964 millones; con un crecimiento de 45,4 por ciento, respecto a similar mes del año anterior. El Banco de la Nación colocó el 3,4 por ciento del total y sus saldos tuvieron un aumento de 4,4; la banca múltiple colocó el 68,1 por ciento y tuvo un crecimiento de 87,7 por ciento; mientras que las instituciones no bancarias cuya participación fue del 28,5 por ciento, disminuyeron sus saldos 2,4 por ciento. Los créditos estuvieron conformados en 91,7 por ciento por moneda nacional y se incrementaron 56,7 por ciento en relación al comparativo; mientras que las colocaciones en moneda extranjera representaron el 8,3 por ciento y registraron una contracción de -18,9 por ciento.

**CUADRO N° 8
CREDITO DIRECTO**

	Estructura % Dic-15	Diciembre		Var.% Nominal
		2014	2015	Dic-15 / Dic-14
Banco de la Nación	3,4	32	33	4,4
Agrobanco	0,0	0	0	-
Banca Múltiple	68,1	350	656	87,7
Instituciones No Bancarias	28,5	282	275	-2,4
Financieras	6,0	81	58	-28,5
Cajas Municipales	22,5	201	217	8,1
Cajas Rurales	0,0	0	0	-
Edpymes	0,0	0	0	-32,9
Arrendamiento Financiero	0,0	0	0	-
TOTAL	100,0	663	964	45,4
Empresas 1/	64,9	368	626	70,2
Personas	35,1	295	338	14,6
Consumo	25,9	217	250	15,3
Hipotecario	9,2	78	88	12,7
MN	91,7	564	884	56,7
ME	8,3	99	80	-18,9
ME (Mill. US\$)		33	23	-29,0

(Saldos en millones de soles)

1/ Ajuste en Créditos a Empresas

2/ Debido al redondeo de los datos parciales, los totales pueden diferir de la suma de las partes

Fuente: SBS y AFP

- Según tipo de crédito, el otorgado a empresas representó el 64,9 por ciento y sus saldos tuvieron una variación positiva de 70,2 por ciento; los créditos a personas representaron el 35,1 por ciento con un crecimiento de 14,6 por ciento y al interior de ellos los de consumo crecieron 15,3 por ciento, mientras que los créditos hipotecarios lo hicieron en 12,7 por ciento.

**GRAFICO N° 4
VARIACIÓN DE LOS CRÉDITOS**

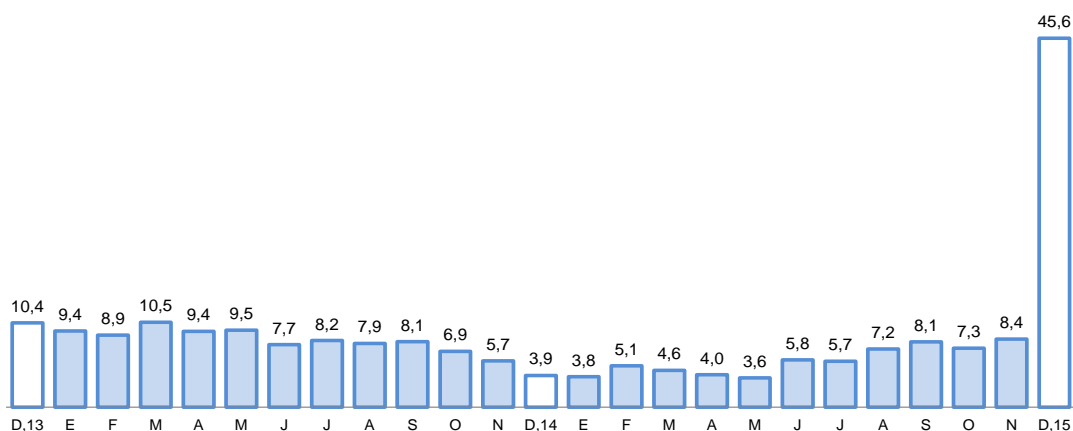

(Variación % respecto a similar mes del año anterior)

Fuente: Superintendencia de Banca, Seguros y AFP.

- La **cartera morosa** en el mes de noviembre fue 4,5 por ciento, con una variación negativa de 0,2 puntos porcentuales respecto a igual mes del año 2014; correspondiendo las tasas más elevadas a Edpymes con el 15,1 por ciento, Cajas Municipales de Ahorro y Crédito con el 6,0 por ciento y Empresas Financieras con el 4,7 por ciento.

**GRAFICO N° 5
TASA DE MOROSIDAD 1/2/
(Porcentaje)**

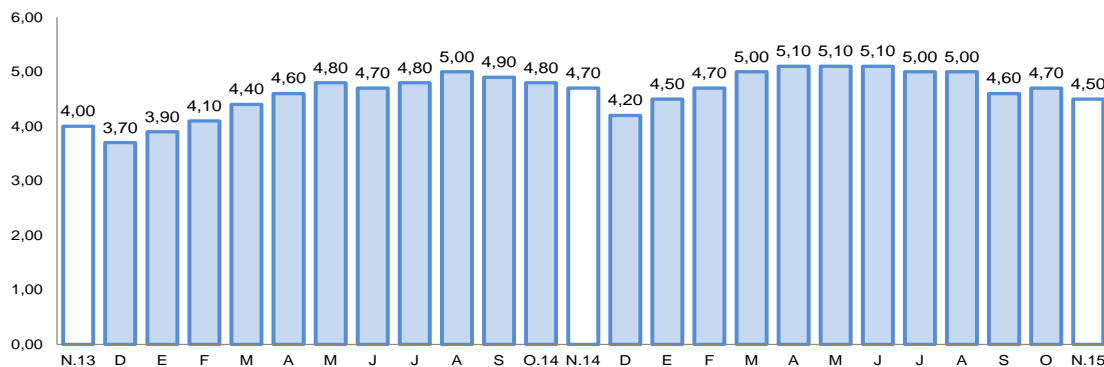

1/ Preliminar.

2/ Morosidad = (créditos vencidos + créditos en cobranza judicial) / colocaciones brutas.

2. Depósitos

- Los **depósitos** tuvieron un saldo de S/ 853 millones, con un comportamiento positivo de 5,2 por ciento en comparación a igual mes del año anterior. Los depósitos del Banco de la Nación representaron el 19,5 por ciento del total del sistema y sus saldos crecieron 2,5 por ciento en el período interanual; los depósitos de la banca múltiple representaron el 62,0 por ciento, con un crecimiento de 5,5 por ciento y los depósitos de las instituciones no bancarias que captaron el 18,6 por ciento, registraron un aumento de 7,2 por ciento. Los depósitos estuvieron conformados en 75,0 por ciento por moneda nacional, los que tuvieron una variación positiva de 5,1 por ciento; en moneda extranjera la participación fue de 25,0 por ciento con un crecimiento de 5,5 por ciento.
- Por modalidad de captación, los mayores saldos correspondieron a depósitos de ahorro con el 43,6 por ciento, los que tuvieron un incremento de 8,2 por ciento, en relación al período

interanual; seguidos de los depósitos a plazo con el 30,2 por ciento, los que crecieron 3,6 por ciento y los depósitos a la vista que representaron el 26,1 por ciento y redujeron 2,2 por ciento.

CUADRO N° 9
DEPÓSITOS
(SalDOS en millones de soles)

	Estructura % Dic-15	Diciembre		Var.% Nominal Dic-15 / Dic-14
		2014	2015	
Banco de la Nación	19,5	162	166	2,5
Banca Múltiple	62,0	501	529	5,5
Instituciones No Bancarias	18,6	148	158	7,2
Financieras	0,9	9	8	-8,3
Cajas Municipales	17,7	139	151	8,1
Cajas Rurales	0,0	0	0	-
TOTAL	100,0	811	853	5,2
Vista	26,1	218	223	2,2
Ahorro	43,6	344	372	8,2
A plazo	30,2	249	258	3,6
MN	75,0	609	640	5,1
ME	25,0	202	213	5,5
ME (Mill. US\$)	7,3	68	63	-7,6

1/ Debido al redondeo de los datos parciales, los totales pueden diferir de la suma de las partes
Fuente: SBS y AFP

GRÁFICO N° 6
VARIACION DE LOS DEPÓSITOS
(Variación % respecto a similar mes del año anterior)

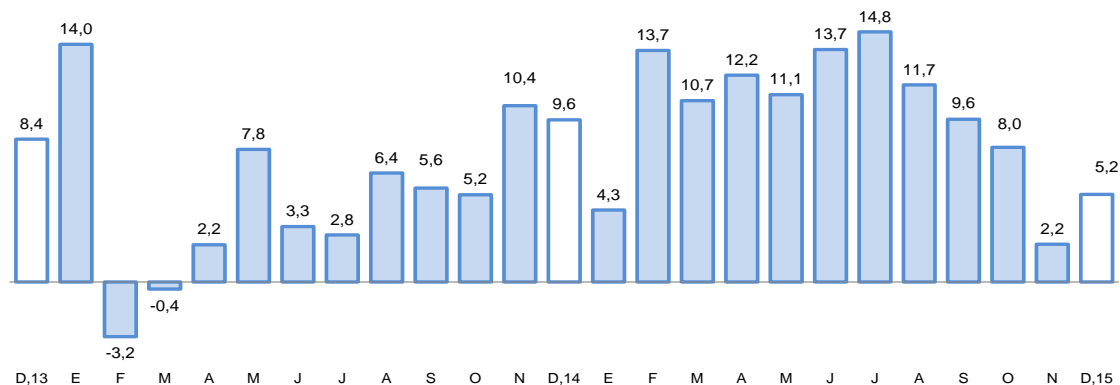

Fuente: Superintendencia de Banca, Seguros y AFP.

- El ratio colocaciones/depósitos en el mes de diciembre de 2015 se ubicó en 1,13 mayor al registrado al igual mes del año anterior que fue de 0,82.

IV. EJECUCION DEL PRESUPUESTO DE GASTOS DEL GOBIERNO GENERAL

1. Ejecución del gasto corriente no financiero

- El gasto corriente ascendió a S/ 91 millones, el que tuvo un crecimiento de 2,7 por ciento, respecto al período comparativo, debido a mayores gastos en el Gobierno Nacional y los gobiernos locales.



- En el período acumulado, el gasto corriente no financiero alcanzó la suma de S/ 567 millones, con una disminución de 4,3 por ciento en comparación al año 2 014, debido a los menores gastos en los tres niveles de gobierno.

CUADRO N° 10
EJECUCION DEL GASTO CORRIENTE NO FINANCIERO 1/2
(Millones de soles)

	Diciembre			Enero- Diciembre		
	2014	2015	Var.%real	2014	2015	Var.%real
Gobierno Nacional	28	32	10,5	188	188	-3,5
Gobierno Regional	34	33	-6,1	230	231	-2,9
Gobiernos locales	24	27	5,9	153	147	-7,3
Total	85	91	2,7	571	567	-4,3

1/ Información actualizada al 31 de diciembre de 2015.

2/ Comprende el gasto en remuneraciones, bienes y servicios y pensiones.

Fuente: Ministerio de Economía y Finanzas.

Elaboración: BCRP, Sucursal Arequipa. Departamento de Estudios Económicos.

2. Ejecución del Gasto de Capital

- El gasto de capital, fue de S/ 109 millones, con una variación negativa de 27,4 por ciento, al haber disminuido los gastos en el Gobierno Regional y los gobiernos locales.
- Durante el año, los gastos acumulados sumaron S/ 385 millones, con una contracción de 41,3 por ciento respecto al año pasado, al haber sido menores los gastos en los tres niveles de gobierno.

CUADRO N° 10
EJECUCION DEL GASTO DE CAPITAL 1/ 2/
(Millones de soles)

	Diciembre			Enero- Diciembre		
	2014	2015	Var.%real	2014	2015	Var.%real
Gobierno Nacional	9	10	8,2	45	43	-9,0
Gobierno Regional	76	57	-28,6	291	145	-52,3
Gobiernos locales	58	41	-31,6	295	197	-35,5
Total	143	109	-27,4	631	385	-41,3

1/ Información actualizada al 31 de diciembre de 2015.

2/ Comprende la adquisición de activos no financieros

Fuente: Ministerio de Economía y Finanzas.

Elaboración: BCRP, Sucursal Arequipa. Departamento de Estudios Económicos.

- La inversión en el mes fue de S/ 106 millones y se contrajo 28,8 por ciento respecto a diciembre del año anterior, determinado por la menor inversión en los tres niveles de gobierno; durante el año 2 015, la inversión alcanzó la suma de S/ 376 millones, con una disminución de 42,1 por ciento, por caída en los tres niveles de gobierno.
- El avance de la inversión pública, en Moquegua, en el año 2 015 fue de 67,3 por ciento del PIM; el Gobierno Nacional tuvo un avance de 45,5 por ciento, mientras que en el Gobierno Regional alcanzó el 88,9 por ciento y en los gobiernos locales de 61,9 por ciento.

GRAFICO N° 7
VARIACION DE LA INVERSION PÚBLICA
(Variación % real)

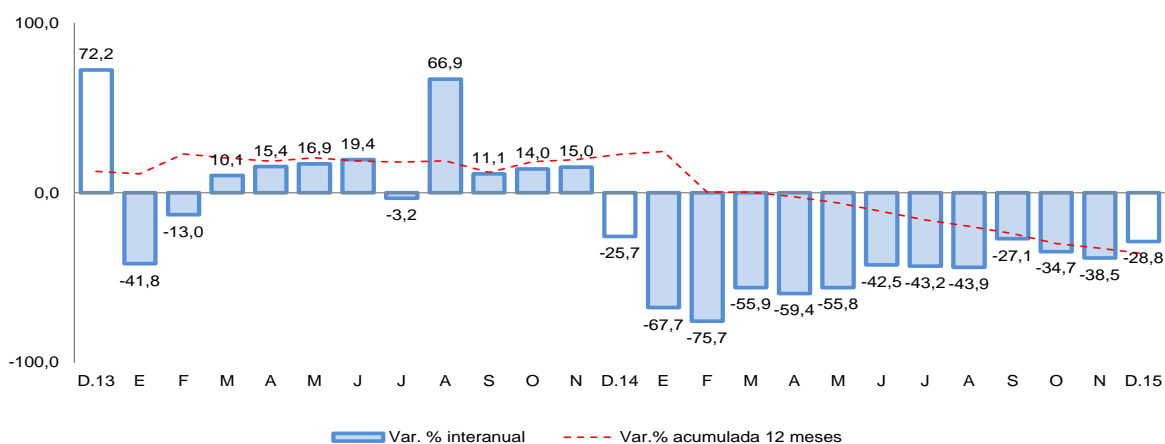

Fuente: Ministerio de Economía y Finanzas.

- Los principales proyectos ejecutados por el Gobierno Nacional en el mes fueron: “Construcción del Establecimiento Penitenciario de Moquegua” con S/ 1,6 millones; “Creación de los Servicios de Innovación Tecnológica de la Cadena Productiva de Productos Hidrobiológicos en la Región Moquegua”, con una inversión de S/ 852 mil; “Mejoramiento de Infraestructura de Riego Reservorio Tomapampa, Distrito de Ubinas” con S/ 767 mil; “Mejoramiento de los Servicios de Bienestar Universitario de la Sede Ilo de la Universidad Nacional de Moquegua”, con S/ 668 mil e “Instalación de Servicios Tecnológicos en la Cadena Productiva de Uva, Palta y Orégano del Sector Agroindustrial en el Distrito de Ilo”, con S/ 663 mil.
- En el Gobierno Regional se destinó a “Ampliación y Mejoramiento del Hospital de Moquegua” con S/ 26,5 millones; “Mejoramiento de la Red Vial Departamental Moquegua – Arequipa, Tramo 108” con S/ 5,1 millones ; “Mejoramiento y Rehabilitación de la Red Vial Departamental de la Ruta MO 103 Toxani- Chojata” con S/. 3,9 millones; “Operación y Mantenimiento de Pasto Grande” en el que se invirtió S/ 1,8 millones; “Ampliación y Mejoramiento del Servicio Educativo en la I.E. Señor de los Milagros de Chen Chen, Distrito de Moquegua” con S/ 1,2 millones y “Mejoramiento e Implementación del I.S.T. Público José Carlos Mariategui, Distrito de Samegua” con S/ 1,2 millones.
- Los gobiernos locales invirtieron en: “Mejoramiento del Servicio de Agua Potable y Desague en el Distrito de Chojata” con S/ 2,5 millones; “Mejoramiento de Caminos de Herradura”, con S/ 1,6 millones; “Construcción de Pistas y Veredas en Centro Poblado San Antonio, Provincia Mariscal Nieto” con S/ 1,1 millones; “Construcción de Pistas y Veredas en el Centro Poblado Anascapa, Distrito de Ubinas”, con una inversión de S/ 1,1 millones y “Mejoramiento de la Infraestructura en la I.E. Mariano Lino del Centro Poblado San Francisco, Distrito de Moquegua”, con S/ 1,0 millones.



V. ANEXOS



ANEXO 1

MOQUEGUA: PRODUCCION AGROPECUARIA 1/

(T.m.)

PRODUCTOS	2014	2015												
	DIC	ENE	FEB	MAR	ABR	MAY	JUN	JUL	AGO	SET	OCT	NOV	DIC	
AGRICOLA														AGRICOLA
Maíz Amiláceo	3	0	6	7	189	516	62	14	5	0	0	1	6	Maíz Amiláceo
Maíz Amarillo	21	46	25	23	14	0	37	17	20	0	19	53	11	Maíz Amarillo
Papa	308	387	854	1471	1334	1113	423	283	206	245	57	130	208	Papa
Yuca	0	0	0	0	0	0	0	0	0	0	0	8	0	Yuca
Trigo	3	0	0	0	16	3	3	28	14	4	4	0	6	Trigo
Cebada Grano	1	0	0	0	13	7	27	51	15	0	0	0	1	Cebada Grano
Haba	17	16	29	192	46	0	0	29	0	0	0	17	27	Haba
Cebolla	209	298	371	671	481	214	47	124	0	0	0	70	30	Cebolla
Alfalfa	40825	43570	52913	59138	59093	57162	52515	47398	43363	42171	41396	40620	39521	Alfalfa
Palto	0	123	293	931	926	1238	821	586	434	54	0	0	12	Palto
Manzano	0	30	117	142	116	40	25	5	0	0	0	0	0	Manzano
Vid	84	152	668	1782	1261	929	338	0	0	36	0	0	0	Vid
Olivo	0	0	0	0	0	0	26	75	125	0	0	0	0	Olivo
Chirimoyo	0	0	0	0	25	91	49	20	0	0	0	0	0	Chirimoyo
Damasco	63	0	0	0	0	0	0	0	0	0	20	145	4	Damasco
PECUARIO														PECUARIO
Carne Aves	13	9	10	9	11	11	11	11	11	11	11	12	10	Carne Aves
Carne Alpaca	11	9	8	8	9	8	9	8	7	7	7	8	8	Carne alpaca
Carne Llama	8	7	6	7	8	7	7	7	6	6	6	6	6	Carne Llama
Carne Caprinos	1	0	1	1	1	1	1	1	1	1	1	1	1	Carne Caprinos
Carne Ovinos	9	7	6	7	7	8	8	10	6	7	7	7	8	Carne Ovinos
Carne Porcinos	51	41	42	38	49	51	51	56	48	47	51	45	53	Carne Porcinos
Carne Vacunos	145	106	98	91	81	94	85	114	116	88	97	112	119	Carne Vacunos
Huevos Aves	17	17	16	15	17	20	20	20	18	18	17	17	17	Huevos Aves
Leche Vacunos	1355	1366	1287	1316	1349	1349	1304	1320	1292	1303	1323	1320	1361	Leche Vacunos

1/ Cifras Preliminares

Fuente: Gerencia Regional de Agricultura y Riego - Moquegua.

Elaboración: BCRP.Sucursal Arequipa. Departamento de Estudios Económicos



ANEXO 2

**MOQUEGUA: EXTRACCION DE ESPECIES HIDROBIOLOGICAS 1/
(T.m.)**

ESPECIES	2014	2015												
	DIC	ENE	FEB	MAR	ABR	MAY	JUN	JUL	AGO	SET	OCT	NOV	DIC	
CHD 2/	3295	2835	1212	869	542	1087	1633	879	1463	2017	1584	1066	1793	CHD 2/
1. Fresco	2487	2001	943	518	400	695	869	594	999	1406	1032	972	1581	1. Fresco
2. Congelado	808	834	268	351	142	392	764	286	464	611	553	95	212	2. Congelado
CHI 3/	0	0	0	2162	486	19693	43089	13652	2516	3749	502	0	0	CHI 3/

1/ Cifras preliminares

2/ Consumo Humano Directo

3/ Consumo Humano Indirecto

Fuente: Gerencia Regional de la Producción - Moquegua

Elaboración: BCRP.Sucursal Arequipa. Departamento de Estudios Económicos

ANEXO 3

MOQUEGUA: PRODUCCION MINERA 1/

PRODUCTOS	2014	2015												
	DIC	ENE	FEB	MAR	ABR	MAY	JUN	JUL	AGO	SET	OCT	NOV	DIC	
MINERÍA METÁLICA														MINERÍA METÁLICA
Cobre (TMF.)	16 342	15 358	12 985	14 968	15 691	15 875	15 529	15 721	14 498	14 743	16 742	15 301	15 706	Cobre (TMF.)
Oro (KGF.)	274	177	166	104	107	91	126	158	145	146	141	125	106	Oro (KGF.)
Plata (KGF.)	28 190	8 272	7 600	8 147	8 770	8 270	8 082	8 154	7 634	8 565	8 691	7 527	8 354	Plata (KGF.)
Molibdeno (TMF.)	351	325	290	353	362	337	382	375	352	425	421	442	381	Molibdeno (TMF.)

1/ Cifras preliminares

Fuente: Ministerio de Energía y Minas.

Elaboración: BCRP, Sucursal Arequipa. Departamento de Estudios Económicos



ANEXO 4

**MOQUEGUA: ÍNDICE DE PRODUCCIÓN MANUFACTURERA 1/
(Base 1994=100,00)**

DESCRIPCIÓN	2014	2015												
	DIC	ENE	FEB	MAR	ABR	MAY	JUN	JUL	AGO	SET	OCT	NOV	DIC	
MANUFACTURA PRIMARIA	241,53	242,93	201,12	238,13	233,10	234,04	238,09	230,49	222,41	163,34	234,15	209,16	236,39	MANUFACTURA PRIMARIA
Conservas y Congel. De Pescado	40,46	39,77	13,03	23,95	8,94	21,97	49,67	14,80	26,81	35,54	29,81	4,84	9,14	Conservas y Congel. De Pescado
Harina y Aceite de Pescado	0,00	0,00	0,00	5,19	1,33	59,35	131,08	26,09	14,11	0,00	1,31	0,00	0,00	Harina y Aceite de Pescado
Cobre Blister	519,52	510,82	406,97	510,31	493,21	468,17	484,76	485,39	460,15	344,31	529,89	445,01	495,36	Cobre Blister
Cátodos de Cobre	168,63	174,61	151,12	169,95	168,82	173,63	165,47	163,15	161,16	113,42	153,63	150,10	171,56	Cátodos de Cobre
Oro Refinado	150,86	109,71	89,14	123,43	68,57	137,14	144,00	144,00	68,57	123,43	102,86	102,86	96,00	Oro Refinado
Plata Refinada	93,57	88,07	93,57	49,54	82,56	88,07	99,08	121,09	121,10	116,69	107,88	85,87	113,38	Plata Refinada

1/ Cifras preliminares

Fuente: Empresas Industriales

Elaboración: BCRP.Sucursal Arequipa. Departamento de Estudios Económicos

ANEXO 5

MOQUEGUA: EXPORTACIONES POR TIPO DE PRODUCTO 1/
(Millones de US \$ FOB)

DESCRIPCIÓN	2014	2015												TIPO
	DIC	ENE	FEB	MAR	ABR	MAY	JUN	JUL	AGO	SET	OCT	NOV	DIC	
Productos Tradicionales	233,7	145,4	156,0	166,5	117,6	129,8	138,0	119,2	231,7	74,6	209,1	93,5	142,0	Productos Tradicionales
Pesqueros	5,4	0,0	3,6	1,8	0,0	0,7	0,0	3,4	2,4	5,2	13,5	1,3	1,9	Pesqueros
Mineros	228,2	145,3	152,4	164,7	117,6	129,2	138,0	115,8	229,3	69,4	195,6	92,2	140,1	Mineros
Petróleo y Derivados	0,0	0,1	0,0	0,0	0,0	0,0	0,0	0,0	0,0	0,0	0,0	0,0	0,0	Petróleo y Derivados
Productos no Tradicionales	6,5	3,6	4,9	8,0	3,8	4,8	5,0	3,4	6,1	4,3	5,9	5,6	6,1	Productos no Tradicionales
Agropecuarios	0,0	0,0	0,0	0,0	0,0	0,1	0,1	0,1	0,1	0,1	0,0	0,0	0,0	Agropecuarios
Pesqueros	1,9	0,7	1,4	1,3	0,2	0,3	0,3	0,7	0,9	0,4	1,0	0,9	0,5	Pesqueros
Textiles	0,0	0,0	0,0	0,0	0,0	0,0	0,0	0,0	0,0	0,0	0,0	0,0	0,0	Textiles
Maderas y Papeles	0,0	0,0	0,0	0,0	0,0	0,0	0,0	0,0	0,0	0,0	0,0	0,0	0,0	Maderas y Papeles
Químicos	4,6	2,9	3,1	5,9	3,6	4,4	4,4	2,7	4,9	3,9	4,7	4,3	5,5	Químicos
Mineral no Metálico	0,0	0,0	0,0	0,0	0,0	0,0	0,0	0,0	0,0	0,0	0,0	0,0	0,0	Mineral no Metálico
Siderurgicos	0,0	0,0	0,0	0,8	0,0	0,0	0,3	0,0	0,2	0,0	0,2	0,2	0,1	Siderurgicos
Metal Mecánico	0,0	0,0	0,4	0,0	0,0	0,0	0,0	0,0	0,0	0,0	0,0	0,0	0,0	Metal Mecánico
Otros	0,0	0,0	0,0	0,0	0,0	0,0	0,0	0,0	0,0	0,0	0,0	0,3	0,0	Otros
TOTAL EXPORTACIONES	240,2	149,0	160,9	174,4	121,5	134,6	143,1	122,6	237,8	79,0	215,0	99,1	148,1	TOTAL EXPORTACIONES

1/ Cifras Preliminares

Fuente: Sunat.

Elaboración BCRP:Sucursal Arequipa. Departamento de Estudios Económicos



ANEXO 6

**MOQUEGUA: ESTRUCTURA DE EXPORTACIONES POR PRINCIPALES PAÍSES DE DESTINO
ENERO - DICIEMBRE 2015**

País	Principales Productos	% del Total	Valor FOB (millones \$)	Estructura % por país
RP China		46,9	837,6	100,0%
	Cátodos de cobre refinado		721,0	86,1%
	Minerales de Cobre y sus concentrados		52,1	6,2%
	Harina de pescado o de crustáceos		28,4	3,4%
	Cobre blister sin refinar		15,6	1,9%
	Otros		20,5	2,4%
Italia		16,2	289,0	100,0%
	Cátodos de cobre refinado		288,7	99,9%
	Otros		0,2	0,1%
Brasil		13,4	239,2	100,0%
	Cátodos de cobre refinado		239,2	100,0%
	Otros		0,0	0,0%
Canadá		7,1	125,9	100,0%
	Oro en las demás formas en bruto		113,9	90,5%
	Plata en bruto sin Alear		12,0	9,5%
	Otros		0,0	0,0%
Chile		5,2	93,7	100,0%
	Minerales de molibdeno y sus concentrados		47,1	50,2%
	Ácido sulfúrico		45,1	48,1%
	Otros		1,6	1,7%
China taiwan		3,2	56,3	100,0%
	Cátodos de cobre refinado		55,3	98,2%
	Otros		1,0	1,8%
Ecuador		2,6	46,7	100,0%
	Cátodos de cobre refinado		46,0	98,5%
	Otros		0,7	1,5%
Otros		5,4	96,6	
Total		100,0	1785,0	

Fuente: SUNAT

Elaborado por: BCRP, Sucursal Arequipa. Departamento de Estudios Económicos



ANEXO 7
MOQUEGUA: EXPORTACIONES POR PRINCIPALES PRODUCTOS
ENERO - DICIEMBRE 2015

Producto	Principales Países	% del Total	Valor FOB (millones \$)	Estructura % por país
Cátodos de cobre refinado		76,6	1366,6	100,0%
	RP China		721,0	52,8%
	Italia		288,7	21,1%
	Brasil		239,2	17,5%
	China taiwan		55,3	4,0%
	Ecuador		46,0	3,4%
	Otros		16,4	1,2%
Oro en las demas formas en bruto		6,4	113,9	100,00%
	Canadá		113,9	100,0%
	Otros		0,0	0,0%
Minerales de molibdeno y sus concentrados		4,9	88,3	100,0%
	Chile		47,1	53,3%
	Países Bajos		22,7	25,7%
	Corea del Sur		7,3	8,3%
	Otros		11,2	12,7%
Minerales de Cobre y sus concentrados		4,2	75,0	100,0%
	RP China		52,1	69,5%
	Bulgaria		11,9	15,8%
	Otros		11,0	14,7%
Ácido sulfúrico		2,8	49,1	100,0%
	Chile		45,1	91,7%
	Venezuela		2,8	5,7%
	Otros		1,3	2,6%
Harina de pescado o de crustáceos		1,8	32,6	100,0%
	RP China		28,4	87,0%
	China taiwan		1,0	3,2%
	Otros		3,2	9,8%
Otros		3,3	59,4	
TOTAL		100,0	1785,0	

Fuente: SUNAT

Elaborado por: BCRP, Sucursal Arequipa. Departamento de Estudios Económicos



ANEXO 8

MOQUEGUA: IMPORTACIONES POR EL PUERTO DE ILO 1/
(Valor FOB en Millones de US\$)

	2014	2015												
	DIC	ENE	FEB	MAR	ABR	MAY	JUN	JUL	AGO	SET	OCT	NOV	DIC	
I. BIENES DE CONSUMO	0,3	0,2	0,3	0,3	0,2	0,1	0,1	0,2	0,2	0,1	0,2	0,1	0,2	I. BIENES DE CONSUMO
Bienes de Consumo no Duradero	0,0	0,0	0,0	0,0	0,0	0,0	0,0	0,0	0,0	0,0	0,0	0,0	0,0	Bienes de Consumo no Duradero
Bienes de Consumo Duradero	0,3	0,2	0,3	0,3	0,2	0,1	0,1	0,2	0,1	0,1	0,2	0,1	0,2	Bienes de Consumo Duradero
II. INSUMOS	4,7	5,0	0,8	8,5	13,7	3,9	4,2	9,2	8,6	14,8	4,1	4,0	3,7	II. INSUMOS
Combustibles, Lubricantes y Conexos	0,0	0,0	0,0	0,0	0,0	0,0	0,0	0,0	0,0	0,0	0,2	0,0	0,0	Combustibles, Lubricantes y Conexos
Materias Primas para la Agricultura	0,0	0,0	0,0	0,0	9,0	2,6	0,0	0,0	0,0	0,0	0,0	0,0	0,0	Materias Primas para la Agricultura
Materias Primas para la Industria	4,6	5,0	0,8	8,5	4,6	1,3	4,2	9,1	8,6	14,8	3,9	4,0	3,7	Materias Primas para la Industria
III. BIENES DE CAPITAL Y MATERIALES DE CONSTRUCCIÓN	8,1	12,6	9,4	9,6	9,8	6,9	10,0	7,1	11,6	11,1	51,3	30,7	95,7	III. BIENES DE CAPITAL Y MATERIALES DE CONSTRUCCIÓN
Materiales de Construcción	1,6	0,1	0,5	0,3	0,4	0,5	0,7	0,1	0,1	1,0	1,9	0,4	2,8	Materiales de Construcción
Bienes de Capital para la Agricultura	0,0	0,0	0,0	0,0	0,0	0,0	0,0	0,0	0,0	0,0	0,0	0,0	0,0	Bienes de Capital para la Agricultura
Bienes de Capital para la Industria	2,5	1,4	3,4	5,3	2,8	1,3	4,0	2,4	7,1	4,7	46,0	27,5	87,0	Bienes de Capital para la Industria
Equipos de Transporte	4,0	11,1	5,6	3,9	6,7	5,1	5,3	4,7	4,4	5,4	3,3	2,8	5,9	Equipos de Transporte
TOTAL	13,1	17,9	10,5	18,4	23,7	10,9	14,3	16,5	20,3	26,1	55,6	34,8	99,6	TOTAL

1/ Cifras preliminares

Fuente: Superintendencia Nacional de Aduanas y de Administración Tributaria

Elaboración: BCRP.Sucursal Arequipa. Departamento de Estudios Económicos

ANEXO 9

MOQUEGUA: ESTRUCTURA DE IMPORTACIONES POR PRINCIPALES PAÍSES DE DESTINO
ENERO -DICIEMBRE 2015

País	Principales Productos	% del Total	Valor FOB (millones \$)	Estructura % por país
España		35,0	122,0	100,0%
	Las demás turbinas de gas: potencia > a 5000kW		68,8	56,4%
	Las demás partes de turbinas de gas		25,4	20,8%
	Generadores de corriente alterna de potencia >750 kVA		20,9	17,1%
	Los demás filtros electrostáticos de aire		2,0	1,6%
	Otros		5,0	4,1%
Estados Unidos		29,4	102,7	100,0%
	Correas transportadoras reforzadas con metal		12,5	12,2%
	Los demás neumáticos nuevos de caucho		11,8	11,5%
	Otros		78,3	76,3%
Japón		10,1	35,2	100,0%
	Los demás neumáticos nuevos de caucho		34,9	99,1%
	Las demás manufacturas de cobre		0,3	0,9%
	Otros		0,0	0,0%
Letonia		9,0	31,5	100,0%
	Los demás abonos minerales o químicos nitrogenados.		19,9	63,1%
	Otros		11,6	36,9%
Canadá		3,8	13,1	100,0%
	Los demás trigos		10,3	78,3%
	Otros		2,9	21,7%
Uruguay		3,1	10,9	100,0%
	Los demás trigos		10,9	100,0%
	Otros		0,0	0,0%
Alemania Occidental Republica		3,0	10,4	100,0%
	Demás partes destinadas a las máquinas (grúas)		9,9	94,6%
	Las demás partes de maquinas y aparatos		0,5	5,2%
	Otros		0,0	0,2%
Otros		6,6	22,8	
Total		100,0	348,7	

Fuente: SUNAT

Elaborado por: BCRP, Sucursal Arequipa. Departamento de Estudios Económicos



ANEXO 10

**MOQUEGUA: IMPORTACIONES POR PRINCIPALES PRODUCTOS
ENERO - DICIEMBRE 2015**

Producto	Principales Países	% del Total	Valor FOB (millones \$)	Estructura % por país
Las demás turbinas de gas: potencia >a5000 kW		19,7	68,8	100,0%
	España		68,8	100,0%
	Otros		0,0	0,0%
Los demás neumáticos nuevos de caucho		16,0	55,8	100,0%
	Japón		34,9	62,5%
	Estados Unidos		11,8	21,2%
	Francia		8,8	15,8%
	Otros		0,3	0,5%
Los demás trigos		7,8	27,2	100,0%
	Uruguay		10,9	40,3%
	Canada		10,3	37,8%
	Otros		6,0	22,0%
La demás partes de turbinas de gas		7,3	25,4	100,0%
	España		25,4	100,0%
	Otros		0,0	0,0%
Generadores de corriente alterna de potencia >750 Kva		6,0	20,9	100,0%
	España		20,9	100,0%
	Otros		0,0	0,0%
Los demás abonos minerales o quimicos nitrogenados		5,7	19,9	100,0%
	Letonia		19,9	100,0%
	Otros		0,0	0,0%
Las demás partes destinadas a las máquinas (grúas)		3,6	12,7	100,0%
	Alemania Occidental República		9,9	77,7%
	Otros		2,8	22,3%
Otros		33,9	118,1	
TOTAL		100,0	348,7	

Fuente: SUNAT

Elaborado por: BCRP, Sucursal Arequipa. Departamento de Estudios Económicos



ANEXO 11

MOQUEGUA: INGRESOS CORRIENTES DEL GOBIERNO CENTRAL
(Millones de soles)

	2014	2015												
	DIC	ENE	FEB	MAR	ABR	MAY	JUN	JUL	AGO	SET	OCT	NOV	DIC	
I. INGRESOS TRIBUTARIOS	17	17	19	18	22	12	15	19	23	23	42	22	78	I. INGRESOS TRIBUTARIOS
1. Impuesto a los Ingresos	4	5	3	4	4	3	2	2	3	3	3	3	3	1. Impuesto a los ingresos
- Personas Naturales	1	2	1	1	1	1	1	1	1	1	1	1	1	- Personas naturales
- Personas Jurídicas	3	2	1	2	1	1	1	1	1	2	2	2	2	- Personas jurídicas
- Regularizaciones	0	1	1	1	2	1	0	0	1	0	0	0	0	- Regularizaciones
2. Impuesto a la Importación	0	0	0	0	0	0	0	0	0	0	0	0	0	2. Impuesto a la importación
3. Impuesto General a las Ventas	12	11	15	13	17	8	12	16	19	19	38	17	74	3. Impuesto general a las ventas
- Operaciones Internas	5	5	4	3	2	3	4	4	5	4	4	4	5	- Operaciones internas
- Operaciones Externas	7	6	11	10	15	5	8	12	14	15	34	13	69	- Operaciones externas
4. Impuesto Selectivo al Consumo	0	0	0	0	0	0	0	0	0	0	0	1	0	4. Impuesto selectivo al consumo
5. Otros Ingresos Tributarios	1	1	1	1	1	1	1	1	1	1	1	1	1	5. Otros ingresos tributarios
II. INGR. NO TRIBUTARIOS	1	1	0	1	0	1	0	0	0	0	1	0	1	II. INGR. NO TRIBUTARIOS
INGRESOS CORRIENTES (I+II)	18	18	19	19	22	13	15	19	23	23	43	22	79	INGRESOS CORRIENTES (I+II)

Fuente: SUNAT.

Elaboración: BCRP.Sucursal Arequipa. Departamento de Estudios Económicos



ANEXO 12

MOQUEGUA: EJECUCION DE GASTOS DEL GOBIERNO NACIONAL

(Millones de soles)

	2014	2015												
	DIC	ENE	FEB	MAR	ABR	MAY	JUN	JUL	AGO	SET	OCT	NOV	DIC	
GASTOS NO FINANCIEROS	37	12	13	15	14	13	15	23	24	20	23	18	42	GASTOS NO FINANCIEROS
A. GASTOS CORRIENTES	28	12	13	14	13	11	13	19	17	14	15	16	32	A. GASTOS CORRIENTES
1. Remuneraciones	9	6	5	5	5	5	5	6	9	8	8	8	9	1. Remuneraciones
2. Bienes y servicios	6	1	2	3	3	3	3	3	3	3	3	4	7	2. Bienes y servicios
3. Transferencias 1/	12	5	6	6	5	3	5	10	5	4	4	4	16	3. Transferencias 1/
B. GASTOS DE CAPITAL	9	0	0	1	2	2	2	3	7	6	7	2	10	B. GASTOS DE CAPITAL
1. Formación bruta de capital	9	0	0	1	2	2	2	2	7	4	7	2	8	1. Formación bruta de capital
2. Otros gastos de capital 2/	0	0	0	0	0	0	0	1	0	2	1	0	2	2. Otros gastos de capital 2/

1/ Incluye el pago de pensiones, donaciones, transferencias y otros gastos corrientes.

2/ Incluye donaciones y transferencias.

3/ Información actualizada al 31 de diciembre de 2015

Fuente: Ministerio de Economía y Finanzas

Elaboración: BCRP.Sucursal Arequipa. Departamento de Estudios Económicos

ANEXO 13

MOQUEGUA: EJECUCION DE GASTOS DEL GOBIERNO REGIONAL

(Millones de soles)

	2014	2015												
	DIC	ENE	FEB	MAR	ABR	MAY	JUN	JUL	AGO	SET	OCT	NOV	DIC	
GASTOS NO FINANCIEROS	110	16	19	23	25	24	28	29	32	29	31	32	90	GASTOS NO FINANCIEROS
A. GASTOS CORRIENTES	34	15	14	16	17	18	18	21	19	20	20	21	33	A. GASTOS CORRIENTES
1. Remuneraciones	20	13	11	11	12	12	11	14	12	12	13	13	17	1. Remuneraciones
2. Bienes y servicios	11	1	2	4	4	4	5	6	5	6	7	7	13	2. Bienes y servicios
3. Transferencias 1/	3	1	1	1	1	2	1	1	1	1	1	1	3	3. Transferencias 1/
B. GASTOS DE CAPITAL	76	1	4	7	7	6	10	8	13	10	10	12	57	B. GASTOS DE CAPITAL
1. Formación bruta de capital	76	1	4	7	7	6	10	8	13	10	10	12	57	1. Formación bruta de capital
2. Otros gastos de capital 2/	0	0	0	0	0	0	0	0	0	0	0	0	0	2. Otros gastos de capital 2/

1/ Incluye el pago de pensiones, donaciones, transferencias y otros gastos corrientes.

2/ Incluye donaciones y transferencias.

3/ Información actualizada al 31 de diciembre de 2015

Fuente: Ministerio de Economía y Finanzas

Elaboración: BCRP.Sucursal Arequipa. Departamento de Estudios Económicos



ANEXO 14

MOQUEGUA: EJECUCION DE GASTOS DE LOS GOBIERNOS LOCALES

(Millones de soles)

	2014	2015												
	DIC	ENE	FEB	MAR	ABR	MAY	JUN	JUL	AGO	SET	OCT	NOV	DIC	
GASTOS NO FINANCIEROS	82	5	9	18	20	28	26	45	22	36	29	39	68	GASTOS NO FINANCIEROS
A. GASTOS CORRIENTES	24	4	6	11	11	12	12	15	12	11	12	14	27	A. GASTOS CORRIENTES
1. Remuneraciones	6	2	2	4	3	4	4	5	3	3	3	4	6	1. Remuneraciones
2. Bienes y servicios	16	2	4	6	7	7	8	9	9	8	8	8	20	2. Bienes y servicios
3. Transferencias 1/	1	0	0	1	0	0	1	1	0	0	0	3	1	3. Transferencias 1/
B. GASTOS DE CAPITAL	58	1	3	7	9	16	14	30	10	25	18	25	41	B. GASTOS DE CAPITAL
1. Formación bruta de capital	58	1	3	7	9	13	13	30	10	25	17	25	41	1. Formación bruta de capital
2. Otros gastos de capital 2/	0	0	0	0	0	2	1	0	0	0	0	0	0	2. Otros gastos de capital 2/

1/ Incluye el pago de pensiones, donaciones, transferencias y otros gastos corrientes.

2/ Incluye donaciones y transferencias.

3/ Información actualizada al 31 de diciembre de 2015

Fuente: Ministerio de Economía y Finanzas

Elaboración: BCRP.Sucursal Arequipa. Departamento de Estudios Económicos

ANEXO 15

MOQUEGUA: CRÉDITOS
(Saldo en millones de soles)

ENTIDADES FINANCIERAS	2014	2015												
	DIC	ENE	FEB	MAR	ABR	MAY	JUN	JUL	AGO	SET	OCT	NOV	DIC	
I. BANCO DE LA NACIÓN	32	32	32	21	33	33	33	33	33	33	33	33	33	I. BANCO DE LA NACIÓN
II. BANCA MÚLTIPLE	349	349	354	377	385	397	404	408	414	418	413	417	656	II. BANCA MÚLTIPLE
III. INST.NO BANCARIAS	282	280	281	257	256	257	258	257	261	264	268	271	275	III. INST.NO BANCARIAS
Empresas Financieras	81	81	81	56	56	56	56	56	56	56	56	57	58	Empresas Financieras
Cajas Municipales	201	199	200	201	200	201	202	201	205	207	212	214	217	Cajas Municipales
Edpymes	0	0	0	0	0	0	0	0	0	0	0	0	0	Edpymes
TOTAL	663	661	667	655	674	687	695	698	708	714	715	721	964	TOTAL
Moneda Nacional	564	562	567	568	367	579	549	592	606	618	629	636	884	Moneda Nacional
Moneda Extranjera	99	99	101	68	224	108	105	105	102	97	86	85	80	Moneda Extranjera

Fuente: Superintendencia de Banca, Seguros y AFP's.

Elaboración: BCRP.Sucursal Arequipa. Departamento de Estudios Económicos



ANEXO 16

MOQUEGUA: DEPOSITOS
(Saldo en millones de soles)

ENTIDADES FINANCIERAS	2014	2015												
	DIC	ENE	FEB	MAR	ABR	MAY	JUN	JUL	AGO	SET	OCT	NOV	DIC	
I. BANCO DE LA NACIÓN	162	157	175	178	185	180	181	183	162	160	163	162	166	I. BANCO DE LA NACIÓN
II. BANCA MÚLTIPLE	501	473	479	493	491	542	508	516	508	508	494	504	529	II. BANCA MÚLTIPLE
III. INSTIT. NO BANCARIAS	148	149	148	150	150	152	154	154	155	154	157	157	158	III. INSTIT. NO BANCARIAS
Empresas Financieras	9	8	8	8	8	8	8	8	8	8	8	8	8	Empresas Financieras
Cajas Municipales	139	141	140	142	142	144	146	146	147	146	148	149	151	Cajas Municipales
TOTAL	811	779	802	821	826	874	843	852	824	822	814	823	853	TOTAL
Moneda Nacional	609	598	615	652	650	630	634	645	603	609	618	612	640	Moneda Nacional
Moneda Extranjera	202	181	187	169	176	244	209	207	221	212	196	211	213	Moneda Extranjera

Fuente: Superintendencia de Banca, Seguros y AFP's.

Elaboración: BCRP.Sucursal Arequipa. Departamento de Estudios Económicos

ANEXO 17

MOQUEGUA: TASA DE MOROSIDAD 1/
(En Porcentajes)

ENTIDADES FINANCIERAS	2014		2015										ENTIDADES FINANCIERAS	
	NOV	DIC	ENE	FEB	MAR	ABR	MAY	JUN	JUL	AGO	SET	OCT		NOV
I. BANCO DE LA NACIÓN	0,8	0,8	0,7	0,8	0,9	0,9	0,8	0,9	0,9	1,0	1,0	0,9	1,0	I. BANCO DE LA NACIÓN
II. BANCA MULTIPLE	3,6	3,8	4,0	4,0	4,6	4,8	4,5	4,6	4,6	4,5	4,0	4,3	4,0	II. BANCA MULTIPLE
III. INSTIT. NO BANCARIAS														III. INSTIT. NO BANCARIAS
Empresas Financieras	4,8	4,4	4,8	5,3	4,6	5,4	5,5	6,0	5,8	5,2	4,9	5,1	4,7	Empresas Financieras
Cajas Municipales	6,9	5,3	5,9	6,0	6,3	6,4	6,6	6,4	6,0	6,4	6,3	5,9	6,0	Cajas Municipales
Edpymes	5,1	6,7	10,1	11,8	14,9	17,8	11,3	10,9	17,5	13,8	13,4	14,9	15,1	Edpymes
TOTAL	4,7	4,2	4,5	4,7	5,0	5,1	5,1	5,1	5,0	5,0	4,6	4,7	4,5	TOTAL

1/ Cifras Preliminares

Fuente: Superintendencia de Banca, Seguros y AFP (SBS)

Elaboración: BCRP.Sucursal Arequipa. Departamento de Estudios Económicos