

BANCO CENTRAL DE RESERVA DEL PERÚ
SUCURSAL AREQUIPA



MOQUEGUA: Síntesis de Actividad Económica
Noviembre 2015¹

Departamento de Estudios Económicos

El Banco Central de Reserva del Perú (BCRP) ha considerado presentar un conjunto de indicadores sectoriales de actividad económica con la finalidad de poder realizar el seguimiento del desempeño de la economía departamental. Para el sector real, se ha utilizado el Valor Bruto de Producción a precios del año 2007 para los sectores disponibles. Cabe señalar que a partir de enero 2014, el Instituto Nacional de Estadística (INEI) ha realizado el cambio de año base (de 1994 a 2007) para la construcción del Producto Bruto Interno (PBI) nacional, estando en elaboración la desagregación departamental. En la medida que se publique referida información, el BCRP volvería a elaborar para cada departamento un indicador agregado de actividad económica.

¹ En el presente informe participaron: Lizzie Jugo, Judith Reátegui y Nilda Cabrera.

ÍNDICE

Página

RESUMEN EJECUTIVO	3
I. ACTIVIDAD PRODUCTIVA	5
1. Actividad primaria	5
1.1 Sector agropecuario	5
1.2 Sector pesca.....	6
1.3 Sector minería	7
2. Otros indicadores sectoriales	8
2.1 Sector manufactura	¡Error! Marcador no definido.
2.2 Arribos a los establecimientos de hospedaje	¡Error! Marcador no definido.
II. SECTOR EXTERNO	10
1. Exportaciones	10
III. CRÉDITO Y DEPÓSITOS.....	11
1. Crédito	11
2. Depósitos.....	12
IV. GASTO PUBLICO NO FINANCIERO	14
1. Gasto corriente no financiero	14
2. Gasto de Capital	14
V. ANEXOS	16



RESUMEN EJECUTIVO

Principales hechos de importancia

- En el mes de noviembre, el **sector agropecuario** no registró variación, mientras que el **sector pesquero** se contrajo en 80,9 por ciento y el **minero** se expandió en 3,3 por ciento, en el periodo interanual.
- En otros **indicadores económicos**, el **sector manufacturero** reportó una variación positiva de 67,7 por ciento, debido al incremento de la producción de cobre. Por otro lado, el **arribo de turistas** se incrementó ligeramente en 0,6 por ciento. El **crédito** creció en 8,4 por ciento y los **depósitos** lo hicieron en 2,2 por ciento; mientras que la **tasa de morosidad** en el mes de octubre fue de 4,7 por ciento. El **gasto de capital** registró una variación negativa de 40,0 por ciento.

Actividad primaria

- En el periodo interanual, el **sector agropecuario** no registró variación con relación al similar mes del año anterior; mientras que el **subsector agrícola** creció (1,0 por ciento), por el aumento en la producción de papa (201,7 por ciento) y damasco (128,0); por su parte el **subsector pecuario** decreció en 4,4 por ciento, a causa de la menor producción de carne de vacuno (-14,1 por ciento), carne de alpaca (-14,8 por ciento), carne de llama (-27,7 por ciento) y leche (-1,4 por ciento). En los once meses del año, el sector agropecuario se expandió en 2,0 por ciento, debido al mayor dinamismo de la actividad agrícola (2,9 por ciento), siendo parcialmente atenuado por el decremento de la actividad pecuaria (-2,4 por ciento).
- El **sector pesca** se redujo en 80,9 por ciento, en relación al mismo mes del 2014, resultado del menor desembarque de especies marinas para el consumo humano directo (-77,8 por ciento), además del nulo desembarque de anchoveta para el consumo humano indirecto. Entre enero y noviembre, la actividad pesquera registró una caída acumulada de 45,4 por ciento.
- El **sector minero**, en el interanual, experimentó una expansión de 3,3 por ciento, asociada a la mayor producción de cobre (2,5 por ciento) y molibdeno (24,9 por ciento), mientras que se registró una menor producción de oro (-53,3 por ciento) y plata (-14,6 por ciento), que atenuaron parcialmente el resultado final del sector. En el periodo acumulado de enero a noviembre, la actividad minera reportó una caída de 1,5 por ciento, por la menor extracción de oro (-54,8 por ciento) y plata (-17,4 por ciento).

Otros indicadores de actividad económica

- El **sector manufactura**, registró una variación positiva de 67,7 por ciento en noviembre, respecto a igual mes de 2014, resultado del significativo incremento en la producción de cobre, tanto blíster como de cátodos. En los once meses del año, la producción manufacturera se expandió en 5,4 por ciento.
- El **arribo de turistas** a los establecimientos de hospedaje en el mes, mostró un indicador positivo de 0,6 por ciento, en el interanual, resultado de un mayor turismo receptivo (16,0 por ciento). Entre enero y noviembre, se obtuvo un aumento de 8,6 por ciento, debido al crecimiento del turismo nacional en 8,8 por ciento y del turismo externo en 4,9 por ciento.

- En el mes de análisis, los **créditos** y **depósitos** tuvieron una evolución positiva de 8,4 por ciento y 2,2 por ciento, respectivamente; al compararlos con similar mes del año anterior. La **morosidad** en el mes de octubre fue de 4,7 por ciento.
- Los **gastos de capital** en Moquegua, equivalentes a S/. 38 millones, registraron una variación decreciente de 40,0 por ciento, en el periodo interanual en términos reales. Entre enero y noviembre, los gastos de capital mantuvieron una caída de 45,4 por ciento. La **inversión pública** reportó una disminución de 38,5 por ciento, respecto al comparativo.

CUADRO N° 1
OTROS INDICADORES DE ACTIVIDAD ECONOMICA
 (Variación % respecto a similar mes del año anterior)

	Jul.15	Ago.15	Set.15	Oct.15	Nov.15
Producción industrial 1/	↓ -4,9	↓ -1,5	↓ -29,5	↑ 50,4	↑ 67,7
Arribos a establecimientos de hospedaje	↑ 13,7	↓ -15,5	↑ 11,5	↑ 7,9	↑ 0,6
Crédito total 2/	↑ 5,7	↑ 7,2	↑ 8,1	↑ 7,2	↑ 8,4
Depósitos2/	↑ 14,8	↑ 11,7	↑ 9,6	↑ 8,0	↑ 2,2
Gasto Público1/	↓ -42,6	↓ -44,2	↓ -24,9	↓ -34,1	↓ -40,0
Inversión Pública 1/	↓ -43,2	↓ -43,9	↓ -27,1	↓ -34,7	↓ -38,5

1/ En términos reales.

2/ En términos nominales.

Fuentes: BCRP – Sucursal Arequipa, SBS, MTPE y MEF.

I. ACTIVIDAD PRODUCTIVA

1. Actividad primaria

1.1 Sector agropecuario

- En el mes de noviembre, el **sector agropecuario** no registró variación con relación al similar mes del año anterior; mientras que el subsector agrícola creció (1,0 por ciento) y el sector pecuario se contrajo (-4,4 por ciento). Entre enero y noviembre, la producción agropecuaria se incrementó 2,0 por ciento, como resultado del mayor dinamismo del sub-sector agrícola (2,9 por ciento), pero contrarrestado parcialmente por la caída del sub-sector pecuario (-2,4 por ciento).

CUADRO N° 2
SECTOR AGROPECUARIO 1/
(Miles de toneladas)

Subsectores	Estructura Porcentual 2013 2/	Noviembre			Enero - Noviembre				
		2014	2015	Var.%	Contribución al crecimiento 3/	2014	2015	Var.%	Contribución al crecimiento 3/
SECTOR AGRICOLA	85,6			1,0	0,8			2,9	2,4
Maíz amiláceo	0,6	0,0	0,0	-	-	0,8	0,8	3,4	0,0
Maíz amarillo duro	0,1	0,0	0,1	-	-	0,2	0,3	64,6	0,1
Papa	2,3	0,0	0,1	201,7	0,4	7,7	6,5	-15,9	-0,4
Yuca	0,0	0,0	0,0	-	-	0,0	0,0	-	-
Trigo	0,1	0,0	0,0	-100,0	0,0	0,1	0,1	7,4	0,0
Cebada grano	0,1	0,0	0,0	-	-	0,1	0,1	13,7	0,0
Haba grano verde	0,1	0,0	0,0	0,0	0,0	0,3	0,3	-1,7	0,0
Cebolla	1,3	0,2	0,1	-59,8	-0,6	1,5	2,3	49,1	0,3
Alfalfa	72,2	41,7	40,6	-2,6	-2,0	518,3	539,3	4,1	2,8
Palto	4,1	0,1	0,0	-100,0	-0,8	6,1	5,4	-11,7	-0,7
Manzano	0,3	0,0	0,0	-	-	0,5	0,5	-4,1	0,0
Vid	3,4	0,0	0,0	-	-	4,8	5,2	7,7	0,4
Olivo	0,5	0,0	0,0	-	-	0,5	0,2	-51,3	-0,4
Chirimoyo	0,2	0,0	0,0	-	-	0,2	0,2	8,8	0,0
Damasco	0,4	0,1	0,1	128,0	3,4	0,1	0,2	159,7	0,3
SECTOR PECUARIO	14,4			-4,4	-0,9			-2,4	-0,4
Carne de ave 4/	0,3	0,0	0,0	2,8	0,0	0,1	0,1	-0,1	0,0
Carne de Alpaca 4/	0,2	0,0	0,0	-14,8	0,0	0,1	0,1	-14,4	0,0
Carne de Llama 4/	0,2	0,0	0,0	-27,7	-0,1	0,1	0,1	-5,1	0,0
Carne de caprino 4/	0,0	0,0	0,0	35,0	0,0	0,0	0,0	-31,9	0,0
Carne de ovino 4/	0,2	0,0	0,0	-3,9	0,0	0,1	0,1	-10,8	0,0
Carne de porcino 4/	1,4	0,0	0,0	1,7	0,0	0,5	0,5	0,4	0,0
Carne de vacuno 4/	2,5	0,1	0,1	-14,1	-0,7	1,1	1,1	-3,2	-0,1
Huevo	0,4	0,0	0,0	5,9	0,0	0,2	0,2	8,7	0,0
Leche	9,1	1,3	1,3	-1,4	-0,2	14,9	14,5	-2,6	-0,2
SECTOR AGROPECUARIO	100,0			0,0	0,0			2,0	2,0

1/ Cifras preliminares.

2/ A precios de 2007

3/ En base a la estructura de similar periodo de 2014.

4/ Peso neto.

Fuente: Gerencia Regional de Agricultura y Riego-Moquegua

Elaboración: BCRP, Sucursal Arequipa. Departamento de Estudios Económicos.

- El ligero crecimiento registrado en el **sub-sector agrícola** fue explicado por la mayor producción de papa (201,7 por ciento) y damasco (128,0); mientras que fue atenuado por la contracción en la producción de alfalfa (-2,6 por ciento), cebolla (-59,8 por ciento) y por la ausencia de producción de palto (-100,0 por ciento), entre otros.
- En el periodo acumulado de enero a noviembre, la expansión del valor agropecuario fue determinado por el crecimiento del volumen de producción de la cebolla (49,1 por ciento), alfalfa (4,1 por ciento) y vid (7,7 por ciento), básicamente.



- El menor dinamismo del **sub-sector pecuario** fue determinado por la contracción en la producción de carne de vacuno (-14,1 por ciento), debido a una menor saca y productividad y en menor medida por la carne de alpaca (-14,8 por ciento) y carne de llama (-27,7 por ciento), entre otros; asimismo se registró una caída en la producción de leche (-1,4 por ciento).
- Entre enero y noviembre, la desaceleración de la producción **pecuaria**, se debió a la menor producción de carne de ave (-0,1 por ciento), así como de la menor producción de carne vacuno (-3,2 por ciento) y leche (-2,6 por ciento); entre los principales.
- La superficie sembrada entre agosto y noviembre de la presente **campana agrícola (2015-2016)**, mostró un total de 1 333 hectáreas instaladas, mayor en 18,7 por ciento con respecto al mismo periodo de la campana anterior. Este crecimiento fue explicado principalmente por el mayor número de hectáreas cultivadas de papa (58,4 por ciento), cebada grano (112,5 por ciento) y alfalfa (156,1 por ciento).

CUADRO N° 3
SUPERFICIE SEMBRADA 1/
(En hectáreas)

	Campana agrícola 2/		Variación	
	2014/2015	2015/2016	Absoluta	Porcentual
Maíz Amiláceo	621	610	- 11	-1,8
Maíz Amarillo	33	35	2	6,1
Papa	262	415	153	58,4
Yuca	0	0	0	-
Trigo	14	13	-1	-7,1
Cebada Grano	16	34	18	112,5
Haba	75	72	- 3	-4,0
Cebolla	59	44	- 15	-25,4
Alfalfa	41	105	64	156,1
Palto	2	0	-2	-100,0
Manzano	0	0	0,0	-
Vid	0	0	0,0	-
Olivo	0	5	5,0	-
Chirimoyo	0	0	0,0	-
Damasco	0	0	0,0	-
Total	1 123	1 333	210	18,7

1/ Cifras preliminares.

2/ De agosto a noviembre.

Fuente: Gerencia Regional de Agricultura y Riego - Moquegua.

Elaboración: BCRP, Sucursal Arequipa. Departamento de Estudios Económicos.

1.2 Sector pesca

- En noviembre, **el sector pesca** se contrajo 80,9 por ciento con respecto al similar mes del año 2014, explicado por la menor extracción de especies marinas para el consumo humano directo (-77,8 por ciento) relacionadas a las líneas de fresco (-65,8 por ciento) y congelado (-95,2 por ciento); además de la ausencia de desembarque de anchoveta.
- Entre enero y noviembre, la actividad pesquera decreció de 45,4 por ciento, asociada a la menor captura de pescados y mariscos dirigida al consumo humano directo (-44,9 por ciento), tanto en su línea de fresco (-31,1 por ciento) y congelado (-61,7 por ciento); asimismo, se registró una contracción en el consumo humano indirecto (-41,1 por ciento), debido a la ausencia de anchoveta para el aceite y harina de pescado.

CUADRO N° 4



SECTOR PESCA 1/						
	Noviembre			Enero - Noviembre		
	2014	2015	Var.%	2014	2015	Var.%
Consumo Humano Directo	4 802	1 066	-77,8	27 580	15 188	-44,9
Fresco	2 839	972	-65,8	15 143	10 428	-31,1
Congelado	1 963	95	-95,2	12 437	4 760	-61,7
Consumo Humano Indirecto	0	0	-	145 857	85 848	-41,1
SECTOR PESCA 2/			-80,9			-45,4

1/ Cifras preliminares.

2/ A precios de 2007.

Fuente: Ministerio de la Producción.

Elaboración: BCRP, Sucursal Arequipa, Departamento de Estudios Económicos.

- En noviembre, el precio promedio de la harina de pescado fue US\$ 1731,0 por tonelada, resultado inferior en 17,4 por ciento, respecto al período interanual; mientras que en el periodo mensual fue superior en 8,4 por ciento.

GRÁFICO N° 1
COTIZACIÓN INTERNACIONAL DE HARINA DE PESCADO
(Hamburgo - US\$/TM)

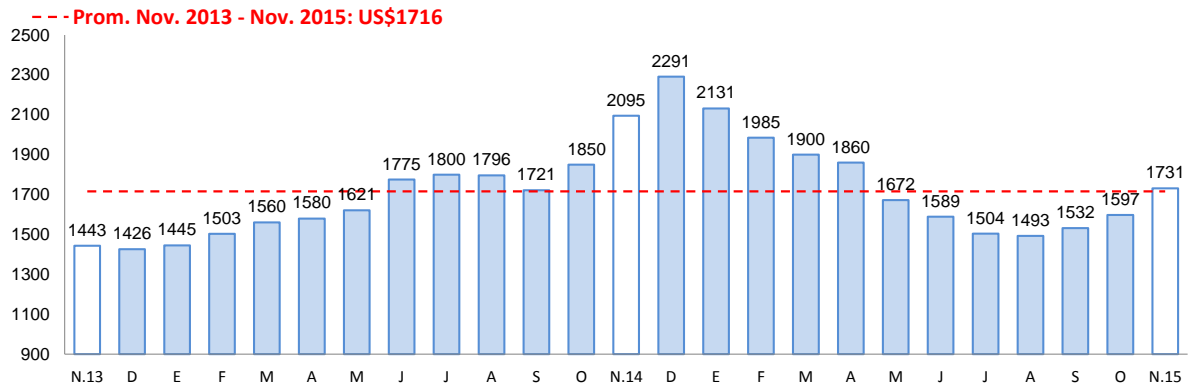

Fuente: Bloomberg.

1.3 Sector minería

La **actividad minera** en noviembre, se expandió 3,3 por ciento, explicada por el mayor volumen de producción de cobre (2,5 por ciento) y molibdeno (24,9 por ciento) procedentes de la unidad productora acumulación Cuajone de la empresa minera Southern Perú Copper Corporation; mientras que se registró una contracción en la producción de oro (-53,3 por ciento) y plata (-14,6 por ciento), ambas producidas por las empresas mineras Aruntani y Southern Perú Copper Corporation.

- En los primeros once meses del presente año, actividad minera decreció 1,5 por ciento, básicamente por el menor dinamismo en la extracción de oro (-54,8 por ciento) y plata (-17,4 por ciento).

CUADRO N° 5
SECTOR MINERIA 1/
(Variación % real respecto a similar periodo del año anterior)

Mineral	Estructura Porcentual 2013 2/	Noviembre			Enero - Noviembre				
		2014	2015	Var.%	Contribución 3/	2014	2015	Var.%	Contribución 3/
Cobre (TMF)	73,7	14 924	15 301	2,5	1,9	166 799	167 412	0,4	0,3
Oro (KGF)	8,5	267	125	-53,3	-2,7	3 287	1 485	-54,8	-3,1
Plata (KGF)	3,5	8 815	7 527	-14,6	-0,4	108 561	89 712	-17,4	-0,6
Molibdeno (TMF)	14,2	354	442	24,9	4,6	3 650	4 064	11,3	1,9
SECTOR MINERÍA 2/	100,0			3,3	3,3			-1,5	-1,5

1/ Cifras preliminares.

2/ A precios de 2007

3/ En base a la estructura de similar periodo de 2014.

Fuente: Ministerio de Energía y Minas.

Elaboración: BCRP, Sucursal Arequipa. Departamento de Estudios Económicos.

GRÁFICO N° 2
VARIACION DE LA PRODUCCIÓN MINERA
(Variación % real respecto a similar mes del año anterior)

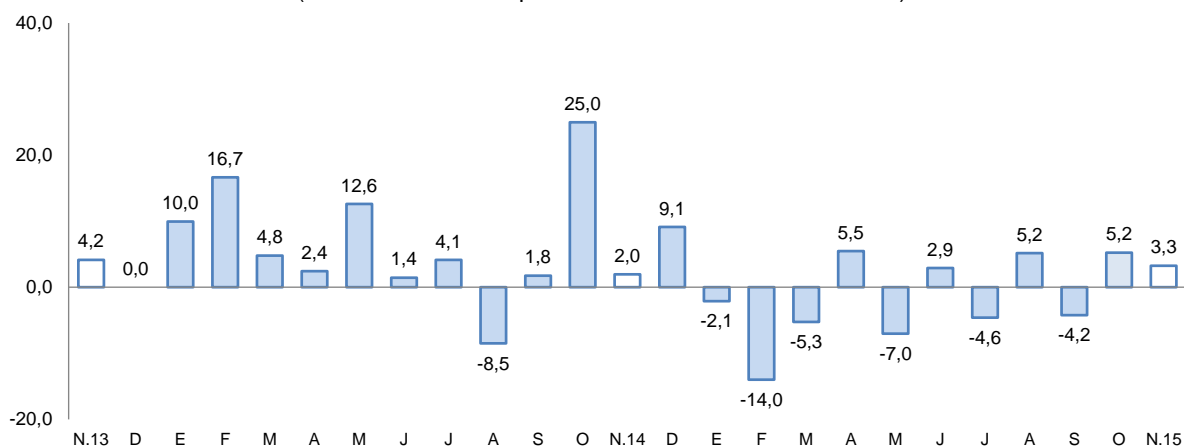

Fuente: Ministerio de Energía y Minas.

Elaboración: BCRP, Sucursal Arequipa, Departamento de Estudios Económicos

- La **cotización internacional de los principales metales**, en el período interanual, siguió manteniendo un tendencia negativa, básicamente en lo que se refiere a precios del cobre (-28,2 por ciento), oro (-7,7 por ciento), plata (-9,6 por ciento), plomo (-20,1 por ciento) y zinc (-29,8 por ciento).

2. Otros indicadores sectoriales

2.1 Sector manufactura

- La **producción manufacturera** en Moquegua en el mes de noviembre tuvo una variación positiva de 67,7 por ciento en comparación a igual mes del año 2014, determinada por el significativo incremento en la producción de cobre, tanto blíster como de cátodos.
- La producción entre los meses de enero y noviembre acumuló un crecimiento de 5,4 por ciento respecto a igual período del año anterior, debido también al comportamiento positivo observado en la producción de cátodos y blíster de cobre.

CUADRO N° 6
SECTOR MANUFACTURA
(Variación % real respecto a similar periodo del año anterior)

	Estructura Porcentual 2013 1/	Noviembre		Enero-Noviembre	
		Var. %	Contribucion 2/	Var %	Contribucion 2/
MANUFACTURA PRIMARIA					
Conservas y congel. De pescado	0,7	-92,3	-2,3	-43,7	-0,4
Harina y aceite de pescado	0,3	100,0	0,0	-15,7	-0,1
Cobre Blister	57,5	28,3	19,2	5,2	2,7
Cátodos de cobre	40,2	194,7	51,5	7,5	3,4
Oro Refinado	0,2	-34,8	-0,2	-12,4	0,0
Plata Refinada	1,1	-22,0	-0,6	-4,0	-0,1
SECTOR MANUFACTURA 3/	100,0	67,7	67,7	5,4	5,4

1/ A precios de 1994

2/ En base a la estructura de similar período de 2014

3/ Debido al redondeo de los datos parciales, los totales pueden diferir de la suma de las partes

Fuente: Empresas Industriales

Elaboración: BCRP, Sucursal Arequipa. Dpto. de Estudios Económicos

2.2 Arribos a los establecimientos de hospedaje

- El **arribo de turistas** al departamento de Moquegua en el mes de análisis fue de 14 909 personas, con un crecimiento de 0,6 por ciento, respecto a igual mes de 2014, debido al crecimiento del turismo receptivo en 16,0 por ciento, ya que el turismo interno no registró variación positiva. La mayor procedencia de los turistas nacionales fue de los departamentos de Arequipa, Lima, Tacna y Puno y en el caso de los turistas extranjeros, su procedencia fue en su mayoría de Chile (44,2 por ciento) y en menor medida de Bolivia, Argentina y Estados Unidos de América.
- En el transcurso de los primeros once meses del año en curso, el número de turistas que llegaron al departamento fue de 160 588 personas, con un aumento de 8,6 por ciento en comparación con similar período del año 2014; debido al crecimiento del turismo nacional en 8,8 por ciento y del turismo externo en 4,9 por ciento. El promedio de permanencia de los turistas fue de 1,59 días.

GRAFICO N° 3
VARIACION DE ARRIBOS A ESTABLECIMIENTOS DE HOSPEDAJE
(Variación %)

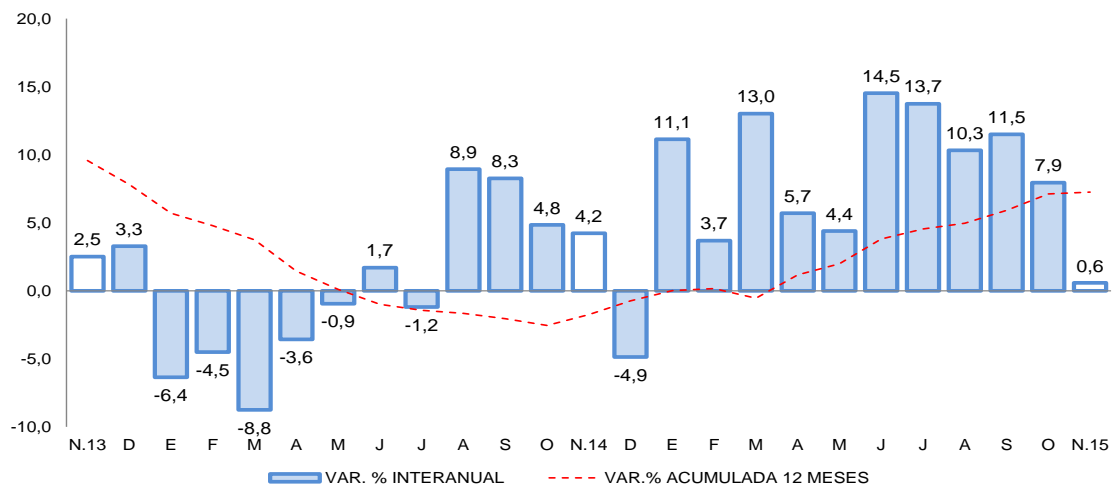

Fuente: Encuesta Mensual a Establecimientos de Hospedaje- MINCETUR.



II. SECTOR EXTERNO

1. Exportaciones

- En noviembre, las exportaciones se contrajeron 37,3 por ciento explicada por los menores envíos de los productos tradicionales (-39,7 por ciento), ante la menor demanda del exterior de los productos mineros (-39,2 por ciento) derivados del cobre, además de los menores envíos pesqueros (-61,7 por ciento) vinculado a la harina de pescado; mientras que los productos no tradicionales registraron un crecimiento de 74,0 por ciento, asociado a productos químicos (86,0 por ciento), básicamente.
- En el periodo enero a noviembre, las exportaciones se contrajeron 24,9 por ciento asociada a los menores envíos de productos tradicionales (-25,9 por ciento), básicamente explicado por los productos pesqueros (-29,7 por ciento) y mineros (-25,8 por ciento); siendo el primero determinado por la caída de la harina de pescado, mientras que el segundo por la contracción de los derivados del cobre, exportado por la empresa minera Southern Peru Copper Corporation; así como del oro exportado por la empresa minera Aruntani.
- Los principales países destino de las exportaciones, entre enero y noviembre, fueron: República Popular de China (47,7 por ciento), Italia (16,4 por ciento), Brasil (13,6 por ciento) y Canadá (6,5 por ciento); entre otros. A nivel de productos, hacia República Popular China se destinaron cátodos de cobre refinado (85,2 por ciento) y en menor medida, minerales de cobre y sus concentrados (6,7 por ciento); a Italia cátodos de cobre refinado (99,9 por ciento), a Brasil cátodos de cobre refinado (100,0 por ciento) y finalmente a Canadá fue enviado oro en bruto (91,3 por ciento).
- La estructura de las exportaciones por principales productos muestra a cátodos de cobre refinado como los de mayor participación (77,3 por ciento), seguido de oro en bruto (5,9 por ciento) y de minerales de molibdeno y sus concentrados (4,9 por ciento); entre otros.

CUADRO Nº 7
EXPORTACIONES POR GRUPO DE PRODUCTOS 1/
(Valor FOB en millones de US\$)

TIPO	Noviembre			Enero-Noviembre		
	2014	2015	Var. %	2014	2015	Var. %
PRODUCTOS TRADICIONALES	150,4	90,8	-39,7	2117,0	1568,7	-25,9
Pesqueros	3,3	1,3	-61,7	45,4	31,9	-29,7
Agrícolas	0,0	0,0	-	0,0	0,0	-
Mineros	147,1	89,5	-39,2	2071,6	1536,7	-25,8
Petróleo y derivados	0,0	0,0	-	0,0	0,1	132,3
PRODUCTOS NO TRADICIONALES	3,2	5,6	74,0	45,1	55,4	22,7
Agropecuarios	0,0	0,0	-100,0	0,5	0,5	-13,2
Pesqueros	0,8	0,9	3,3	11,3	7,9	-29,8
Textiles	0,0	0,0	-	0,0	0,0	-
Maderas, papeles y sus derivados	0,0	0,0	-	0,0	0,0	-
Químicos	2,3	4,3	86,0	30,9	44,6	44,4
Minerales no metálicos	0,0	0,0	-	0,0	0,0	-
Sidero-metalúrgicos	0,1	0,2	170,6	2,4	1,7	-30,0
Metal-mecánicos	0,0	0,0	-	0,0	0,4	2/
Otros	0,0	0,3	-	0,0	0,3	-
TOTAL EXPORTACIONES	153,7	96,4	-37,3	2162,2	1624,1	-24,9

1/ Cifras preliminares.

2/ Variación mayor a 1000 por ciento.

Fuente: Superintendencia Nacional de Aduanas y de Administración Tributaria.

Elaboración: BCRP, Sucursal Arequipa, Departamento de Estudios Económicos.

III. CRÉDITO Y DEPÓSITOS

1. Crédito

- Los **créditos** otorgados en Moquegua al finalizar el mes de noviembre de 2015 tuvieron un saldo de S/ 721 millones; con un crecimiento de 8,4 por ciento, respecto a similar mes del año anterior. El Banco de la Nación colocó el 4,5 por ciento del total y sus saldos tuvieron un aumento de 5,2; la banca múltiple colocó el 57,9 por ciento y tuvo un crecimiento de 19,1 por ciento; mientras que las instituciones no bancarias cuya participación fue del 37,6 por ciento, disminuyeron sus saldos 4,4 por ciento. Los créditos estuvieron conformados en 88,2 por ciento por moneda nacional y se incrementaron 12,5 por ciento en relación al comparativo; mientras que las colocaciones en moneda extranjera representaron el 11,8 por ciento y registraron una contracción de -14,7 por ciento.

CUADRO N° 8
CREDITO DIRECTO
(Saldos en millones de soles)

	Estructura % Nov-15	Noviembre		Var.% Nominal
		2014	2015	Nov-15 / Nov-14
Banco de la Nación	4,5	31	33	5,2
Agrobanco	0,0	0	0	-
Banca Múltiple	57,9	350	417	19,1
Instituciones No Bancarias	37,6	283	271	-4,4
Financieras	7,9	79	57	-28,7
Cajas Municipales	29,7	204	214	5,1
Cajas Rurales	0,0	0	0	-
Edpymes	0,0	0	0	-53,5
Arrendamiento Financiero	0,0	0	0	-
TOTAL	100,0	665	721	8,4
Empresas 1/	53,7	374	387	3,5
Personas	46,3	291	334	14,7
Consumo	34,2	214	246	15,0
Hipotecario	12,1	77	88	14,0
MN	88,2	565	636	12,5
ME	11,8	99	85	-14,7
ME (Mill. US\$)		34	25	-26,2

1/ Ajuste en Créditos a Empresas

2/ Debido al redondeo de los datos parciales, los totales pueden diferir de la suma de las partes

Fuente: SBS y AFP

- Según tipo de crédito, el otorgado a empresas representó el 53,7 por ciento y sus saldos tuvieron una variación positiva de 3,5 por ciento; los créditos a personas representaron el 46,3 por ciento con un crecimiento de 14,7 por ciento y al interior de ellos los de consumo crecieron 15,0 por ciento, mientras que los créditos hipotecarios lo hicieron en 14,0 por ciento.

GRAFICO N° 4
VARIACIÓN DE LOS CRÉDITOS
(Variación % respecto a similar mes del año anterior)

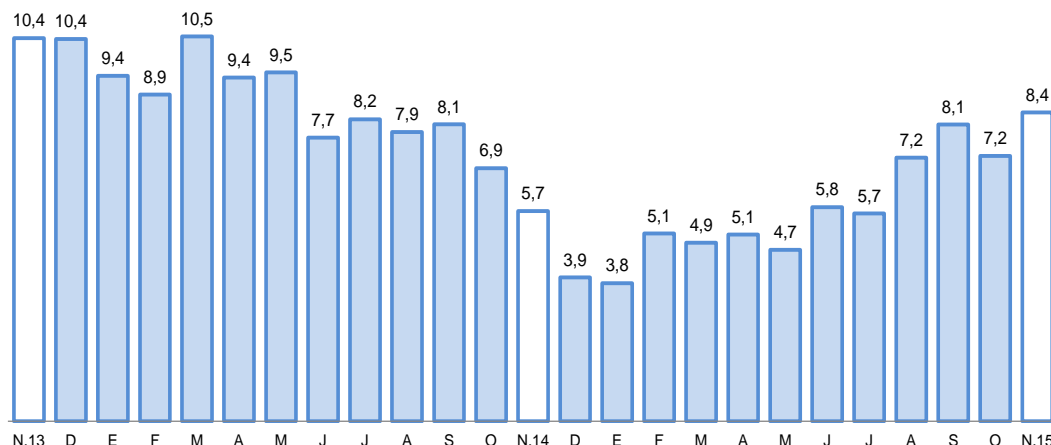

Fuente: Superintendencia de Banca, Seguros y AFP.

- La **cartera morosa** en el mes de octubre fue 4,7 por ciento, con una variación negativa de 0.1 puntos porcentuales respecto a igual mes del año 2014; correspondiendo las tasas más bajas al Banco de la Nación con el 0,9 por ciento; Banca Múltiple con el 4,3 por ciento y las Empresas Financieras con el 5,1 por ciento.

GRAFICO N° 5
TASA DE MOROSIDAD 1/2/
(Porcentaje)

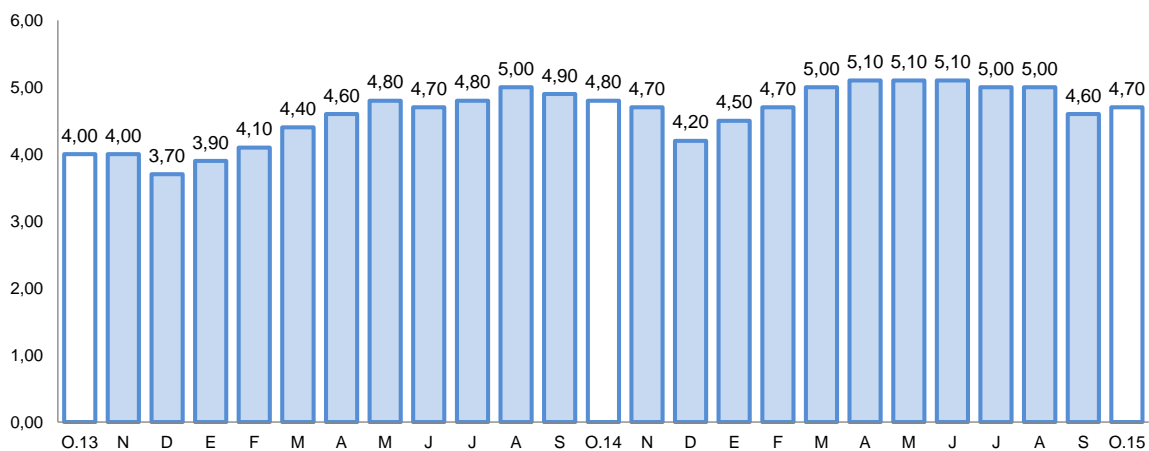

1/ Preliminar.

2/ Morosidad = (créditos vencidos + créditos en cobranza judicial) / colocaciones brutas.

2. Depósitos

- Los **depósitos** tuvieron un saldo de S/ 823 millones, con un comportamiento positivo de 2,2 por ciento en comparación a igual mes del año anterior. Los depósitos del Banco de la Nación representaron el 19,7 por ciento del total del sistema y sus saldos crecieron 1,7 por ciento en el período interanual; los depósitos de la banca múltiple representaron el 61,2 por ciento, con un crecimiento de 0,8 por ciento y los depósitos de las instituciones no bancarias que captaron el 19,1 por ciento, registraron un aumento de 7,6 por ciento. Los depósitos estuvieron conformados en 74,4 por ciento por moneda nacional, los que tuvieron una variación positiva de 0,8 por ciento; en moneda extranjera la participación fue de 25,6 por ciento con un crecimiento de 6,5 por ciento.

- Por modalidad de captación, los mayores saldos correspondieron a depósitos de ahorro con el 42,0 por ciento, los que tuvieron un incremento de 14,3 por ciento, en relación al período interanual; seguidos de los depósitos a plazo con el 31,2 por ciento, los que crecieron 1,5 por ciento y los depósitos a la vista que representaron el 26,7 por ciento y redujeron 11,7 por ciento. Los depósitos en moneda nacional representaron el 74,4 por ciento y en el período analizado mostraron un aumento de 0,8 por ciento; mientras que en moneda extranjera es de 25,6 por ciento mostrando un aumento de 6,5 por ciento.

**CUADRO N° 9
DEPÓSITOS**
(Saldos en millones de soles)

	Estructura % Nov-15	Noviembre		Var.% Nominal Nov-15 / Nov-14
		2014	2015	
Banco de la Nación	19,7	160	162	1,7
Banca Múltiple	61,2	500	504	0,8
Instituciones No Bancarias	19,1	146	157	7,6
Financieras	1,0	8	8	-2,1
Cajas Municipales	18,1	138	149	8,2
Cajas Rurales	0,0	0	0	-
TOTAL	100,0	805	823	2,2
Vista	26,7	249	220	-11,7
Ahorro	42,1	303	346	14,3
A plazo	31,2	253	257	1,5
MN	74,4	607	612	0,8
ME	25,6	198	211	6,5
ME (Mill. US\$)	7,6	68	63	-7,9

1/ Debido al redondeo de los datos parciales, los totales pueden diferir de la suma de las partes
Fuente: SBS y AFP

**GRÁFICO N° 6
VARIACIÓN DE LOS DEPÓSITOS**
(Variación % respecto a similar mes del año anterior)

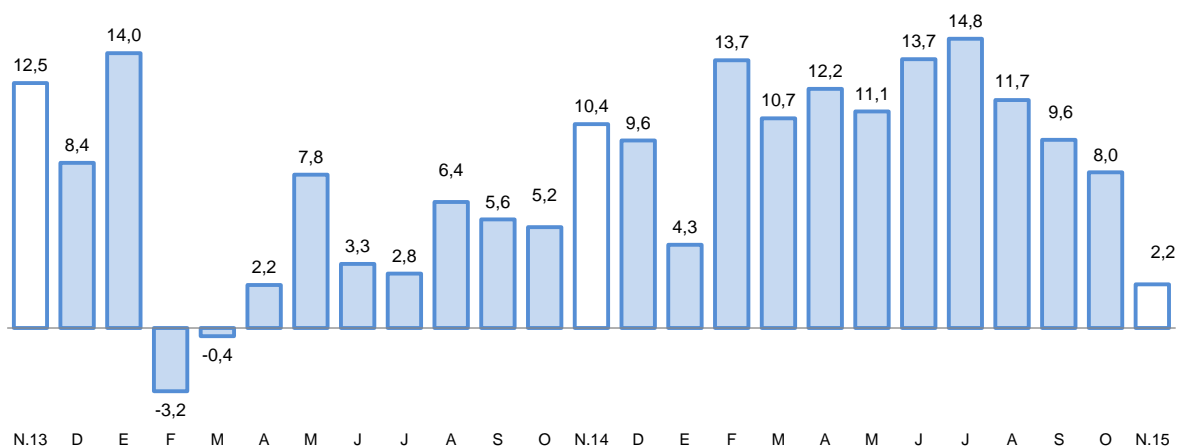

Fuente: Superintendencia de Banca, Seguros y AFP.

- El ratio colocaciones/depósitos en el mes de noviembre de 2015 se ubicó en 0,88 mayor al registrado al igual mes del año anterior que fue de 0,83.

IV. GASTO PUBLICO NO FINANCIERO

1. Gasto corriente no financiero

- El **gasto corriente no financiero** en el mes de noviembre fue de S/ 51 millones, con una variación positiva de 2,1 por ciento, respecto a igual mes del 2014, por mayores gastos en el gobierno nacional y los gobiernos locales.
- En el acumulado del año, el gasto corriente no financiero alcanzó la suma de S/ 475 millones, con una variación negativa de 5,5 por ciento en comparación al gasto efectuado en similar período del 2014, determinado por el comportamiento decreciente de los tres niveles de gobierno.

CUADRO N° 10
GASTO CORRIENTE NO FINANCIERO 1/2
(Millones de soles)

	Noviembre			Enero- Noviembre		
	2014	2015	Var.%real	2014	2015	Var.%real
Gobierno Nacional	13	16	20,1	161	157	-5,8
Gobierno Regional	22	21	-8,8	196	198	-2,4
Gobiernos locales	13	14	2,6	129	120	-9,8
Total	48	51	2,1	486	475	-5,5

1/ Información actualizada al 30 de noviembre de 2015.

2/ Comprende el gasto en remuneraciones, bienes y servicios y pensiones.

Fuente: Ministerio de Economía y Finanzas.

Elaboración: BCRP, Sucursal Arequipa. Departamento de Estudios Económicos.

2. Gasto de Capital

- El **gasto de capital** en el mes fue de S/ 38 millones, con una variación negativa de 40,0 por ciento, al haber disminuido los gastos en el gobierno regional y los gobiernos locales.
- Entre los meses de enero a noviembre, los gastos acumularon la cifra de S/ 276 millones, con una contracción de 45,4 por ciento respecto a igual período del año anterior, debido a los menores gastos en los tres niveles de gobierno.

CUADRO N° 10
GASTO DE CAPITAL 1/ 2/
(Millones de soles)

	Noviembre			Enero- Noviembre		
	2014	2015	Var.%real	2014	2015	Var.%real
Gobierno Nacional	2	2	26,7	36	32	-13,4
Gobierno Regional	24	12	-52,9	215	88	-60,6
Gobiernos locales	36	25	-34,8	237	156	-36,4
Total	62	38	-40,0	488	276	-45,4

1/ Información actualizada al 30 de noviembre de 2015.

2/ Comprende la adquisición de activos no financieros

Fuente: Ministerio de Economía y Finanzas.

Elaboración: BCRP, Sucursal Arequipa. Departamento de Estudios Económicos.

- La inversión en el mes alcanzó S/ 38 millones y fue inferior en 38,5 por ciento respecto al período comparativo, determinado por la reducción de inversión en los gobiernos regional y locales; mientras que en el período acumulado la inversión sumó S/ 270 millones y disminuyó 46,0 por ciento, por la contracción en los tres niveles de gobierno.

- El avance de la inversión pública, en lo que va del año, fue de 49,0 por ciento del PIM; el Gobierno Nacional tuvo un avance de 35,4 por ciento, mientras que el Gobierno Regional ejecutó el 53,9 por ciento y los gobiernos locales el 50,2 por ciento.

GRAFICO N° 7
VARIACION DE LA INVERSION PÚBLICA
(Variación % real)

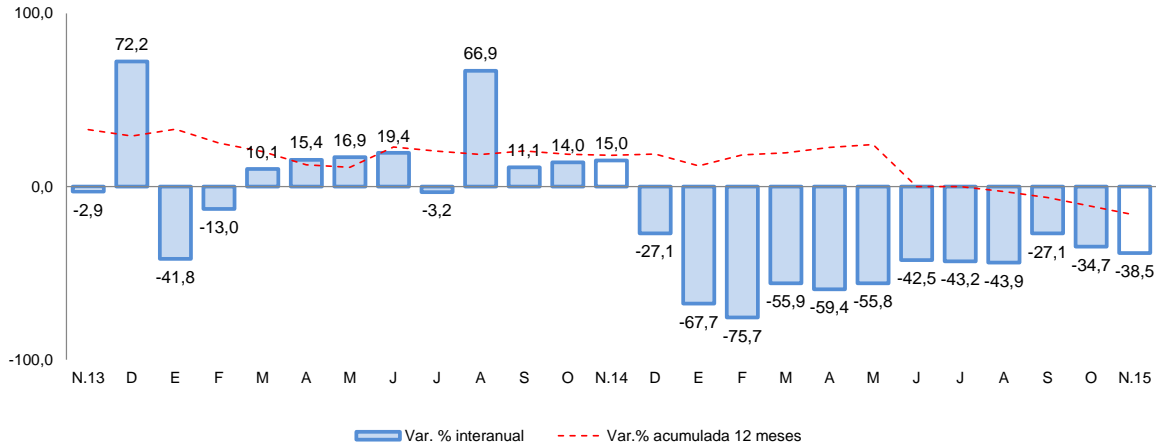

Fuente: Ministerio de Economía y Finanzas.

- Los principales proyectos ejecutados por el Gobierno Nacional en el mes fueron: “Creación del Complejo Deportivo y Recreacional de la Universidad Nacional de Moquegua en el Centro poblado Chen Chen Distrito de Moquegua” con una inversión de S/. 472 mil; “Construcción del Establecimiento Penitenciario de Moquegua”, con S/. 363 mil y “Mejoramiento de los Servicios de Bienestar Universitario de la Sede Mariscal Nieto de la Universidad Nacional de Moquegua” con una inversión de S/. 244 mil.
- En el Gobierno Regional las mayores inversiones se destinaron a “Mejoramiento y Rehabilitación de la Red Vial Departamental de la Ruta MO 103 Toxani- Chojata” con S/. 1,7 millones; “Mejoramiento de la Red Vial Departamental Moquegua – Arequipa, Tramo 108” con S/. 1,6 millones; “Ampliación de Frontera Agrícola Lomas de Ilo” con S/. 654 mil; “Mejoramiento del Servicio Educativo de la I.E. Francisco Bolognesi, Distrito de Ilo”, con S/. 589 mil y “Construcción de la Carretera a nivel de Trocha Carrozable Ruta Quinistaquilla-Yojo, Provincia Sanchez Cerro”, con S/. 543 mil.
- Los gobiernos locales ejecutaron: “Instalación y Mejoramiento de Agua Potable, Alcantarillado y Almacenamiento II Etapa en el Distrito de Moquegua” con S/. 9,7 millones; “Instalación del Canal Chirimayuni- Lloque, distritos de Lloque y Chojata” con S/. 1,5 millones; “Mejoramiento de los Servicios e Implementación de los Centros de Educación Inicial de Yunga- Pampilla-Exchaje, del Distrito de Yunga”, con una inversión de S/. 811 mil y “Rehabilitación de la Trocha Carrozable Candagua- Huatagua, Distrito de Matalaque, Afectado por Deslizamientos y Huaycos” con S/. 597 mil.



V. ANEXOS



ANEXO 1

MOQUEGUA: PRODUCCION AGROPECUARIA 1/
(T.m.)

PRODUCTOS	2014		2015											
	NOV	DIC	ENE	FEB	MAR	ABR	MAY	JUN	JUL	AGO	SET	OCT	NOV	
AGRICOLA														AGRICOLA
Maíz Amiláceo	0	3	0	6	7	189	516	62	14	5	0	0	1	Maíz Amiláceo
Maíz Amarillo	0	21	46	25	23	14	0	37	17	20	0	19	53	Maíz Amarillo
Papa	43	308	387	854	1471	1334	1113	423	283	206	245	57	130	Papa
Yuca	0	0	0	0	0	0	0	0	0	0	0	0	8	Yuca
Trigo	4	3	0	0	0	16	3	3	28	14	4	4	0	Trigo
Cebada Grano	0	1	0	0	0	13	7	27	51	15	0	0	0	Cebada Grano
Haba	17	17	16	29	192	46	0	0	29	0	0	0	17	Haba
Cebolla	175	209	298	371	671	481	214	47	124	0	0	0	70	Cebolla
Alfalfa	41712	40825	43570	52913	59138	59093	57162	52515	47398	43363	42171	41396	40620	Alfalfa
Palto	65	0	123	293	931	926	1238	821	586	434	54	0	0	Palto
Manzano	0	0	30	117	142	116	40	25	5	0	0	0	0	Manzano
Vid	0	84	152	668	1782	1261	929	338	0	0	36	0	0	Vid
Olivo	0	0	0	0	0	0	0	26	75	125	0	0	0	Olivo
Chirimoyo	0	0	0	0	0	25	91	49	20	0	0	0	0	Chirimoyo
Damasco	63	63	0	0	0	0	0	0	0	0	0	20	145	Damasco
PECUARIO														PECUARIO
Carne Aves	11	13	9	10	9	11	11	11	11	11	11	11	12	Carne Aves
Carne Alpaca	10	11	9	8	8	9	8	9	8	7	7	7	8	Carne alpaca
Carne Llama	8	8	7	6	7	8	7	7	7	6	6	6	6	Carne Llama
Carne Caprinos	1	1	0	1	1	1	1	1	1	1	1	1	1	Carne Caprinos
Carne Ovinos	8	9	7	6	7	7	8	8	10	6	7	7	7	Carne Ovinos
Carne Porcinos	45	51	41	42	38	49	51	51	56	48	47	51	45	Carne Porcinos
Carne Vacunos	131	145	106	98	91	81	94	85	114	116	88	97	112	Carne Vacunos
Huevos Aves	16	17	17	16	15	17	20	20	20	18	18	17	17	Huevos Aves
Leche Vacunos	1339	1355	1366	1287	1316	1349	1349	1304	1320	1292	1303	1323	1320	Leche Vacunos

1/ Cifras Preliminares

Fuente: Gerencia Regional de Agricultura y Riego - Moquegua.

Elaboración: BCRP.Sucursal Arequipa. Departamento de Estudios Económicos



ANEXO 2

**MOQUEGUA: EXTRACCION DE ESPECIES HIDROBIOLÓGICAS 1/
(T.m.)**

ESPECIES	2014		2015											
	NOV	DIC	ENE	FEB	MAR	ABR	MAY	JUN	JUL	AGO	SET	OCT		NOV
CHD 2/	4802	3295	2835	1212	869	542	1087	1633	879	1463	2017	1584	1066	CHD 2/
1. Fresco	2839	2487	2001	943	518	400	695	869	594	999	1406	1032	972	1. Fresco
2. Congelado	1963	808	834	268	351	142	392	764	286	464	611	553	95	2. Congelado
CHI 3/	0	0	0	0	2162	486	19693	43089	13652	2516	3749	502	0	CHI 3/

1/ Cifras preliminares

2/ Consumo Humano Directo

3/ Consumo Humano Indirecto

Fuente: Gerencia Regional de la Producción - Moquegua

Elaboración: BCRP.Sucursal Arequipa. Departamento de Estudios Económicos

ANEXO 3

MOQUEGUA: PRODUCCION MINERA 1/

PRODUCTOS	2014		2015											
	NOV	DIC	ENE	FEB	MAR	ABR	MAY	JUN	JUL	AGO	SET	OCT	NOV	
MINERÍA METÁLICA														MINERÍA METÁLICA
Cobre (TMF.)	14 924	16 342	15 358	12 985	14 968	15 691	15 875	15 529	15 721	14 498	14 743	16 742	15 301	Cobre (TMF.)
Oro (KGF.)	267	274	177	166	104	107	91	126	158	145	146	141	125	Oro (KGF.)
Plata (KGF.)	8 815	28 190	8 272	7 600	8 147	8 770	8 270	8 082	8 154	7 634	8 565	8 691	7 527	Plata (KGF.)
Molibdeno (TMF.)	354	351	325	290	353	362	337	382	375	352	425	421	442	Molibdeno (TMF.)

1/ Cifras preliminares

Fuente: Ministerio de Energía y Minas.

Elaboración: BCRP, Sucursal Arequipa. Departamento de Estudios Económicos



ANEXO 4

**MOQUEGUA: ÍNDICE DE PRODUCCIÓN MANUFACTURERA 1/
(Base 1994=100,00)**

DESCRIPCIÓN	2014		2015											
	NOV	DIC	ENE	FEB	MAR	ABR	MAY	JUN	JUL	AGO	SET	OCT	NOV	
MANUFACTURA PRIMARIA	124,76	241,53	242,93	201,12	238,13	233,10	234,04	238,09	230,49	222,41	163,34	234,15	209,16	MANUFACTURA PRIMARIA
Conservas y Congel. De Pescado	63,31	40,46	39,77	13,03	23,95	8,94	21,97	49,67	14,80	26,81	35,54	29,81	4,84	Conservas y Congel. De Pescado
Harina y Aceite de Pescado	0,00	0,00	0,00	0,00	5,19	1,33	59,35	131,08	26,09	14,11	0,00	1,31	0,00	Harina y Aceite de Pescado
Cobre Blister	346,85	519,52	510,82	406,97	510,31	493,21	468,17	484,76	485,39	460,15	344,31	529,89	445,01	Cobre Blister
Cátodos de Cobre	50,93	168,63	174,61	151,12	169,95	168,82	173,63	165,47	163,15	161,16	113,42	153,63	150,10	Cátodos de Cobre
Oro Refinado	157,71	150,86	109,71	89,14	123,43	68,57	137,14	144,00	144,00	68,57	123,43	102,86	102,86	Oro Refinado
Plata Refinada	110,08	93,57	88,07	93,57	49,54	82,56	88,07	99,08	121,09	121,10	116,69	107,88	85,87	Plata Refinada

1/ Cifras preliminares

Fuente: Empresas Industriales

Elaboración: BCRP.Sucursal Arequipa. Departamento de Estudios Económicos

ANEXO 5

MOQUEGUA: EXPORTACIONES POR TIPO DE PRODUCTO 1/
(Millones de US \$ FOB)

DESCRIPCIÓN	2014		2015											TIPO
	NOV	DIC	ENE	FEB	MAR	ABR	MAY	JUN	JUL	AGO	SET	OCT	NOV	
Productos Tradicionales	150,4	233,7	145,4	156,0	166,5	117,6	129,8	138,0	119,2	231,8	74,6	198,9	90,8	Productos Tradicionales
Pesqueros	3,3	5,4	0,0	3,6	1,8	0,0	0,7	0,0	3,4	2,4	5,2	13,5	1,3	Pesqueros
Mineros	147,1	228,2	145,3	152,4	164,7	117,6	129,2	138,0	115,8	229,4	69,4	185,4	89,5	Mineros
Petróleo y Derivados	0,0	0,0	0,1	0,0	0,0	0,0	0,0	0,0	0,0	0,0	0,0	0,0	0,0	Petróleo y Derivados
Productos no Tradicionales	3,2	6,5	3,6	4,9	8,0	3,8	4,8	5,0	3,4	6,1	4,3	5,9	5,6	Productos no Tradicionales
Agropecuarios	0,0	0,0	0,0	0,0	0,0	0,0	0,1	0,1	0,1	0,1	0,1	0,0	0,0	Agropecuarios
Pesqueros	0,8	1,9	0,7	1,4	1,3	0,2	0,3	0,3	0,7	0,9	0,4	1,0	0,9	Pesqueros
Textiles	0,0	0,0	0,0	0,0	0,0	0,0	0,0	0,0	0,0	0,0	0,0	0,0	0,0	Textiles
Maderas y Papeles	0,0	0,0	0,0	0,0	0,0	0,0	0,0	0,0	0,0	0,0	0,0	0,0	0,0	Maderas y Papeles
Quimicos	2,3	4,6	2,9	3,1	5,9	3,6	4,4	4,4	2,7	4,9	3,9	4,7	4,3	Quimicos
Mineral no Metálico	0,0	0,0	0,0	0,0	0,0	0,0	0,0	0,0	0,0	0,0	0,0	0,0	0,0	Mineral no Metálico
Siderurgicos	0,1	0,0	0,0	0,0	0,8	0,0	0,0	0,3	0,0	0,2	0,0	0,2	0,2	Siderurgicos
Metal Mecánico	0,0	0,0	0,0	0,4	0,0	0,0	0,0	0,0	0,0	0,0	0,0	0,0	0,0	Metal Mecánico
Otros	0,0	0,0	0,0	0,0	0,0	0,0	0,0	0,0	0,0	0,0	0,0	0,0	0,3	Otros
TOTAL EXPORTACIONES	153,7	240,2	149,0	160,9	174,4	121,5	134,6	143,1	122,6	237,8	79,0	204,8	96,4	TOTAL EXPORTACIONES

1/ Cifras Preliminares

Fuente: Sunat.

Elaboración BCRP:Sucursal Arequipa. Departamento de Estudios Económicos



ANEXO 6

**MOQUEGUA: ESTRUCTURA DE EXPORTACIONES POR PRINCIPALES PAÍSES DE DESTINO
ENERO - NOVIEMBRE 2015**

País	Principales Productos	% del Total	Valor FOB (millones \$)	Estructura % por país
RP China		47,7	774,4	100,0%
	Cátodos de cobre refinado		660,1	85,2%
	Minerales de Cobre y sus concentrados		52,1	6,7%
	Harina de pescado o de crustáceos		27,4	3,5%
	Cobre blister sin refinar		15,6	2,0%
	Otros		19,1	2,5%
Italia		16,4	266,0	100,0%
	Cátodos de cobre refinado		265,8	99,9%
	Otros		0,2	0,1%
Brasil		13,6	221,5	100,0%
	Cátodos de cobre refinado		221,5	100,0%
	Otros		0,0	0,0%
Canadá		6,5	104,9	100,0%
	Oro en las demás formas en bruto		95,8	91,3%
	Plata en bruto sin Alear		9,1	8,7%
	Otros		0,0	0,0%
Chile		5,1	83,0	100,0%
	Minerales de molibdeno y sus concentrados		41,9	50,5%
	Ácido sulfúrico		39,9	48,1%
	Otros		1,2	1,4%
China taiwan		3,3	53,5	100,0%
	Cátodos de cobre refinado		52,5	98,1%
	Otros		1,0	1,9%
Ecuador		2,8	45,7	100,0%
	Cátodos de cobre refinado		45,0	98,5%
	Otros		0,7	1,5%
Otros		4,6	75,1	
Total		100,0	1624,1	

Fuente: SUNAT

Elaborado por: BCRP, Sucursal Arequipa. Departamento de Estudios Económicos



ANEXO 7

MOQUEGUA: EXPORTACIONES POR PRINCIPALES PRODUCTOS
ENERO - NOVIEMBRE 2015

Producto	Principales Países	% del Total	Valor FOB (millones \$)	Estructura % por país
Cátodos de cobre refinado		77,3	1254,7	100,0%
	RP China		660,1	52,6%
	Italia		265,8	21,2%
	Brasil		221,5	17,7%
	China taiwan		52,5	4,2%
	Ecuador		45,0	3,6%
	Otros		9,9	0,8%
Oro en las demas formas en bruto		5,9	95,8	100,00%
	Canadá		95,8	100,0%
	Otros		0,0	0,0%
Minerales de molibdeno y sus concentrados		4,9	79,3	100,0%
	Chile		41,9	52,9%
	Países Bajos		21,3	26,9%
	Corea del Sur		6,4	8,0%
	Otros		9,6	12,2%
Minerales de Cobre y sus concentrados		3,9	64,0	100,0%
	RP China		52,1	81,4%
	Bulgaria		11,9	18,6%
	Otros		0,0	0,0%
Ácido sulfúrico		2,7	43,6	100,0%
	Chile		39,9	91,6%
	Venezuela		2,4	5,5%
	Otros		1,3	2,9%
Harina de pescado o de crustáceos		1,9	31,2	100,0%
	RP China		27,4	87,7%
	China taiwan		1,0	3,3%
	Otros		2,8	9,0%
Otros		3,4	55,5	
TOTAL		100,0	1624,1	

Fuente: SUNAT

Elaborado por: BCRP, Sucursal Arequipa. Departamento de Estudios Económicos



ANEXO 8

MOQUEGUA: IMPORTACIONES POR EL PUERTO DE ILO 1/
(Valor FOB en Millones de US\$)

	2014		2015											
	NOV	DIC	ENE	FEB	MAR	ABR	MAY	JUN	JUL	AGO	SET	OCT	NOV	
I. BIENES DE CONSUMO	0,6	0,3	0,2	0,3	0,3	0,2	0,1	0,1	0,2	0,2	0,1	0,2	0,1	I. BIENES DE CONSUMO
Bienes de Consumo no Duradero	0,4	0,0	0,0	0,0	0,0	0,0	0,0	0,0	0,0	0,0	0,0	0,0	0,0	Bienes de Consumo no Duradero
Bienes de Consumo Duradero	0,3	0,3	0,2	0,3	0,3	0,2	0,1	0,1	0,2	0,1	0,1	0,2	0,1	Bienes de Consumo Duradero
II. INSUMOS	2,8	4,7	5,0	0,8	8,5	13,7	3,9	4,2	9,2	8,6	14,8	4,1	4,0	II. INSUMOS
Combustibles, Lubricantes y Conexos	0,0	0,0	0,0	0,0	0,0	0,0	0,0	0,0	0,0	0,0	0,0	0,2	0,0	Combustibles, Lubricantes y Conexos
Materias Primas para la Agricultura	0,0	0,0	0,0	0,0	0,0	9,0	2,6	0,0	0,0	0,0	0,0	0,0	0,0	Materias Primas para la Agricultura
Materias Primas para la Industria	2,7	4,6	5,0	0,8	8,5	4,6	1,3	4,2	9,1	8,6	14,8	3,9	4,0	Materias Primas para la Industria
III. BIENES DE CAPITAL Y MATERIALES DE CONSTRUCCIÓN	13,7	8,1	12,6	9,4	9,6	9,8	6,9	10,0	7,1	11,6	11,1	51,3	30,7	III. BIENES DE CAPITAL Y MATERIALES DE CONSTRUCCIÓN
Materiales de Construcción	0,9	1,6	0,1	0,5	0,3	0,4	0,5	0,7	0,1	0,1	1,0	1,9	0,4	Materiales de Construcción
Bienes de Capital para la Agricultura	0,0	0,0	0,0	0,0	0,0	0,0	0,0	0,0	0,0	0,0	0,0	0,0	0,0	Bienes de Capital para la Agricultura
Bienes de Capital para la Industria	7,4	2,5	1,4	3,4	5,3	2,8	1,3	4,0	2,4	7,1	4,7	46,0	27,5	Bienes de Capital para la Industria
Equipos de Transporte	5,4	4,0	11,1	5,6	3,9	6,7	5,1	5,3	4,7	4,4	5,4	3,3	2,8	Equipos de Transporte
TOTAL	17,1	13,1	17,9	10,5	18,4	23,7	10,9	14,3	16,5	20,3	26,1	55,5	34,8	TOTAL

1/ Cifras preliminares

Fuente: Superintendencia Nacional de Aduanas y de Administración Tributaria
Elaboración: BCRP.Sucursal Arequipa. Departamento de Estudios Económicos

ANEXO 9

MOQUEGUA: ESTRUCTURA DE IMPORTACIONES POR PRINCIPALES PAÍSES DE DESTINO
ENERO - NOVIEMBRE 2015

País	Principales Productos	% del Total	Valor FOB (millones \$)	Estructura % por país
Estados Unidos		38,1	94,9	100,0%
	Correas transportadoras reforzadas con metal		12,5	13,1%
	Los demás neumáticos nuevos de caucho		11,8	12,5%
	Partes de maquinas, aparatos y material eléctrico		7,5	7,9%
	Los demás trigos		6,0	6,3%
	Otros		57,1	60,2%
España		16,1	40,1	100,0%
	Las demás turbinas de gas: potencia > a 5000 kW		22,1	55,1%
	Generadores de corriente alterna de potencia >750 kVA		7,0	17,3%
	Otros		11,0	27,6%
Japón		13,2	33,0	100,0%
	Los demás neumáticos nuevos de caucho		32,7	99,1%
	Las demás manufacturas de cobre		0,3	0,9%
	Otros		0,0	0,0%
Letonia		12,7	31,5	100,0%
	Los demás abonos minerales o químicos nitrogenados.		19,9	63,1%
	Otros		11,6	36,9%
Uruguay		4,4	10,9	100,0%
	Los demás trigos		10,9	100,0%
	Otros		0,0	0,0%
Canada		4,2	10,4	100,0%
	Los demás trigos		7,7	73,8%
	Partes de máquinas, aparatos y material eléctrico		2,2	21,0%
	Otros		0,5	5,2%
Francia		3,3	8,2	100,0%
	Los demás neumáticos nuevos de caucho		8,2	100,0%
	Otros		0,0	0,0%
Otros		8,0	20,0	
Total		100,0	249,1	

Fuente: SUNAT

Elaborado por: BCRP, Sucursal Arequipa. Departamento de Estudios Económicos



ANEXO 10

**MOQUEGUA: IMPORTACIONES POR PRINCIPALES PRODUCTOS
ENERO - NOVIEMBRE 2015**

Producto	Principales Países	% del Total	Valor FOB (millones \$)	Estructura % por país
Los demás neumáticos nuevos de caucho		21,3	53,0	100,0%
	Japón		32,7	61,6%
	Estados Unidos		11,8	22,3%
	Francia		8,2	15,5%
	Otros		0,3	0,6%
Los demás trigos		9,9	24,6	100,0%
	Uruguay		10,9	44,5%
	Canada		7,7	31,2%
	Estados Unidos		6,0	24,3%
	Otros		0,0	0,0%
Las demás turbinas de gas: potencia >a5000 kW		8,9	22,1	100,0%
	España		22,1	100,0%
	Otros		0,0	0,0%
Los demás abonos minerales o químicos nitrogenados.		8,0	19,9	100,0%
	Letonia		19,9	100,0%
	Otros		0,0	0,0%
Correas transportadoras reforzadas con metal		5,1	12,7	100,0%
	Estados Unidos		12,5	98,6%
	Polonia		0,2	1,4%
	Otros		0,0	0,0%
Abonos con nitrógeno inferior o igual a 34.5%		4,7	11,6	100,0%
	Letonia		11,6	100,0%
	Otros		0,0	0,0%
Partes de máquinas, aparatos y material eléctrico		3,9	9,8	100,0%
	Estados Unidos		7,5	76,8%
	Otros		2,3	23,2%
Otros		38,3	95,4	
TOTAL		100,0	249,1	

Fuente: SUNAT

Elaborado por: BCRP, Sucursal Arequipa. Departamento de Estudios Económicos



ANEXO 11

MOQUEGUA: INGRESOS CORRIENTES DEL GOBIERNO CENTRAL
(Millones de soles)

	2014		2015											
	NOV	DIC	ENE	FEB	MAR	ABR	MAY	JUN	JUL	AGO	SET	OCT	NOV	
I. INGRESOS TRIBUTARIOS	19	17	17	19	18	22	12	15	19	23	23	42	22	I. INGRESOS TRIBUTARIOS
1. Impuesto a los Ingresos	3	4	5	3	4	4	3	2	2	3	3	3	3	1. Impuesto a los ingresos
- Personas Naturales	1	1	2	1	1	1	1	1	1	1	1	1	1	- Personas naturales
- Personas Jurídicas	2	3	2	1	2	1	1	1	1	1	2	2	2	- Personas jurídicas
- Regularizaciones	0	0	1	1	1	2	1	0	0	1	0	0	0	- Regularizaciones
2. Impuesto a la Importación	0	0	0	0	0	0	0	0	0	0	0	0	0	2. Impuesto a la importación
3. Impuesto General a las Ventas	15	12	11	15	13	17	8	12	16	19	19	38	17	3. Impuesto general a las ventas
- Operaciones Internas	3	5	5	4	3	2	3	4	4	5	4	4	4	- Operaciones internas
- Operaciones Externas	12	7	6	11	10	15	5	8	12	14	15	34	13	- Operaciones externas
4. Impuesto Selectivo al Consumo	0	0	0	0	0	0	0	0	0	0	0	0	1	4. Impuesto selectivo al consumo
5. Otros Ingresos Tributarios	1	1	1	1	1	1	1	1	1	1	1	1	1	5. Otros ingresos tributarios
II. INGR. NO TRIBUTARIOS	1	1	1	0	1	0	1	0	0	0	0	1	0	II. INGR. NO TRIBUTARIOS
INGRESOS CORRIENTES (I+II)	20	19	18	19	19	22	13	15	19	23	23	43	22	INGRESOS CORRIENTES (I+II)

Fuente: SUNAT.

Elaboración: BCRP.Sucursal Arequipa. Departamento de Estudios Económicos



ANEXO 12

**MOQUEGUA: GASTOS NO FINANCIEROS DEL GOBIERNO NACIONAL
(Millones de soles)**

	2014		2015											
	NOV	DIC	ENE	FEB	MAR	ABR	MAY	JUN	JUL	AGO	SET	OCT	NOV	
GASTOS NO FINANCIEROS	14	37	12	13	15	14	13	15	23	24	20	23	18	GASTOS NO FINANCIEROS
A. GASTOS CORRIENTES	13	28	12	13	14	13	11	13	19	17	14	15	16	A. GASTOS CORRIENTES
1. Remuneraciones	7	9	6	5	5	5	5	5	6	9	8	8	8	1. Remuneraciones
2. Bienes y servicios	2	6	1	2	3	3	3	3	3	3	3	3	4	2. Bienes y servicios
3. Transferencias 1/	4	12	5	6	6	5	3	5	10	5	4	4	4	3. Transferencias 1/
B. GASTOS DE CAPITAL	2	9	0	0	1	2	2	2	3	7	6	7	2	B. GASTOS DE CAPITAL
1. Formación bruta de capital	2	9	0	0	1	2	2	2	2	7	4	7	2	1. Formación bruta de capital
2. Otros gastos de capital 2/	0	0	0	0	0	0	0	0	1	0	2	1	0	2. Otros gastos de capital 2/

1/ Incluye el pago de pensiones, donaciones, transferencias y otros gastos corrientes.

2/ Incluye donaciones y transferencias.

3/ Información actualizada al 30 de noviembre de 2015

Fuente: Ministerio de Economía y Finanzas

Elaboración: BCRP.Sucursal Arequipa. Departamento de Estudios Económicos

ANEXO 13

MOQUEGUA: GASTOS NO FINANCIEROS DEL GOBIERNO REGIONAL
(Millones de soles)

	2014		2015											
	NOV	DIC	ENE	FEB	MAR	ABR	MAY	JUN	JUL	AGO	SET	OCT	NOV	
GASTOS NO FINANCIEROS	45	110	16	19	23	25	24	28	29	32	29	31	32	GASTOS NO FINANCIEROS
A. GASTOS CORRIENTES	22	34	15	14	16	17	18	18	21	19	20	20	21	A. GASTOS CORRIENTES
1. Remuneraciones	14	20	13	11	11	12	12	11	14	12	12	13	13	1. Remuneraciones
2. Bienes y servicios	6	11	1	2	4	4	4	5	6	5	6	7	7	2. Bienes y servicios
3. Transferencias 1/	2	3	1	1	1	1	2	1	1	1	1	1	1	3. Transferencias 1/
B. GASTOS DE CAPITAL	24	76	1	4	7	7	6	10	8	13	10	10	12	B. GASTOS DE CAPITAL
1. Formación bruta de capital	24	76	1	4	7	7	6	10	8	13	10	10	12	1. Formación bruta de capital
2. Otros gastos de capital 2/	0	0	0	0	0	0	0	0	0	0	0	0	0	2. Otros gastos de capital 2/

1/ Incluye el pago de pensiones, donaciones, transferencias y otros gastos corrientes.

2/ Incluye donaciones y transferencias.

3/ Información actualizada al 30 de noviembre de 2015

Fuente: Ministerio de Economía y Finanzas

Elaboración: BCRP.Sucursal Arequipa. Departamento de Estudios Económicos

ANEXO 14

MOQUEGUA: GASTOS NO FINANCIEROS DE LOS GOBIERNOS LOCALES
(Millones de soles)

	2014		2015											
	NOV	DIC	ENE	FEB	MAR	ABR	MAY	JUN	JUL	AGO	SET	OCT	NOV	
GASTOS NO FINANCIEROS	50	82	5	9	18	20	28	26	45	22	36	29	39	GASTOS NO FINANCIEROS
A. GASTOS CORRIENTES	13	24	4	6	11	11	12	12	15	12	11	12	14	A. GASTOS CORRIENTES
1. Remuneraciones	4	6	2	2	4	3	4	4	5	3	3	3	4	1. Remuneraciones
2. Bienes y servicios	9	16	2	4	6	7	7	8	9	9	8	8	8	2. Bienes y servicios
3. Transferencias 1/	0	1	0	0	1	0	0	1	1	0	0	0	3	3. Transferencias 1/
B. GASTOS DE CAPITAL	36	58	1	3	7	9	16	14	30	10	25	18	25	B. GASTOS DE CAPITAL
1. Formación bruta de capital	35	58	1	3	7	9	13	13	30	10	25	17	25	1. Formación bruta de capital
2. Otros gastos de capital 2/	2	0	0	0	0	0	2	1	0	0	0	0	0	2. Otros gastos de capital 2/

1/ Incluye el pago de pensiones, donaciones, transferencias y otros gastos corrientes.

2/ Incluye donaciones y transferencias.

3/ Información actualizada al 30 de noviembre de 2015

Fuente: Ministerio de Economía y Finanzas

Elaboración: BCRP.Sucursal Arequipa. Departamento de Estudios Económicos

ANEXO 15

MOQUEGUA: CRÉDITOS
(Saldo en millones de soles)

ENTIDADES FINANCIERAS	2014		2015											
	NOV	DIC	ENE	FEB	MAR	ABR	MAY	JUN	JUL	AGO	SET	OCT	NOV	
I. BANCO DE LA NACIÓN	31	32	32	32	21	33	33	33	33	33	33	33	33	I. BANCO DE LA NACIÓN
II. BANCA MÚLTIPLE	350	349	349	354	377	385	397	404	408	414	418	413	417	II. BANCA MÚLTIPLE
III. INST.NO BANCARIAS	283	282	280	281	257	256	257	258	257	261	264	268	271	III. INST.NO BANCARIAS
Empresas Financieras	79	81	81	81	56	56	56	56	56	56	56	56	57	Empresas Financieras
Cajas Municipales	204	201	199	200	201	200	201	202	201	205	207	212	214	Cajas Municipales
Edpymes	0	0	0	0	0	0	0	0	0	0	0	0	0	Edpymes
TOTAL	664	663	661	667	655	674	687	695	698	708	714	715	721	TOTAL
Moneda Nacional	565	564	562	567	568	367	579	549	592	606	618	629	636	Moneda Nacional
Moneda Extranjera	99	99	99	101	68	224	108	105	105	102	97	86	85	Moneda Extranjera

Fuente: Superintendencia de Banca, Seguros y AFP's.

Elaboración: BCRP.Sucursal Arequipa. Departamento de Estudios Económicos



ANEXO 16

MOQUEGUA: DEPOSITOS
(Saldo en millones de soles)

ENTIDADES FINANCIERAS	2014		2015											
	NOV	DIC	ENE	FEB	MAR	ABR	MAY	JUN	JUL	AGO	SET	OCT	NOV	
I. BANCO DE LA NACIÓN	160	162	157	175	178	185	180	181	183	162	160	163	162	I. BANCO DE LA NACIÓN
II. BANCA MÚLTIPLE	504	501	473	479	493	491	542	508	516	508	508	494	504	II. BANCA MÚLTIPLE
III. INSTIT. NO BANCARIAS	146	148	149	148	150	150	152	154	154	155	154	157	157	III. INSTIT. NO BANCARIAS
Empresas Financieras	8	9	8	8	8	8	8	8	8	8	8	8	8	Empresas Financieras
Cajas Municipales	138	139	141	140	142	142	144	146	146	147	146	148	149	Cajas Municipales
TOTAL	810	811	779	802	821	826	874	843	852	824	822	814	823	TOTAL
Moneda Nacional	607	609	598	615	652	650	630	634	645	603	609	618	612	Moneda Nacional
Moneda Extranjera	190	202	181	187	169	176	244	209	207	221	212	196	211	Moneda Extranjera

Fuente: Superintendencia de Banca, Seguros y AFP's.

Elaboración: BCRP.Sucursal Arequipa. Departamento de Estudios Económicos

ANEXO 17

MOQUEGUA: TASA DE MOROSIDAD 1/
(En Porcentajes)

ENTIDADES FINANCIERAS	2014			2015										ENTIDADES FINANCIERAS
	OCT	NOV	DIC	ENE	FEB	MAR	ABR	MAY	JUN	JUL	AGO	SET	OCT	
I. BANCO DE LA NACIÓN	0,8	0,8	0,8	0,7	0,8	0,9	0,9	0,8	0,9	0,9	1,0	1,0	0,9	I. BANCO DE LA NACIÓN
II. BANCA MULTIPLE	3,5	3,6	3,8	4,0	4,0	4,6	4,8	4,5	4,6	4,6	4,5	4,0	4,3	II. BANCA MULTIPLE
III. INSTIT. NO BANCARIAS														III. INSTIT. NO BANCARIAS
Empresas Financieras	5,2	4,8	4,4	4,8	5,3	4,6	5,4	5,5	6,0	5,8	5,2	4,9	5,1	Empresas Financieras
Cajas Municipales	7,1	6,9	5,3	5,9	6,0	6,3	6,4	6,6	6,4	6,0	6,4	6,3	5,9	Cajas Municipales
Edpymes	6,8	5,1	6,7	10,1	11,8	14,9	17,8	11,3	10,9	17,5	13,8	13,4	14,9	Edpymes
TOTAL	4,8	4,7	4,2	4,5	4,7	5,0	5,1	5,1	5,1	5,0	5,0	4,6	4,7	TOTAL

1/ Cifras Preliminares

Fuente: Superintendencia de Banca, Seguros y AFP (SBS)

Elaboración: BCRP.Sucursal Arequipa. Departamento de Estudios Económicos

