

BANCO CENTRAL DE RESERVA DEL PERÚ  
SUCURSAL AREQUIPA



**MOQUEGUA: Síntesis de Actividad Económica  
Agosto 2015<sup>1</sup>**

**Departamento de Estudios Económicos**

*El Banco Central de Reserva del Perú (BCRP) ha considerado presentar un conjunto de indicadores sectoriales de actividad económica con la finalidad de poder realizar el seguimiento del desempeño de la economía departamental. Para el sector real, se ha utilizado el Valor Bruto de Producción a precios del año 2007 para los sectores disponibles. Cabe señalar que a partir de enero 2014, el Instituto Nacional de Estadística (INEI) ha realizado el cambio de año base (de 1994 a 2007) para la construcción del Producto Bruto Interno (PBI) nacional, estando en elaboración la desagregación departamental. En la medida que se publique referida información, el BCRP volvería a elaborar para cada departamento un indicador agregado de actividad económica.*

<sup>1</sup> En el presente informe participaron: Lizzie Jugo, Judith Reátegui y Nilda Cabrera.

## ÍNDICE

*Página*

<b>RESUMEN EJECUTIVO .....</b>	<b>3</b>
<b>I. ACTIVIDAD PRODUCTIVA .....</b>	<b>5</b>
1. Actividad primaria .....	5
1.1 Sector agropecuario .....	5
1.2 Sector pesca.....	6
1.3 Sector minería .....	7
2. Otros indicadores sectoriales .....	8
1.4 Sector manufactura .....	8
1.5 Arribos a los establecimientos de hospedaje .....	9
<b>II. ASPECTOS LABORALES .....</b>	<b>10</b>
1. Empleo.....	10
<b>III. SECTOR EXTERNO .....</b>	<b>11</b>
1. Exportaciones .....	11
<b>IV. CRÉDITO Y DEPÓSITOS.....</b>	<b>12</b>
1. Crédito .....	12
2. Depósitos.....	13
<b>V. GASTO PUBLICO NO FINANCIERO .....</b>	<b>15</b>
1. Gasto corriente no financiero .....	15
2. Gasto de Capital.....	15
<b>VI. ANEXOS .....</b>	<b>17</b>



## RESUMEN EJECUTIVO

---

### Principales hechos de importancia

- En agosto, el **sector pesca** registró un crecimiento de 91,4 por ciento; de la misma manera los **sectores agropecuario y minero** evolucionaron positivamente en 2,9 y 5,2 por ciento, respectivamente.
- Al considerar **otros indicadores de la actividad económica**, el sector **manufactura** experimentó una variación negativa de 1,5 por ciento, determinada por la menor producción de cobre y de oro. El **arribo de turistas** a los establecimientos de hospedaje registró una variación negativa de 15,5 por ciento, por menor afluencia de turistas nacionales y también extranjeros. El **empleo formal** en agosto se incrementó 19,0 por ciento, por mayor demanda de los sectores manufactura, extractivo y servicios. El **crédito** aumentó 7,2 por ciento y los **depósitos** lo hicieron en 11,7 por ciento; mientras que el **gasto de capital** decreció 44,2 por ciento.

### Actividad primaria

- La **actividad agropecuaria** aumentó 2,9 por ciento en el período interanual en agosto, resultado de la evolución del sub-sector agrícola (3,1 por ciento), por mayor producción de palto (23,3 por ciento), olivo (248,3 por ciento) y cebada grano (673,2 por ciento); entre otros; de manera similar, el sub-sector pecuario, tuvo una variación positiva de 2,0 por ciento, asociada a la mayor producción de carne de vacuno (18,0 por ciento), carne de porcino (3,5 por ciento) y carne de ave (5,1 por ciento). En los ocho meses del año, la actividad agropecuaria sostuvo una variación positiva de 4,2 por ciento, impulsada por la actividad agrícola (5,2 por ciento).
- El **sector pesca** tuvo un crecimiento de 91,4 por ciento respecto a similar mes del año anterior, debido a la mayor captura de anchoveta dirigida al consumo humano indirecto; así como de la mayor extracción de especies marinas para el consumo humano directo (73,7 por ciento). En los ocho meses del año, la actividad pesquera acumuló una contracción de 43,8 por ciento, asociada al menor dinamismo de la pesca con destino industrial (-44,1 por ciento), principalmente.
- La **actividad minera** creció 5,2 por ciento, debido a la mayor producción de cobre (8,2 por ciento) y molibdeno (17,8 por ciento). En los ocho meses del año, la actividad acumuló un indicador negativo de 2,6 por ciento, resultado de la menor extracción de volúmenes de cobre (-0,5 por ciento), principalmente.

### Otros indicadores de actividad económica

- La **producción del sector manufacturero** registró un indicador negativo de 1,5 por ciento, en el período interanual de agosto, determinada por la menor producción de cátodos de cobre y de oro. Entre enero y agosto, se incrementó 1,7 por ciento respecto a igual período del año anterior.
- El **arribo de turistas** a los establecimientos de hospedaje registró una variación negativa de 15,5 por ciento en el período interanual, resultado de una menor afluencia del turismo nacional y extranjero. En los ocho meses del año, el flujo de turistas sostuvo un crecimiento de 6,2 por ciento, debido al crecimiento del turismo externo especialmente y en menor medida del turismo interno.

- El **empleo** en la ciudad de Moquegua, en empresas privadas formales de 10 a más trabajadores, en el mes de agosto mostró una evolución positiva de 19,0 por ciento, asociada al mayor dinamismo de la industria manufacturera (16,3 por ciento), sector extractivo (11,2 por ciento) y de servicios (8,0 por ciento). En el periodo acumulado registró una variación positiva de 9,5 por ciento.
- El **crédito** en el departamento creció en agosto 7,2 por ciento, en términos nominales, frente a similar periodo del año anterior. La **morosidad** en el mes de julio fue de 5,0 por ciento. Los **depósitos** crecieron 11,7 por ciento, en el período interanual.
- El **gasto de capital** ascendente a 30 millones de nuevos soles, mostró una variación negativa de 44,2 por ciento, en términos reales, resultado del menor nivel de gasto del Gobierno Regional y de los gobiernos locales. En los ocho meses del año, el gasto acumuló una contracción de 51,4 por ciento, en el período del año 2014.

**CUADRO N° 1**  
**OTROS INDICADORES DE ACTIVIDAD ECONOMICA**  
 (Variación % respecto a similar mes del año anterior)

		Mar.15		Abr.15		May.15		Jun.15		Jul.15		Ago.15
Producción industrial 1/	↑	13,4	↑	2,7	↑	3,2	↓	-1,7	↓	-4,9	↓	-1,5
Arribos a establecimientos de hospedaje	↑	13,0	↑	5,7	↑	4,4	↑	14,5	↑	13,7	↓	-15,5
Empleo formal urbano3/	↑	8,0	↑	10,3	↑	14,3	↑	14,6	↑	15,5	↑	19,0
Crédito total 2/	↑	4,9	↑	5,1	↑	4,7	↑	5,8	↑	5,7	↑	7,2
Inversión Pública 1/	↓	-54,5	↓	-59,4	↓	-55,8	↓	-42,5	↓	-43,2	↓	-43,9

1/ En términos reales

2/ En términos nominales

3/ En empresas de 10 a más trabajadores situadas en la ciudad de Moquegua

Fuentes: BCRP - Sucursal Arequipa, SBS, MTPE y MEF.

## I. ACTIVIDAD PRODUCTIVA

### 1. Actividad primaria

#### 1.1 Sector agropecuario

- En agosto, el **sector agropecuario** creció 2,9 por ciento debido a la expansión del sub-sector agrícola (3,1 por ciento) y pecuario (2,0 por ciento). Entre enero y agosto, el sector agropecuario registró un crecimiento de 4,2 por ciento, explicado por el resultado positivo de la actividad agrícola (5,2 por ciento), contrarrestado parcialmente por la caída del sub-sector pecuario (-1,8 por ciento).

**CUADRO N° 2**  
**SECTOR AGROPECUARIO 1/**  
(Miles de toneladas)

Subsectores	Estructura Porcentual 2013 2/	Agosto				Enero - Agosto			
		2014	2015	Var.%	Contribución al crecimiento 3/	2014	2015	Var.%	Contribución al crecimiento 3/
<b>SECTOR AGRICOLA</b>	<b>85.6</b>			<b>3.1</b>	<b>2.5</b>			<b>5.2</b>	<b>4.5</b>
Maíz amiláceo	0,6	0,0	0,0	n.d.	n.d.	0,8	0,8	4,2	0,0
Maíz amarillo duro	0,1	0,0	0,0	n.d.	n.d.	0,1	0,2	24,9	0,0
Papa	2,3	0,4	0,2	-43,8	-0,7	7,4	6,1	-18,5	-0,6
Yuca	0,0	0,0	0,0	n.d.	n.d.	0,0	0,0	n.d.	n.d.
Trigo	0,1	0,0	0,0	n.d.	n.d.	0,1	0,1	2,7	0,0
Cebada grano	0,1	0,0	0,0	673,2	0,1	0,1	0,1	13,7	0,0
Haba grano verde	0,1	0,0	0,0	-100,0	-0,1	0,3	0,3	0,2	0,0
Cebolla	1,3	0,0	0,0	n.d.	n.d.	1,3	2,2	73,8	0,5
Alfalfa	72,2	43,4	43,4	0,0	0,0	388,9	415,2	6,7	4,4
Palto	4,1	0,4	0,4	23,3	1,0	5,5	5,4	-3,5	-0,2
Manzano	0,3	0,0	0,0	n.d.	n.d.	0,5	0,5	-4,1	0,0
Vid	3,4	0,0	0,0	n.d.	n.d.	4,8	5,1	6,9	0,5
Olivo	0,5	0,0	0,1	248,3	1,9	0,3	0,2	-25,6	-0,2
Chirimoyo	0,2	0,0	0,0	n.d.	n.d.	0,2	0,2	8,8	0,0
Damasco	0,4	0,0	0,0	n.d.	n.d.	0,0	0,0	n.d.	n.d.
<b>SECTOR PECUARIO</b>	<b>14.4</b>			<b>2.0</b>	<b>0.4</b>			<b>-1.8</b>	<b>-0.3</b>
Came de ave 4/	0,3	0,0	0,0	5,1	0,0	0,1	0,1	-1,0	0,0
Came de Alpaca 4/	0,2	0,0	0,0	-23,4	-0,1	0,1	0,1	-11,1	0,0
Came de Llama 4/	0,2	0,0	0,0	-11,7	0,0	0,1	0,1	1,2	0,0
Came de caprino 4/	0,0	0,0	0,0	12,3	0,0	0,0	0,0	-42,9	0,0
Came de ovino 4/	0,2	0,0	0,0	-21,2	-0,1	0,1	0,1	-13,8	0,0
Came de porcino 4/	1,4	0,0	0,0	3,5	0,1	0,4	0,4	-2,2	0,0
Came de vacuno 4/	2,5	0,1	0,1	18,0	0,6	0,8	0,8	3,1	0,1
Huevo	0,4	0,0	0,0	10,4	0,1	0,1	0,1	8,5	0,0
Leche	9,1	1,3	1,3	-2,5	-0,3	10,9	10,6	-3,2	-0,3
<b>SECTOR AGROPECUARIO</b>	<b>100,0</b>			<b>2,9</b>	<b>2,9</b>			<b>4,2</b>	<b>4,2</b>

1/ Cifras preliminares.

2/ A precios de 2007

3/ En base a la estructura de similar periodo de 2014.

4/ Peso neto.

Fuente: Gerencia Regional de Agricultura y Riego-Moquegua

Elaboración: BCRP, Sucursal Arequipa. Departamento de Estudios Económicos.

- El resultado positivo del **sub-sector agrícola** fue explicado por la mayor producción de palto (23,3 por ciento), olivo (248,3 por ciento) y cebada grano (673,2 por ciento); entre otros.
- Entre enero y agosto del presente año, la evolución positiva del sub-sector agrícola es principalmente debido a la mayor producción de alfalfa (6,7 por ciento), vid (6,9 por ciento) y cebolla (73,8 por ciento).



- El resultado positivo de la **actividad pecuaria** fue determinada básicamente por los mayores niveles de producción de carne de vacuno (18,0 por ciento) y carne de porcino (3,5 por ciento), debido a una mayor saca y productividad; y en menor medida debido a la producción avícola tanto de carne (5,1 por ciento) como de huevos (10,4 por ciento); entre los principales.
- Entre enero y agosto, la producción del **sub-sector pecuario** registró una contracción con respecto al mismo periodo del año 2014, explicado por la caída de la producción de leche (-3,2 por ciento), carne de porcino (-2,2 por ciento) y carne de ave (-1,0 por ciento).
- El avance inicial de la presente **campana de siembras 2015/2016**, registró un total de 254 hectáreas instaladas, registrando un crecimiento de 10,0 por ciento con respecto al mismo periodo de la campaña anterior. Este mayor crecimiento fue debido a un mayor número de hectáreas en los cultivos de alfalfa (262,5 por ciento) y maíz amiláceo (22,6 por ciento).

**CUADRO N° 3**  
**SUPERFICIE SEMBRADA 1/**  
(En hectáreas)

	Campaña agrícola 2/		Variación	
	2014/2015	2015/2016	Absoluta	Porcentual
Maíz amiláceo	93	114	21	22,6
Maíz amarillo duro	9	8	- 1	-11,1
Papa	68	69	1	1,5
Yuca	0	0	0	n.d.
Trigo	0	0	0	n.d.
Cebada grano	0	0	0	n.d.
Haba grano verde	40	31	- 9	-22,5
Cebolla	13	3	- 10	-76,9
Alfalfa	8	29	21	262,5
Palto	0	0	0	n.d.
Manzano	0	0	0,0	n.d.
Vid	0	0	0,0	n.d.
Olivo	0	0	0,0	n.d.
Chirimoyo	0	0	0,0	n.d.
Damasco	0	0	0,0	n.d.
<b>Total</b>	<b>231</b>	<b>254</b>	<b>23</b>	<b>10,0</b>

1/ Cifras preliminares.

2/ De agosto.

Fuente: Gerencia Regional de Agricultura y Riego - Moquegua.

Elaboración: BCRP, Sucursal Arequipa. Departamento de Estudios Económicos.

## 1.2 Sector pesca

- En agosto, la **actividad pesquera** registró un dinamismo positivo de 91,4 por ciento con respecto al similar mes del año 2014, debido a la mayor captura de anchoveta dirigida al consumo humano indirecto; así como de la mayor extracción de especies marinas para el consumo humano directo (73,7 por ciento), tanto en la líneas de fresco (86,3 por ciento) como de congelado (51,8 por ciento).
- Entre enero y agosto del presente año, el sector pesca registró una contracción de 43,8 por ciento, debido al menor desembarque de pescados y mariscos dirigido al consumo humano directo (-42,4 por ciento), explicado por sus líneas de fresco (-25,0 por ciento) y congelado (-60,6 por ciento); además de la caída del consumo humano indirecto (-44,1 por ciento), debido a una menor captura de anchoveta.

**CUADRO N° 4  
SECTOR PESCA 1/**

	Agosto			Enero - Agosto		
	2014	2015	Var. %	2014	2015	Var. %
<b>Consumo Humano Directo</b>	<b>842</b>	<b>1 463</b>	<b>73,7</b>	<b>18 249</b>	<b>10 520</b>	<b>-42,4</b>
Fresco	536	999	86,3	9 363	7 019	-25,0
Congelado	306	464	51,8	8 886	3 502	-60,6
<b>Consumo Humano Indirecto</b>	<b>0</b>	<b>2 516</b>	<b>n.d.</b>	<b>145 857</b>	<b>81 597</b>	<b>-44,1</b>
<b>SECTOR PESCA 2/</b>			<b>91,4</b>			<b>-43,8</b>

1/ Cifras preliminares.

2/ A precios de 2007.

Fuente: Ministerio de la Producción.

Elaboración: BCRP, Sucursal Arequipa, Departamento de Estudios Económicos.

- En agosto, el precio promedio de la harina de pescado fue US\$ 1493,0 por tonelada, resultado inferior en 16,9 por ciento, en el período interanual, e inferior en 0,7 por ciento en relación al mes anterior.

**GRÁFICO N° 1  
COTIZACIÓN INTERNACIONAL DE HARINA DE PESCADO  
(Hamburgo - US\$/TM)**

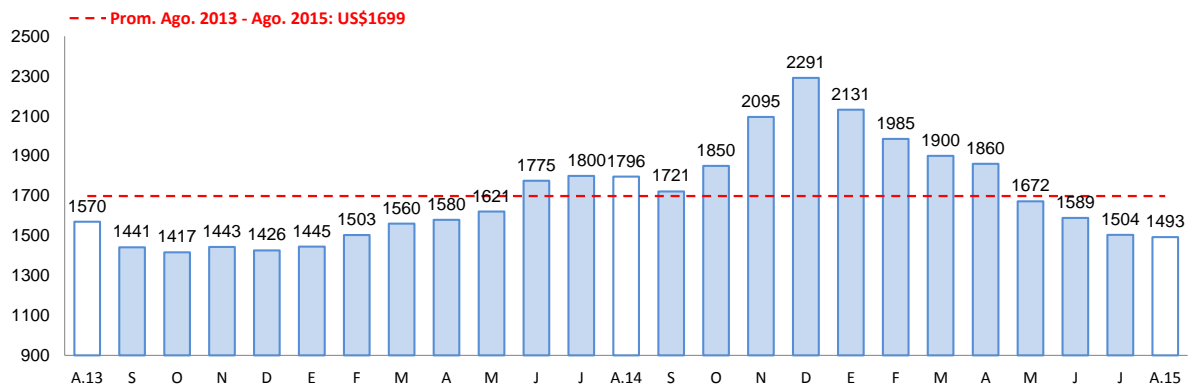

Fuente: Bloomberg.

### 1.3 Sector minería

- La **actividad minera** en agosto, creció 5,2 por ciento, determinada por la mayor producción de cobre (8,2 por ciento) y molibdeno (17,8 por ciento), ambas producidas por la unidad productora de Cuajone, perteneciente a la empresa minera Southern Perú Copper Corporation; mientras que se registró una menor extracción de oro (-52,2 por ciento) y plata (-13,9 por ciento).
- En los meses de enero a agosto del presente año, la actividad minera registró una caída de 2,6 por ciento, debido a la menor extracción de volúmenes de cobre (-0,5 por ciento), oro (-56,2 por ciento) y plata (-19,7 por ciento).

**CUADRO N° 5**  
**SECTOR MINERÍA 1/**  
(Variación % real respecto a similar periodo del año anterior)

Mineral	Estructura Porcentual 2013 2/	Agosto				Enero - Agosto			
		2014	2015	Var.%	Contribución 3/	2014	2015	Var.%	Contribución 3/
Cobre (TMF)	73,7	13 404	14 498	8,2	5,9	121 291	120 625	-0,5	-0,4
Oro (KFG)	8,5	303	145	-52,2	-3,4	2 452	1 074	-56,2	-3,3
Plata (KGF)	3,5	8 870	7 634	-13,9	-0,5	80 901	64 929	-19,7	-0,7
Molibdeno (TMF)	14,2	299	352	17,8	3,1	2 501	2 776	11,0	1,8
<b>SECTOR MINERÍA 2/</b>	<b>100,0</b>			<b>5,2</b>	<b>5,2</b>			<b>-2,6</b>	<b>-2,6</b>

1/ Cifras preliminares.

2/ A precios de 2007

3/ En base a la estructura de similar periodo de 2014.

Fuente: Ministerio de Energía y Minas.

Elaboración: BCRP, Sucursal Arequipa. Departamento de Estudios Económicos.

**GRÁFICO N° 2**  
**VARIACION DE LA PRODUCCIÓN MINERA**  
(Variación % real respecto a similar mes del año anterior)

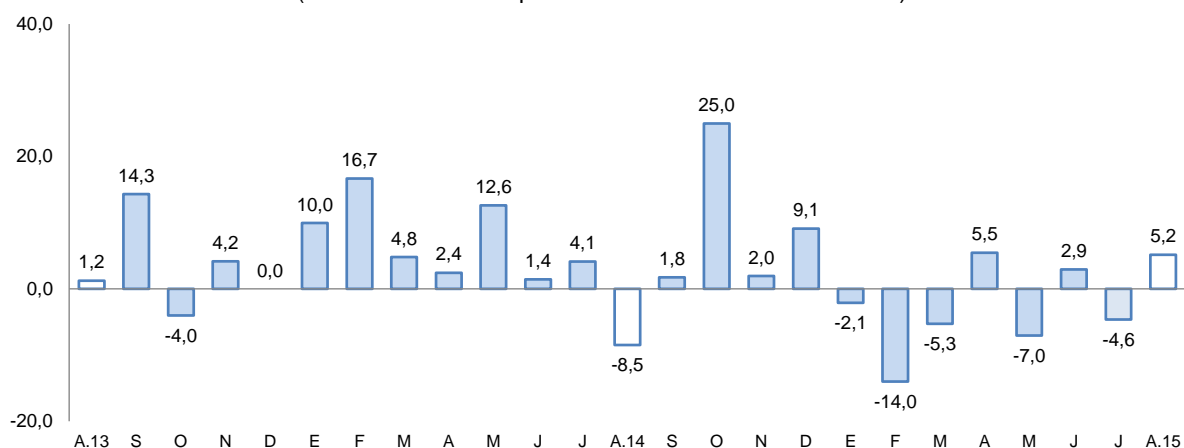

Fuente: Ministerio de Energía y Minas.

Elaboración: BCRP, Sucursal Arequipa, Departamento de Estudios Económicos

- La **cotización internacional de los principales metales, en el periodo interanual**, siguió registrando una tendencia a la baja; especialmente en lo que se refiere a los precios del cobre (-27,3 por ciento), oro (-13,7 por ciento), plata (-24,4 por ciento), plomo (-24,3 por ciento) y zinc (-22,3 por ciento).

## 2. Otros indicadores sectoriales

### 1.4 Sector manufactura

- La **producción manufacturera** en Moquegua en el mes de agosto tuvo una variación negativa de 1,5 por ciento en comparación a igual mes del año 2014, determinada por la menor producción de cátodos de cobre y de oro.
- La producción acumulada entre los meses de enero a agosto se incrementó 1,7 por ciento respecto a igual período del año anterior, debido al comportamiento positivo observado en la producción de cobre blíster y cátodos de cobre.



**CUADRO N° 6**  
**SECTOR MANUFACTURA**  
(Variación % real respecto a similar periodo del año anterior)

Ramas de actividad	Estructura porcentual 2013 1/	Agosto		Enero - Agosto	
		Var.%	Contribución 2/	Var.%	Contribución 2/
<b>MANUFACTURA PRIMARIA</b>					
Conservas y congelado pescado	0,7	- 3/	0,6	-46,3	-0,5
Harina y aceite de pescado	0,3	4266,7	-	-16,1	-0,1
Cobre blister	57,5	2,9	1,4	2,0	1,0
Cátodos de cobre	40,2	-7,2	-3,6	2,9	1,4
Oro refinado	0,2	-52,4	-0,1	-11,6	0,0
Plata refinada	1,1	4,8	0,1	-3,2	0,0
<b>SECTOR MANUFACTURA</b>	<b>100,0</b>	<b>-1,5</b>	<b>-1,5</b>	<b>1,7</b>	<b>1,7</b>

1/ A precios de 1994.

2/ En base a la estructura de similar periodo de 2014.

3/ En el mes se registró altos niveles de producción y refleja un efecto estadístico base, puesto que en agosto de 2014, la industria estuvo paralizada.

Fuente: Empresas Industriales

Elaboración: BCRP, Sucursal Arequipa. Departamento de Estudios Económicos.

### 1.5 Arribos a los establecimientos de hospedaje

- El **arribo de turistas** al departamento de Moquegua en el mes de agosto fue de 11 368 personas, con una variación negativa de 15,5 por ciento, respecto a igual periodo de 2014, debido al decremento tanto del turismo nacional, como del extranjero. La mayor procedencia de los turistas nacionales fue de Lima, Arequipa, Tacna y Puno; y en el caso de los turistas extranjeros, procedieron principalmente de Chile, Argentina, Francia y México.
- En los primeros ocho meses del año en curso, el número acumulado de turistas que llegaron al departamento fue de 112 801 personas, con un aumento de 6,2 por ciento en comparación con similar período del año 2014; debido al crecimiento del turismo externo especialmente y en menor medida del turismo interno. El promedio de permanencia de los turistas fue de 1,52 días.

**GRAFICO N° 3**  
**VARIACION DE ARRIBOS A ESTABLECIMIENTOS DE HOSPEDAJE**  
(Variación %)

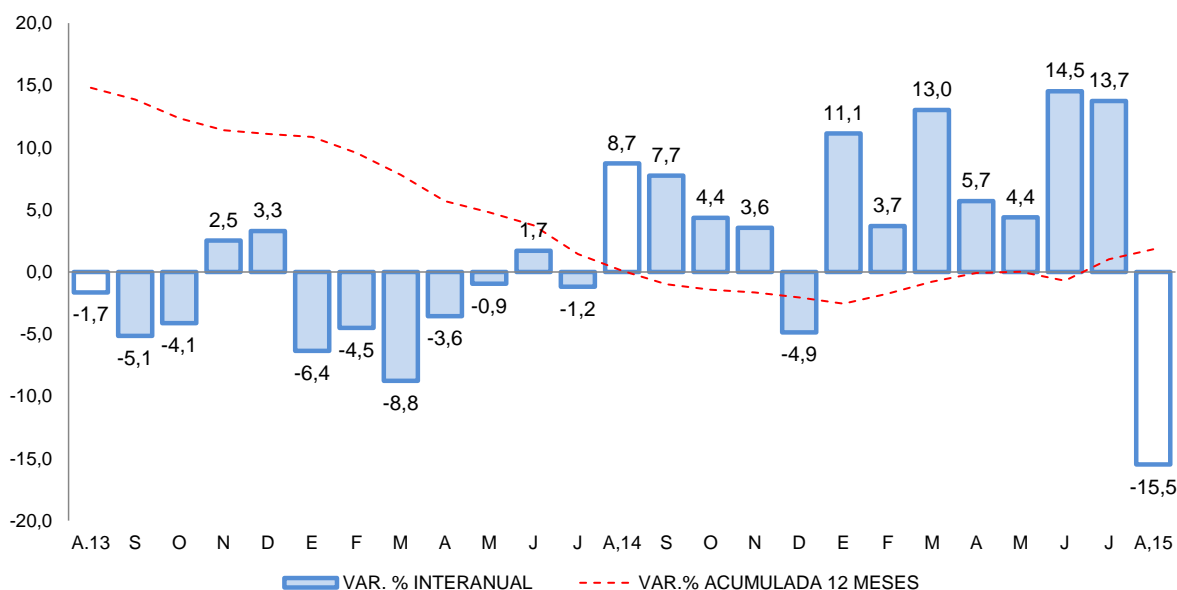

Fuente: Encuesta Mensual a Establecimientos de Hospedaje- MINCETUR.



## II. ASPECTOS LABORALES

### 1. Empleo

- El **empleo** en la ciudad de Moquegua, en empresas privadas formales de 10 a más trabajadores, en el mes de agosto, mostró una evolución positiva de 19,0 por ciento, debido al buen ritmo de demanda de los sectores: industria manufacturera (16,3 por ciento), extractivo (11,2 por ciento) y de servicios (8,0 por ciento); mientras que los indicadores de los sectores comercio y de transporte, almacenes y comunicaciones registraron una contracción.
- En el periodo acumulado, el empleo reportó una variación positiva de 9,5 por ciento, asociada a la mayor demanda laboral por parte de la mayoría de sectores: extractivo (13,0 por ciento), manufactura (5,8 por ciento), comercio (3,6 por ciento) y servicios (0,1 por ciento); siendo contrarrestado el resultado final, por la caída del sector de transporte, almacenes y comunicaciones (-14,5 por ciento).

**CUADRO N° 7**  
**CIUDAD DE MOQUEGUA: ÍNDICE MENSUAL DE EMPLEO EN EMPRESAS PRIVADAS FORMALES DE 10 Y MÁS TRABAJADORES POR RAMA DE ACTIVIDAD ECONÓMICA 1/**  
 (Octubre 2010=100)

	Agosto			Enero - Agosto		
	2014	2015	Var.%	2014	2015	Var.%
Extractiva 2/	94,7	105,3	11,2	373,3	421,9	13,0
Industria manufacturera	143,3	166,7	16,3	628,3	665,0	5,8
Comercio	92,4	88,0	-4,8	378,3	392,1	3,6
Transporte, almacenes y comunicaciones	81,6	144,4	-100,0	383,1	327,6	-14,5
Servicios 3/	77,5	83,7	8,0	469,2	469,7	0,1
<b>Total</b>	<b>82,7</b>	<b>98,4</b>	<b>19,0</b>	<b>442,8</b>	<b>485,1</b>	<b>9,5</b>

Nota: La información corresponde al primer día de cada mes.

1/ Cifras preliminares.

2/ Conformada por las subramas agricultura, pesca y minería.

3/ Conformada por las subramas servicios prestados a empresas, restaurantes y hoteles, establecimientos financieros, enseñanza, servicios sociales y comunales; y electricidad, gas y agua.

Fuente: MTPE - Encuesta Nacional de Variación del Empleo (ENVME)

Elaboración: BCRP, Sucursal Arequipa. Departamento de Estudios Económicos.

**GRÁFICO N° 4**  
**CIUDAD DE MOQUEGUA: EMPLEO FORMAL URBANO EN EMPRESAS DE 10 A MÁS TRABAJADORES**  
 (Variación % respecto a similar mes del año anterior)

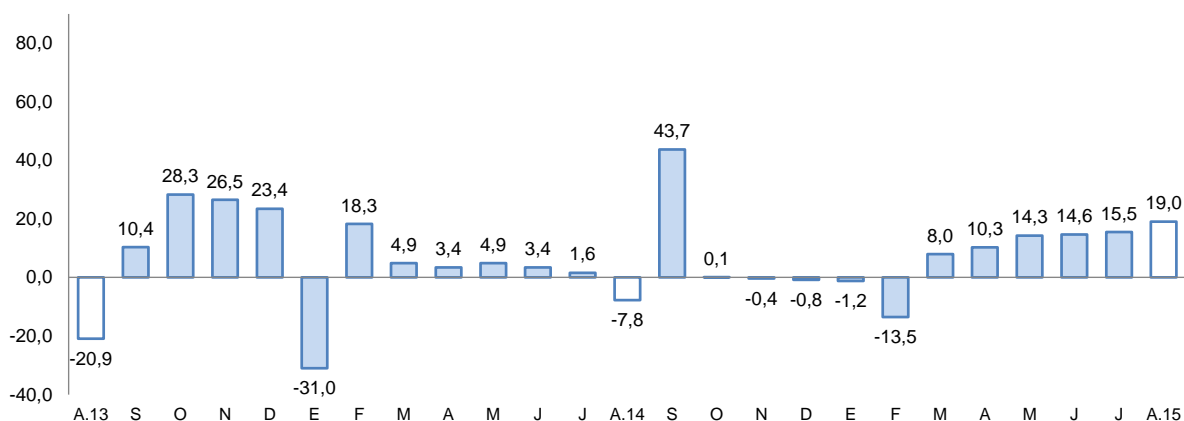

Fuente: Ministerio de Trabajo y Promoción del Empleo.

### III. SECTOR EXTERNO

#### 1. Exportaciones

- En agosto, las exportaciones registraron un crecimiento de 19,3 por ciento, debido a los mayores envíos de productos tradicionales (18,8 por ciento) relacionados a productos mineros (19,7 por ciento) derivados del cobre, estaño y oro. Adicionalmente del mayor dinamismo de oferta de los productos no tradicionales (51,6 por ciento), determinado básicamente por productos químicos (42,2 por ciento).
- En el periodo enero- agosto, las exportaciones descendieron 21,4 por ciento, asociada a los menores envíos de productos tradicionales (-22,1 por ciento), determinado por los productos pesqueros (-70,7 por ciento) y mineros (-20,7 por ciento). Mientras que se registró un incremento de los productos no tradicionales (7,0 por ciento) relacionada básicamente a envíos pesqueros (-39,6 por ciento).
- Los principales países destino de las exportaciones, entre enero y agosto, fueron: República Popular de China (47,6 por ciento), Italia (15,9 por ciento), Brasil (13,6 por ciento) y Canadá (6,1 por ciento); entre otros. A nivel de productos, hacia República Popular China se destinaron cátodos de cobre refinado (89,7 por ciento) y en menor medida, minerales de cobre y sus concentrados (4,6 por ciento); a Italia cátodos de cobre refinado (99,9 por ciento), a Brasil cátodos de cobre refinado (100,0 por ciento) y finalmente a Canadá fue enviado oro en bruto (88,0 por ciento).
- La estructura de las exportaciones por principales productos muestra a cátodos de cobre refinado como los de mayor participación (79,8 por ciento), seguido de oro en bruto (5,4 por ciento) y de minerales de molibdeno y sus concentrados (5,2 por ciento); entre otros.

**CUADRO N° 7**  
**EXPORTACIONES POR GRUPO DE PRODUCTOS 1/**  
(Valor FOB en millones de US\$)

TIPO	Agosto			Enero - Agosto		
	2014	2015	Var.%	2014	2015	Var. %
<b>PRODUCTOS TRADICIONALES</b>	<b>194,6</b>	<b>231,2</b>	<b>18,8</b>	<b>1542,1</b>	<b>1202,0</b>	<b>-22,1</b>
Pesqueros	3,5	2,4	-31,6	40,7	11,9	-70,7
Agrícolas	0,0	0,0	n.d.	0,0	0,0	n.d.
Mineros	191,1	228,8	19,7	1501,3	1190,0	-20,7
Petróleo y derivados	0,0	0,0	n.d.	0,0	0,1	81,7
<b>PRODUCTOS NO TRADICIONALES</b>	<b>3,4</b>	<b>5,1</b>	<b>51,6</b>	<b>36,1</b>	<b>38,6</b>	<b>7,0</b>
Agropecuarios	0,1	0,1	-24,3	0,3	0,4	12,1
Pesqueros	0,5	0,9	68,1	9,4	5,7	-39,6
Textiles	0,0	0,0	n.d.	0,0	0,0	n.d.
Maderas, papeles y sus derivados	0,0	0,0	n.d.	0,0	0,0	n.d.
Químicos	2,8	3,9	42,2	24,4	30,8	26,4
Minerales no metálicos	0,0	0,0	n.d.	0,0	0,0	n.d.
Sidero-metalúrgicos	0,0	0,2	n.d.	1,9	1,4	-29,9
Metal-mecánicos	0,0	0,0	n.d.	0,0	0,4	n.d.
Otros	0,0	0,0	n.d.	0,0	0,0	n.d.
<b>TOTAL EXPORTACIONES</b>	<b>198,0</b>	<b>236,4</b>	<b>19,3</b>	<b>1578,2</b>	<b>1240,7</b>	<b>-21,4</b>

1/ Cifras preliminares.

Fuente: Superintendencia Nacional de Aduanas y de Administración Tributaria.

Elaboración: BCRP, Sucursal Arequipa, Departamento de Estudios Económicos.



## IV. CRÉDITO Y DEPÓSITOS

## 1. Crédito

- Los **créditos** otorgados en Moquegua al mes de agosto de 2015 tuvieron un saldo de S/. 708 millones; con un crecimiento de 7,2 por ciento, al compararlos con similar mes del año anterior. El Banco de la Nación colocó el 4,6 por ciento del total y sus saldos tuvieron un aumento de 8,5; la banca múltiple colocó el 58,5 por ciento y tuvo un crecimiento de 20,9 por ciento; mientras que las instituciones no bancarias cuya participación fue del 36,9 por ciento, disminuyeron sus créditos 9,3 por ciento. Los créditos estuvieron conformados en 85,6 por ciento por moneda nacional y se incrementaron 9,0 por ciento en relación al comparativo; mientras que las colocaciones en moneda extranjera representaron el 14,4 por ciento y registraron una contracción de 2,7 por ciento.

**CUADRO N° 8**  
**CREDITO DIRECTO**  
(Saldos en millones de nuevos soles)

	Estructura % Ago-15	Agosto		Var.% Nominal
		2014	2015	Ago-15 / Ago-14
<b>Banco de la Nación</b>	<b>4,6</b>	<b>30</b>	<b>33</b>	<b>8,5</b>
<b>Agrobanco</b>	<b>0,0</b>	<b>0</b>	<b>0</b>	<b>-</b>
<b>Banca Múltiple</b>	<b>58,5</b>	<b>343</b>	<b>414</b>	<b>20,9</b>
<b>Instituciones No Bancarias</b>	<b>36,9</b>	<b>288</b>	<b>261</b>	<b>-9,3</b>
Financieras	7,9	77	56	-27,0
Cajas Municipales	28,9	211	205	-2,8
Cajas Rurales	0,0	0	0	-
Edpymes	0,0	0	0	-27,6
Arrendamiento Financiero	0,0	0	0	-
<b>TOTAL</b>	<b>100,0</b>	<b>661</b>	<b>708</b>	<b>7,2</b>
<b>Empresas 1/</b>	<b>54,4</b>	<b>377</b>	<b>385</b>	<b>2,2</b>
<b>Personas</b>	<b>45,6</b>	<b>284</b>	<b>323</b>	<b>13,8</b>
Consumo	33,5	210	237	12,8
Hipotecario	12,2	74	86	16,6
MN	85,6	556	606	9,0
ME	14,4	105	102	-2,7
ME (Mill. US\$)		37	32	-14,5

1/ Ajuste en Créditos a Empresas

Fuente: SBS y AFP

- Según tipo de crédito, el otorgado a empresas representó el 54,4 por ciento y sus saldos tuvieron una ligera variación positiva de 2,2 por ciento; en los créditos a personas, los de consumo significaron el 33,5 por ciento y tuvieron un crecimiento de 12,8 por ciento, mientras que los créditos hipotecarios representaron el 12,2 por ciento y aumentaron 16,6 por ciento.

**GRAFICO N° 4**  
**VARIACIÓN DE LOS CRÉDITOS**  
(Variación % respecto a similar mes del año anterior)

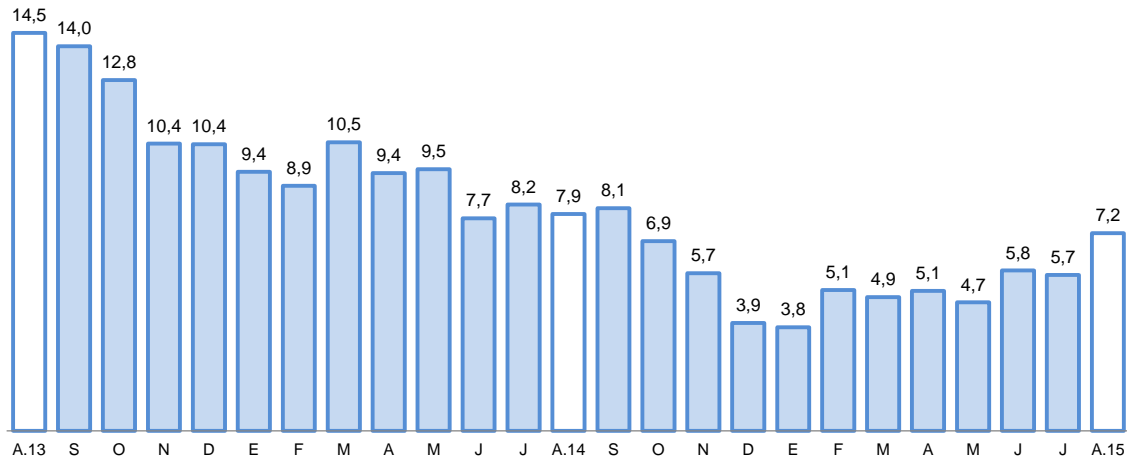

Fuente: Superintendencia de Banca, Seguros y AFP.

- La **cartera morosa** en el mes de julio 2015 fue de 5,0 por ciento, con un aumento de 0,2 puntos respecto a igual mes del año 2014; correspondiendo las tasas más elevadas a las Edpymes con el 17,5 por ciento; Cajas Municipales de Ahorro y Crédito con el 6,0 por ciento y las Empresas Financieras con el 5,8 por ciento.

**GRAFICO N° 5**  
**TASA DE MOROSIDAD 1/2/**  
(Porcentaje)

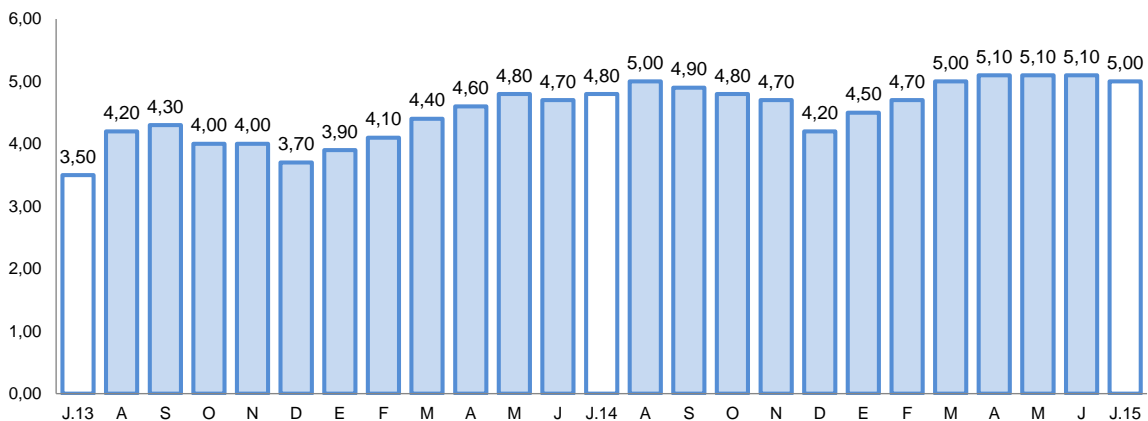

1/ Preliminar.

2/ Morosidad = (créditos vencidos + créditos en cobranza judicial) / colocaciones brutas.

## 2. Depósitos

- Los **depósitos** tuvieron un saldo de S/. 824 millones, con un comportamiento positivo de 11,7 por ciento al compararlos con igual mes del año anterior. Los depósitos del Banco de la Nación representaron el 19,6 por ciento del total del sistema y disminuyeron 3,6 por ciento en el período interanual; los depósitos de la banca múltiple representaron el 61,6 por ciento y sus saldos fueron mayores en 19,1 por ciento y los depósitos de las instituciones no bancarias que captaron el 18,8 por ciento, registraron un aumento de 7,5 por ciento. Los depósitos estuvieron conformados en 73,2 por ciento por moneda nacional, los que tuvieron una



variación positiva de 4,0 por ciento; en moneda extranjera la participación fue de 26,8 por ciento con un crecimiento de 39,7 por ciento.

- Por modalidad de captación, los mayores saldos correspondieron a depósitos de ahorro con el 42,0 por ciento, los que tuvieron un incremento de 16,8 por ciento, en relación al período interanual; seguidos de los depósitos a plazo con el 29,9 por ciento, los cuales no variaron y los depósitos a la vista que representaron el 28,1 por ciento y crecieron 18,6 por ciento.

**CUADRO N° 9  
DEPOSITOS**  
(SalDOS en millones de nuevos soles)

	Estructura % Ago-15	Agosto		Var.% Nominal Ago-15 / Ago-14
		2014	2015	
<b>Banco de la Nación</b>	<b>19,6</b>	<b>168</b>	<b>162</b>	<b>-3,6</b>
<b>Banca Múltiple</b>	<b>61,6</b>	<b>426</b>	<b>508</b>	<b>19,1</b>
<b>Instituciones No Bancarias</b>	<b>18,8</b>	<b>144</b>	<b>155</b>	<b>7,5</b>
Financieras	1,0	8	8	-0,3
Cajas Municipales	17,8	136	147	8,0
Cajas Rurales	0,0	0	0	-
<b>TOTAL</b>	<b>100,0</b>	<b>738</b>	<b>824</b>	<b>11,7</b>
Vista	28,1	195	232	18,6
Ahorro	42,0	296	346	16,8
Aplazo	29,9	246	246	0,0
MN	73,2	580	603	4,0
ME	26,8	158	221	39,7
ME (Mill. US\$)	8,3	56	68	22,8

Fuente: SBS y AFP

**GRÁFICO N° 6  
VARIACION DE LOS DEPÓSITOS**  
(Variación % respecto a similar mes del año anterior)

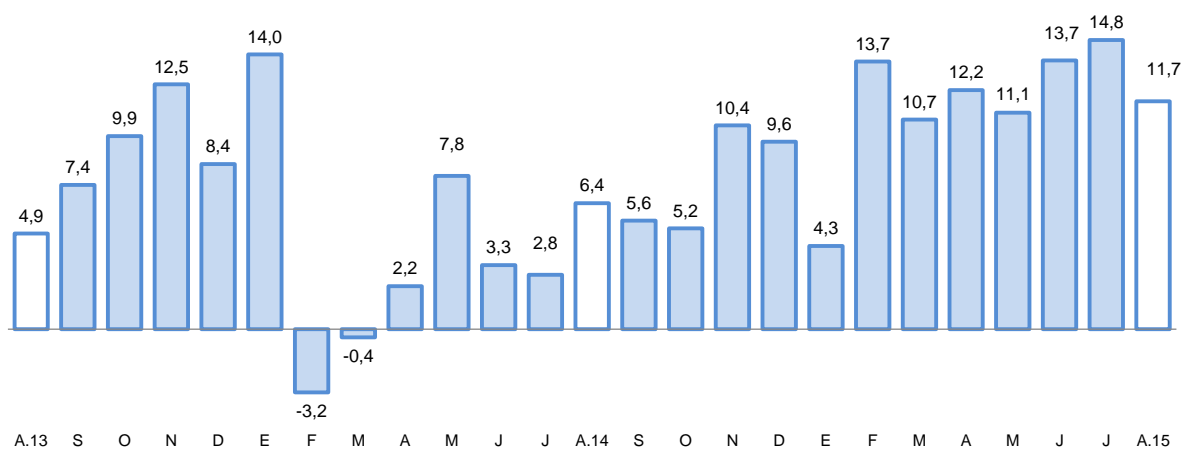

Fuente: Superintendencia de Banca, Seguros y AFP.

- El ratio colocaciones/depósitos en el mes de agosto del 2015 se ubicó en 0,86, mostrando tendencia decreciente respecto a igual mes del año anterior en que fue de 0,90.

## V. GASTO PUBLICO NO FINANCIERO

### 1. Gasto corriente no financiero

- El gasto corriente fue de S/.47 millones, el que disminuyó 14,9 por ciento, respecto a igual mes del 2014, por menores gastos en los tres niveles de gobierno.
- En el acumulado del año el gasto corriente no financiero alcanzó la suma de S/. 332 millones, con una disminución de 7,9 por ciento en comparación al gasto efectuado en similar período del 2014, determinado por el comportamiento decreciente de los tres niveles de gobierno.

**CUADRO N° 10**  
**GASTO CORRIENTE NO FINANCIERO 1/2**  
(Millones de nuevos soles)

	Agosto			Enero- Agosto		
	2014	2015	Var.%real	2014	2015	Var.%real
Gobierno Nacional	18	17	-8,7	118	111	-8,9
Gobierno Regional	24	19	-26,2	140	138	-4,9
Gobiernos locales	12	12	-0,7	91	83	-11,0
<b>Total</b>	<b>53</b>	<b>47</b>	<b>-14,9</b>	<b>349</b>	<b>332</b>	<b>-7,9</b>

1/ Información actualizada al 31 de agosto de 2015.

2/ Comprende el gasto en remuneraciones, bienes y servicios y pensiones.

Fuente: Ministerio de Economía y Finanzas.

Elaboración: BCRP, Sucursal Arequipa. Departamento de Estudios Económicos.

### 2. Gasto de Capital

- El gasto de capital, fue de S/ 30 millones, con una variación negativa de 44,2 por ciento, al haber disminuido los gastos en los gobiernos regional y locales.
- En los primeros ocho meses del año, los gastos acumularon S/. 163 millones, con una variación negativa de 51,4 por ciento respecto a igual período del año anterior, al haber sido menores los gastos en los tres niveles de gobierno.

**CUADRO N° 10**  
**GASTO DE CAPITAL 1/ 2/**  
(Millones de nuevos soles)

	Agosto			Enero- Agosto		
	2014	2015	Var.%real	2014	2015	Var.%real
Gobierno Nacional	1	7	546,3	28	17	-42,2
Gobierno Regional	20	13	-36,8	147	56	-63,1
Gobiernos locales	32	10	-68,1	148	89	-41,5
<b>Total</b>	<b>53</b>	<b>30</b>	<b>-44,2</b>	<b>323</b>	<b>163</b>	<b>-51,4</b>

1/ Información actualizada al 31 de agosto de 2015.

2/ Comprende la adquisición de activos no financieros

Fuente: Ministerio de Economía y Finanzas.

Elaboración: BCRP, Sucursal Arequipa. Departamento de Estudios Económicos.

- La inversión en el mes alcanzó S/. 30 millones y se redujo 43,9 por ciento respecto al comparativo determinado por la reducción de inversión en los gobiernos regional y locales; mientras que en el período acumulado disminuyó 52,3 por ciento, por la contracción en los tres niveles de gobierno.
- El avance de la inversión pública, en lo que va del año fue de 31,6 por ciento del PIM; el Gobierno Nacional tuvo un avance de 19,9 por ciento, mientras que en el Gobierno Regional fue de 35,3 por ciento y en los gobiernos locales de 33,1 por ciento.

**GRAFICO N° 7**  
**VARIACION DE LA INVERSION PÚBLICA**  
(Variación % real)

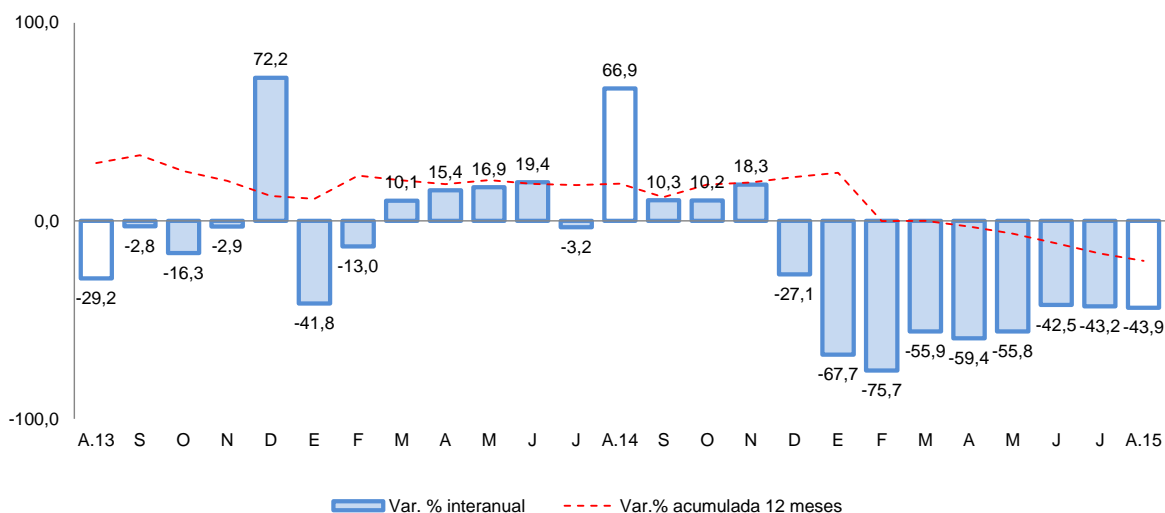

Fuente: Ministerio de Economía y Finanzas.

- Los principales proyectos ejecutados por el Gobierno Nacional en agosto fueron: “Construcción del Establecimiento Penitenciario de Moquegua”, con S/. 2,4 millones; “Instalación del Servicio de Infraestructura del Reservorio en el Sector Canal Mocko-Distrito de San Cristóbal” con S/. 1,2 millones; Mejoramiento de los Servicios de Bienestar Universitario de la Universidad Nacional de Moquegua”, con S/. 657 mil y “Mejoramiento del Servicio de Agua para Riego en el Anexo Santa Cruz, Distrito de Quinistaquillas”, por S/. 596 mil.
- En el Gobierno Regional se destinó a “Ampliación de la Frontera Agrícola Lomas de Ilo” con S/. 5,3 millones; “Ampliación y Mejoramiento del Hospital de Moquegua” con S/. 1,2 millones; “Mejoramiento de la Red Vial Departamental Moquegua- Arequipa Tramo MO 108” con una inversión de S/. 873 mil y “Mejoramiento del Servicio Educativo de la I.E. San Antonio, Distrito de Moquegua”, con S/. 667 mil.
- Los gobiernos locales ejecutaron: “Mejoramiento de los Servicios e Implementación de los Centros de Educación Inicial de Yunga” con S/. 628 mil; “Mejoramiento de los Accesos Viales y Construcción del Puente Carrozable en el Sector Huaracanito-Distrito de Moquegua” con S/. 562 mil; “Construcción de Puentes Carrozables en el Distrito de Omate”, con una inversión de S/. 417 mil y “Mejoramiento de Infraestructura en la I.E. Mariano Urquieta, Distrito de Moquegua”, con S/. 400 mil.



**VI. ANEXOS**

## ANEXO 1

MOQUEGUA: PRODUCCION AGROPECUARIA 1/  
(T.m.)

PRODUCTOS	2014					2015								
	AGO	SET	OCT	NOV	DIC	ENE	FEB	MAR	ABR	MAY	JUN	JUL	AGO	
<b>AGRICOLA</b>														<b>AGRICOLA</b>
Maíz Amiláceo	0	6	1	0	3	0	6	7	189	516	62	14	5	Maíz Amiláceo
Maíz Amarillo	0	9	0	0	21	46	25	23	14	0	37	17	20	Maíz Amarillo
Papa	367	242	0	43	308	387	854	1471	1334	1113	423	283	206	Papa
Yuca	0	0	0	0	0	0	0	0	0	0	0	0	0	Yuca
Trigo	0	0	0	4	3	0	0	0	16	3	3	28	14	Trigo
Cebada Grano	2	0	0	0	1	0	0	0	13	7	27	51	15	Cebada Grano
Haba	14	0	6	17	17	16	29	192	46	0	0	29	0	Haba
Cebolla	0	55	27	175	209	298	371	671	481	214	47	124	0	Cebolla
Alfalfa	43363	45052	42609	41712	40825	43570	52913	59138	59093	57162	52515	47398	43363	Alfalfa
Palto	352	270	244	65	0	123	293	931	926	1238	821	586	434	Palto
Manzano	0	0	0	0	0	30	117	142	116	40	25	5	0	Manzano
Vid	0	0	0	0	84	152	668	1782	1261	929	338	0	0	Vid
Olivc	36	161	0	0	0	0	0	0	0	0	26	75	125	Olivo
Chirimoyo	0	0	0	0	0	0	0	0	25	91	49	20	0	Chirimoyo
Damasco	0	0	0	63	63	0	0	0	0	0	0	0	0	Damasco
<b>PECUARIO</b>														<b>PECUARIO</b>
Carne Aves	11	11	11	11	13	9	10	9	11	11	11	11	11	Carne Aves
Carne Alpaca	9	9	11	10	11	9	8	8	9	8	9	8	7	Carne alpaca
Carne Llama	7	7	8	8	8	7	6	7	8	7	7	7	6	Carne Llama
Carne Caprinos	1	1	1	1	1	0	1	1	1	1	1	1	1	Carne Caprinos
Carne Ovinos	8	6	8	8	9	7	6	7	7	8	8	10	6	Carne Ovinos
Carne Porcinos	47	44	44	45	51	41	42	38	49	51	51	56	48	Carne Porcinos
Carne Vacunos	98	102	125	131	145	106	98	91	81	94	85	114	116	Carne Vacunos
Huevos Aves	16	16	16	16	17	17	16	15	17	20	20	20	18	Huevos Aves
Leche Vacunos	1325	1311	1338	1339	1355	1366	1287	1316	1349	1349	1304	1320	1292	Leche Vacunos

1/ Cifras Preliminare:

Fuente: Gerencia Regional de Agricultura y Riego-Moquegua.

Elaboración: BCRP. Sucursal Arequipa. Departamento de Estudios Económicos



**ANEXO 2**

**MOQUEGUA: EXTRACCION DE ESPECIES HIDROBIOLÓGICAS 1/**

(T.m.)

ESPECIES	2014					2015								
	AGO	SET	OCT	NOV	DIC	ENE	FEB	MAR	ABR	MAY	JUN	JUL	AGO	
<b>CHD 2/</b>	<b>842</b>	<b>993</b>	<b>3535</b>	<b>4802</b>	<b>3295</b>	<b>2835</b>	<b>1212</b>	<b>869</b>	<b>542</b>	<b>1087</b>	<b>1633</b>	<b>879</b>	<b>1463</b>	<b>CHD 2/</b>
1. Fresco	536	582	2358	2839	2487	2001	943	518	400	695	869	594	999	1. Fresco
2. Congelado	306	411	1177	1963	808	834	268	351	142	392	764	286	464	2. Congelado
<b>CHI 3/</b>	<b>0</b>	<b>0</b>	<b>0</b>	<b>0</b>	<b>0</b>	<b>0</b>	<b>0</b>	<b>2162</b>	<b>486</b>	<b>19693</b>	<b>43089</b>	<b>13652</b>	<b>2516</b>	<b>CHI 3/</b>

1/ Cifras preliminares

2/ Consumo Humano Directo

3/ Consumo Humano Indirecto

Fuente: Gerencia Regional de la Producción-Moquegua

Elaboración: BCRP.Sucursal Arequipa. Departamento de Estudios Económicos



**ANEXO 3**

**MOQUEGUA: PRODUCCION MINERA 1/**

PRODUCTOS	2014					2015								
	AGO	SET	OCT	NOV	DIC	ENE	FEB	MAR	ABR	MAY	JUN	JUL	AGO	
<b>MINERÍA METÁLICA</b>														<b>MINERÍA METÁLICA</b>
Cobre (TMF.)	13 404	15 494	15 091	14 924	16 342	15 358	12 985	14 968	15 691	15 875	15 529	15 721	14 498	Cobre (TMF.)
Oro (KGF.)	303	305	263	267	274	177	166	104	107	91	126	158	145	Oro (KGF.)
Plata (KGF.)	8 870	9 726	9 119	8 815	28 190	8 272	7 600	8 147	8 770	8 270	8 082	8 154	7 634	Plata (KGF.)
Molibdeno (TMF.)	299	373	423	354	351	325	290	353	362	337	382	375	352	Molibdeno (TMF.)

1/ Cifras preliminares

Fuente: Ministerio de Energía y Minas.

Elaboración: BCRP, Sucursal Arequipa. Departamento de Estudios Económicos

ANEXO 4

MOQUEGUA: ÍNDICE DE PRODUCCIÓN MANUFACTURERA 1/  
(Base 1994=100,00)

DESCRIPCIÓN	2014					2015								
	AGO	SET	OCT	NOV	DIC	ENE	FEB	MAR	ABR	MAY	JUN	JUL	AGO	
<b>MANUFACTURA PRIMARIA</b>	<b>225,87</b>	<b>231,54</b>	<b>155,68</b>	<b>124,76</b>	<b>241,53</b>	<b>242,93</b>	<b>201,12</b>	<b>238,13</b>	<b>233,10</b>	<b>234,04</b>	<b>238,09</b>	<b>230,49</b>	<b>218,70</b>	<b>MANUFACTURA PRIMARIA</b>
Conservas y Congel. De Pescado	0,61	9,76	34,18	63,31	40,46	39,77	13,03	23,95	8,94	21,97	49,67	14,80	26,81	Conservas y Congel. De Pescado
Harina y Aceite de Pescado	0,00	0,00	0,00	0,00	0,00	0,00	0,00	5,19	1,33	59,35	131,08	26,09	6,85	Harina y Aceite de Pescado
Cobre Blister	447,28	490,22	305,03	346,85	519,52	510,82	406,97	510,31	493,21	468,17	484,76	485,39	460,15	Cobre Blister
Cátodos de Cobre	173,74	165,98	116,94	50,93	168,63	174,61	151,12	169,95	168,82	173,63	165,47	163,15	161,16	Cátodos de Cobre
Oro Refinado	144,00	123,43	102,86	157,71	150,86	109,71	89,14	123,43	68,57	137,14	144,00	144,00	68,57	Oro Refinado
Plata Refinada	115,59	110,08	110,08	110,08	93,57	88,07	93,57	49,54	82,56	88,07	99,08	121,09	121,10	Plata Refinada

1/ Cifras preliminares

Fuente: Empresas Industriales

Elaboración: BCRP.Sucursal Arequipa. Departamento de Estudios Económicos



**ANEXO 5**

**MOQUEGUA: EXPORTACIONES POR TIPO DE PRODUCTO 1/  
(Millones de US \$ FOB)**

DESCRIPCIÓN	2014					2015								TIPO
	AGO	SET	OCT	NOV	DIC	ENE	FEB	MAR	ABR	MAY	JUN	JUL	AGO	
<b>Productos Tradicionales</b>	<b>194,6</b>	<b>271,0</b>	<b>153,5</b>	<b>150,4</b>	<b>233,7</b>	<b>144,9</b>	<b>154,8</b>	<b>166,5</b>	<b>117,6</b>	<b>129,8</b>	<b>138,0</b>	<b>119,2</b>	<b>231,2</b>	<b>Productos Tradicionales</b>
Pesqueros	3,5	1,1	0,2	3,3	5,4	0,0	3,6	1,8	0,0	0,7	0,0	3,4	2,4	Pesqueros
Mineros	191,1	269,9	153,3	147,1	228,2	144,8	151,1	164,7	117,6	129,2	138,0	115,8	228,8	Mineros
Petróleo y Derivados	0,0	0,0	0,0	0,0	0,0	0,1	0,0	0,0	0,0	0,0	0,0	0,0	0,0	Petróleo y Derivados
<b>Productos no Tradicionales</b>	<b>3,4</b>	<b>4,8</b>	<b>1,0</b>	<b>3,2</b>	<b>6,5</b>	<b>3,6</b>	<b>4,9</b>	<b>8,0</b>	<b>3,8</b>	<b>4,8</b>	<b>5,0</b>	<b>3,4</b>	<b>5,1</b>	<b>Productos no Tradicionales</b>
Agropecuarios	0,1	0,1	0,1	0,0	0,0	0,0	0,0	0,0	0,0	0,1	0,1	0,1	0,1	Agropecuarios
Pesqueros	0,5	0,8	0,2	0,8	1,9	0,7	1,4	1,3	0,2	0,3	0,2	0,7	0,9	Pesqueros
Textiles	0,0	0,0	0,0	0,0	0,0	0,0	0,0	0,0	0,0	0,0	0,0	0,0	0,0	Textiles
Maderas y Papeles	0,0	0,0	0,0	0,0	0,0	0,0	0,0	0,0	0,0	0,0	0,0	0,0	0,0	Maderas y Papeles
Quimicos	2,8	3,4	0,8	2,3	4,6	2,9	3,1	5,9	3,6	4,4	4,4	2,7	3,9	Quimicos
Mineral no Metálico	0,0	0,0	0,0	0,0	0,0	0,0	0,0	0,0	0,0	0,0	0,0	0,0	0,0	Mineral no Metálico
Siderurgicos	0,0	0,5	0,0	0,1	0,0	0,0	0,0	0,8	0,0	0,0	0,3	0,0	0,2	Siderurgicos
Metal Mecánico	0,0	0,0	0,0	0,0	0,0	0,0	0,4	0,0	0,0	0,0	0,0	0,0	0,0	Metal Mecánico
Otros	0,0	0,0	0,0	0,0	0,0	0,0	0,0	0,0	0,0	0,0	0,0	0,0	0,0	Otros
<b>TOTAL EXPORTACIONES</b>	<b>198,0</b>	<b>275,8</b>	<b>154,5</b>	<b>153,7</b>	<b>240,2</b>	<b>148,5</b>	<b>159,6</b>	<b>174,5</b>	<b>121,5</b>	<b>134,6</b>	<b>143,1</b>	<b>122,6</b>	<b>236,4</b>	<b>TOTAL EXPORTACIONES</b>

1/ Cifras preliminares

Fuente: Superintendencia Nacional de Aduanas y de Administración Tributaria

Elaboración: BCRP, Sucursal Arequipa. Departamento de Estudios Económicos

ANEXO 6

**MOQUEGUA: ESTRUCTURA DE EXPORTACIONES POR PRINCIPALES PAÍSES DE DESTINO  
ENERO - AGOSTO 2015**

País	Principales Productos	% del Total	Valor FOB (millones \$)	Estructura % por país
<b>RP China</b>		<b>47,6</b>	<b>591,1</b>	<b>100,0%</b>
	Cátodos de cobre refinado		530,1	89,7%
	Minerales de Cobre y sus concentrados		27,4	4,6%
	Otros		33,5	5,7%
<b>Italia</b>		<b>15,9</b>	<b>197,7</b>	<b>100,0%</b>
	Cátodos de cobre refinado		197,5	99,9%
	Otros		0,1	0,1%
<b>Brasil</b>		<b>13,6</b>	<b>169,3</b>	<b>100,0%</b>
	Cátodos de cobre refinado		169,3	100,0%
	Otros		0,0	0,0%
<b>Canadá</b>		<b>6,1</b>	<b>76,2</b>	<b>100,0%</b>
	Oro en las demás formas en bruto		67,1	88,0%
	Plata en bruto sin Alear		9,1	12,0%
	Otros		0,0	0,0%
<b>Chile</b>		<b>5,2</b>	<b>64,2</b>	<b>100,0%</b>
	Minerales de molibdeno y sus concentrados		34,6	54,0%
	Ácido sulfúrico		28,7	44,8%
	Otros		0,8	1,2%
<b>China taiwan</b>		<b>3,9</b>	<b>48,9</b>	<b>100,0%</b>
	Cátodos de cobre refinado		48,2	98,6%
	Otros		0,7	1,4%
<b>Ecuador</b>		<b>3,0</b>	<b>37,5</b>	<b>100,0%</b>
	Cátodos de cobre refinado		37,0	98,7%
	Otros		0,5	1,3%
<b>Otros</b>		<b>4,5</b>	<b>55,9</b>	
<b>Total</b>		<b>100,0</b>	<b>1240,7</b>	

Fuente: Superintendencia Nacional de Aduanas y de Administración Tributaria  
Elaboración: BCRP, Sucursal Arequipa. Departamento de Estudios Económicos



## ANEXO 7

**MOQUEGUA: EXPORTACIONES POR PRINCIPALES PRODUCTOS  
ENERO - AGOSTO 2015**

Producto	Principales Países	% del Total	Valor FOB (millones \$)	Estructura % por país
<b>Cátodos de cobre refinado</b>		<b>79,8</b>	<b>989,9</b>	<b>100,0%</b>
	RP China		530,1	53,6%
	Italia		197,5	20,0%
	Brasil		169,3	17,1%
	China taiwan		48,2	4,9%
	Ecuador		37,0	3,7%
	Otros		7,8	0,8%
<b>Oro en las demas formas en bruto</b>		<b>5,4</b>	<b>67,1</b>	<b>100,00%</b>
	Canadá		67,1	100,00%
	Otros		0,0	0,00%
<b>Minerales de molibdeno y sus concentrados</b>		<b>5,2</b>	<b>63,9</b>	<b>100,0%</b>
	Chile		34,6	54,2%
	Países Bajos		17,5	27,3%
	Otros		11,8	18,5%
<b>Minerales de Cobre y sus concentrados</b>		<b>3,2</b>	<b>39,3</b>	<b>100,0%</b>
	RP China		27,4	69,8%
	Bulgaria		11,9	30,2%
	Otros		0,0	0,0%
<b>Ácido sulfúrico</b>		<b>2,4</b>	<b>29,8</b>	<b>100,0%</b>
	Chile		28,7	96,6%
	Otros		1,0	3,44%
<b>Cobre blister sin refinar</b>		<b>1,3</b>	<b>15,6</b>	<b>100,0%</b>
	RP China		15,6	100,0%
	Otros		0,0	0,0%
<b>Otros</b>		<b>2,8</b>	<b>35,0</b>	
<b>TOTAL</b>		<b>100,0</b>	<b>1240,7</b>	

Fuente: Superintendencia Nacional de Aduanas y de Administración Tributaria  
Elaboración: BCRP, Sucursal Arequipa. Departamento de Estudios Económicos



ANEXO 8

TACNA: IMPORTACIONES 1/  
(Valor FOB en Millones de US\$)

	2014					2015								
	AGO	SET	OCT	NOV	DIC	ENE	FEB	MAR	ABR	MAY	JUN	JUL	AGO	
<b>I. Bienes de consumo</b>	<b>25,9</b>	<b>25,1</b>	<b>27,3</b>	<b>30,1</b>	<b>23,3</b>	<b>20,1</b>	<b>19,4</b>	<b>25,6</b>	<b>19,6</b>	<b>15,8</b>	<b>22,2</b>	<b>21,5</b>	<b>23,5</b>	<b>I. Bienes de consumo</b>
Bienes de Consumo no Duradero	23,0	21,8	24,4	26,7	19,8	16,7	16,9	22,6	16,3	13,7	19,8	18,9	20,8	Bienes de Consumo no Duradero
Bienes de Consumo Duradero	2,9	3,3	2,9	3,4	3,5	3,4	2,5	3,0	3,3	2,1	2,4	2,6	2,7	Bienes de Consumo Duradero
<b>II. Insumos</b>	<b>3,5</b>	<b>11,4</b>	<b>13,2</b>	<b>3,3</b>	<b>3,7</b>	<b>3,1</b>	<b>2,6</b>	<b>4,0</b>	<b>4,6</b>	<b>3,2</b>	<b>6,6</b>	<b>4,2</b>	<b>5,2</b>	<b>II. Insumos</b>
Combustibles, Lubricantes y Conexos	0,0	0,0	0,2	0,1	0,1	0,2	0,1	0,1	0,2	0,1	0,2	0,1	0,0	Combustibles, Lubricantes y Conexos
Materias Primas para la Agricultura	0,3	0,0	0,3	0,0	0,0	0,0	0,0	0,1	0,0	0,1	0,7	0,2	0,4	Materias Primas para la Agricultura
Materias Primas para la Industria	3,2	11,3	12,7	3,2	3,6	2,9	2,6	3,9	4,4	3,1	5,8	3,9	4,8	Materias Primas para la Industria
<b>III. Bienes de capital y mat. de construcción</b>	<b>37,6</b>	<b>25,7</b>	<b>28,1</b>	<b>30,5</b>	<b>25,0</b>	<b>10,9</b>	<b>15,6</b>	<b>22,8</b>	<b>27,1</b>	<b>23,0</b>	<b>36,4</b>	<b>57,9</b>	<b>35,0</b>	<b>III. Bienes de capital y mat. de construcción</b>
Materiales de Construcción	3,0	2,7	2,2	1,1	3,3	2,3	3,3	2,9	5,7	3,8	7,3	4,7	1,0	Materiales de Construcción
Bienes de Capital para la Agricultura	0,1	0,2	0,2	0,1	0,2	0,1	0,2	0,2	0,1	0,2	0,1	0,2	0,0	Bienes de Capital para la Agricultura
Bienes de Capital para la Industria	11,0	7,0	3,8	7,5	2,9	5,0	4,5	5,2	4,4	2,9	4,1	3,3	6,1	Bienes de Capital para la Industria
Equipos de Transporte	23,6	15,8	22,0	21,8	18,6	3,5	7,6	14,5	17,0	16,1	24,9	49,8	27,9	Equipos de Transporte
<b>TOTAL</b>	<b>67,0</b>	<b>62,2</b>	<b>68,6</b>	<b>63,8</b>	<b>51,9</b>	<b>34,0</b>	<b>37,7</b>	<b>52,5</b>	<b>51,3</b>	<b>42,1</b>	<b>65,3</b>	<b>83,7</b>	<b>63,7</b>	<b>TOTAL</b>

1/ Cifras preliminares

Fuente: Superintendencia Nacional de Aduanas y de Administración Tributaria

Elaboración: BCRP.Sucursal Arequipa. Departamento de Estudios Económicos



## ANEXO 9

**MOQUEGUA: ESTRUCTURA DE IMPORTACIONES POR PRINCIPALES PAÍSES DE DESTINO  
ENERO - AGOSTO 2015**

País	Principales Productos	% del Total	Valor FOB (millones \$)	Estructura % por país
<b>Estados Unidos</b>		<b>34,8</b>	<b>46,2</b>	<b>100,0%</b>
	Los demás neumáticos nuevos de caucho		11,8	25,6%
	Las demás partes de maquinas y aparatos		3,3	7,1%
	Utiles de perforación o sondeo: brocas		2,1	4,4%
	Depositos, cisternas, cubas y similares		1,3	2,8%
	Otros		27,8	60,1%
<b>Japon</b>		<b>20,0</b>	<b>26,5</b>	<b>100,0%</b>
	Los demás neumáticos nuevos de caucho		26,5	100,0%
	Otros		0,0	0,0%
<b>Letonia</b>		<b>18,0</b>	<b>23,9</b>	<b>100,0%</b>
	Los demás abonos minerales o químicos nitrogenados.		12,2	51,3%
	Abonos con nitrógeno inferior o igual a 34.5%		11,6	48,7%
<b>Uruguay</b>		<b>8,2</b>	<b>10,9</b>	<b>100,0%</b>
	Los demás trigos		10,9	100,0%
	Otros		0,0	0,0%
<b>Canadá</b>		<b>4,8</b>	<b>6,4</b>	<b>100,0%</b>
	Los demás trigos		5,9	91,5%
	Las demás construcciones y sus partes de hierro		0,3	4,7%
	Otros		0,2	3,8%
<b>Francia</b>		<b>3,6</b>	<b>4,8</b>	<b>100,0%</b>
	Los demás neumáticos nuevos de caucho		4,8	100,0%
	Otros		0,0	0,0%
<b>Chile</b>		<b>3,5</b>	<b>4,7</b>	<b>100,0%</b>
	Demás partes destinadas a las máquinas (grúas)		1,6	34,7%
	Las demás máquinas y aparatos		0,8	17,6%
	Otros		2,2	47,7%
<b>Otros</b>		<b>7,0</b>	<b>9,2</b>	
<b>Total</b>		<b>100,0</b>	<b>132,6</b>	

Fuente: Superintendencia Nacional de Aduanas y de Administración Tributaria  
Elaboración: BCRP, Sucursal Arequipa. Departamento de Estudios Económicos



ANEXO 10

**MOQUEGUA: IMPORTACIONES POR PRINCIPALES PRODUCTOS  
ENERO - AGOSTO 2015**

Producto	Principales Países	% del Total	Valor FOB (millones \$)	Estructura % por país
<b>Los demás neumáticos nuevos de caucho</b>		<b>32,8</b>	<b>43,5</b>	<b>100,0%</b>
	Japón		26,5	61,0%
	Estados Unidos		11,8	27,2%
	Otros		5,1	11,7%
<b>Los demás trigos</b>		<b>12,7</b>	<b>16,8</b>	<b>100,0%</b>
	Uruguay		10,9	65,1%
	Canada		5,9	34,9%
	Otros		0,0	0,0%
<b>Los demás abonos minerales o químicos nitrogenados.</b>		<b>9,2</b>	<b>12,2</b>	<b>100,0%</b>
	Letonia		12,2	100,0%
	Otros		0,0	0,0%
<b>Abonos con nitrógeno inferior o igual a 34.5%</b>		<b>8,8</b>	<b>11,6</b>	<b>100,00%</b>
	Letonia		11,6	100,00%
	Otros		0,0	0,00%
<b>Las demás partes de maquinas y aparatos</b>		<b>4,3</b>	<b>5,7</b>	<b>100,0%</b>
	Estados Unidos		3,3	56,8%
	Otros		2,5	43,17%
<b>Demás partes destinadas a las máquinas (grúas)</b>		<b>3,4</b>	<b>4,5</b>	<b>100,0%</b>
	Chile		2,5	55,5%
	Otros		2,0	44,5%
<b>Útiles de perforación o sondeo: brocas</b>		<b>1,5</b>	<b>2,1</b>	<b>100,0%</b>
	Estados Unidos		2,1	100,0%
	Otros		0,0	0,0%
<b>Otros</b>		<b>27,3</b>	<b>36,2</b>	
<b>TOTAL</b>		<b>100,0</b>	<b>132,6</b>	

Fuente: Superintendencia Nacional de Aduanas y de Administración Tributaria

Elaboración: BCRP, Sucursal Arequipa. Departamento de Estudios Económicos



**ANEXO 11**

**MOQUEGUA: INGRESOS CORRIENTES DEL GOBIERNO CENTRAL**  
(Millones de nuevos soles)

	2014					2015								
	AGO	SET	OCT	NOV	DIC	ENE	FEB	MAR	ABR	MAY	JUN	JUL	AGO	
<b>I. INGRESOS TRIBUTARIOS</b>	<b>15</b>	<b>18</b>	<b>21</b>	<b>19</b>	<b>17</b>	<b>17</b>	<b>19</b>	<b>18</b>	<b>22</b>	<b>12</b>	<b>15</b>	<b>19</b>	<b>23</b>	<b>I. INGRESOS TRIBUTARIOS</b>
<b>1. Impuesto a los Ingresos</b>	<b>3</b>	<b>3</b>	<b>4</b>	<b>3</b>	<b>4</b>	<b>5</b>	<b>3</b>	<b>4</b>	<b>4</b>	<b>3</b>	<b>2</b>	<b>2</b>	<b>3</b>	<b>1. Impuesto a los ingresos</b>
- Personas Naturales	1	1	2	1	1	2	1	1	1	1	1	1	1	- Personas naturales
- Personas Jurídicas	1	2	2	2	3	2	1	2	1	1	1	1	1	- Personas jurídicas
- Regularizaciones	0	0	0	0	0	1	1	1	2	1	0	0	1	- Regularizaciones
<b>2. Impuesto a la Importación</b>	<b>0</b>	<b>0</b>	<b>0</b>	<b>0</b>	<b>0</b>	<b>0</b>	<b>0</b>	<b>0</b>	<b>0</b>	<b>0</b>	<b>0</b>	<b>0</b>	<b>0</b>	<b>2. Impuesto a la importación</b>
<b>3. Impuesto General a las Ventas</b>	<b>11</b>	<b>14</b>	<b>16</b>	<b>15</b>	<b>12</b>	<b>11</b>	<b>15</b>	<b>13</b>	<b>17</b>	<b>8</b>	<b>12</b>	<b>16</b>	<b>19</b>	<b>3. Impuesto general a las ventas</b>
- Operaciones Internas	3	3	3	3	5	5	4	3	2	3	4	4	5	- Operaciones internas
- Operaciones Externas	7	10	13	12	7	6	11	10	15	5	8	12	14	- Operaciones externas
<b>4. Impuesto Selectivo al Consumo</b>	<b>0</b>	<b>0</b>	<b>0</b>	<b>0</b>	<b>0</b>	<b>0</b>	<b>0</b>	<b>0</b>	<b>0</b>	<b>0</b>	<b>0</b>	<b>0</b>	<b>0</b>	<b>4. Impuesto selectivo al consumo</b>
<b>5. Otros Ingresos Tributarios</b>	<b>1</b>	<b>1</b>	<b>1</b>	<b>1</b>	<b>1</b>	<b>1</b>	<b>1</b>	<b>1</b>	<b>1</b>	<b>1</b>	<b>1</b>	<b>1</b>	<b>1</b>	<b>5. Otros ingresos tributarios</b>
<b>II. INGR. NO TRIBUTARIOS</b>	<b>0</b>	<b>1</b>	<b>0</b>	<b>1</b>	<b>1</b>	<b>1</b>	<b>0</b>	<b>1</b>	<b>0</b>	<b>1</b>	<b>0</b>	<b>0</b>	<b>0</b>	<b>II. INGR. NO TRIBUTARIOS</b>
<b>INGRESOS CORRIENTES (I+II)</b>	<b>15</b>	<b>19</b>	<b>21</b>	<b>20</b>	<b>19</b>	<b>18</b>	<b>19</b>	<b>19</b>	<b>22</b>	<b>13</b>	<b>15</b>	<b>19</b>	<b>23</b>	<b>INGRESOS CORRIENTES (I+II)</b>

Fuente: SUNAT.

Elaboración: BCRP.Sucursal Arequipa. Departamento de Estudios Económicos

ANEXO 12

**MOQUEGUA: GASTOS NO FINANCIEROS DEL GOBIERNO NACIONAL**  
(Millones de nuevos soles)

	2014					2015								
	AGO	SET	OCT	NOV	DIC	ENE	FEB	MAR	ABR	MAY	JUN	JUL	AGO	
<b>GASTOS NO FINANCIEROS</b>	<b>19</b>	<b>18</b>	<b>17</b>	<b>14</b>	<b>37</b>	<b>12</b>	<b>13</b>	<b>15</b>	<b>14</b>	<b>13</b>	<b>15</b>	<b>23</b>	<b>24</b>	<b>GASTOS NO FINANCIEROS</b>
<b>A. GASTOS CORRIENTES</b>	<b>18</b>	<b>16</b>	<b>14</b>	<b>13</b>	<b>28</b>	<b>12</b>	<b>13</b>	<b>14</b>	<b>13</b>	<b>11</b>	<b>13</b>	<b>19</b>	<b>17</b>	<b>A. GASTOS CORRIENTES</b>
1. Remuneraciones	7	7	7	7	9	6	5	5	5	5	5	6	9	1. Remuneraciones
2. Bienes y servicios	3	3	2	2	6	1	2	3	3	3	3	3	3	2. Bienes y servicios
3. Transferencias 1/	7	6	4	4	12	5	6	6	5	3	5	10	5	3. Transferencias 1/
<b>B. GASTOS DE CAPITAL</b>	<b>1</b>	<b>2</b>	<b>3</b>	<b>2</b>	<b>9</b>	<b>0</b>	<b>0</b>	<b>1</b>	<b>2</b>	<b>2</b>	<b>2</b>	<b>3</b>	<b>7</b>	<b>B. GASTOS DE CAPITAL</b>
1. Formación bruta de capital	1	2	3	2	9	0	0	1	2	2	2	2	7	1. Formación bruta de capital
2. Otros gastos de capital 2/	0	0	0	0	0	0	0	0	0	0	0	1	0	2. Otros gastos de capital 2/

1/ Incluye el pago de pensiones, donaciones, transferencias y otros gastos corrientes.

2/ Incluye donaciones y transferencias.

3/ Información actualizada al 31 de agosto de 2015

Fuente: Ministerio de Economía y Finanzas

Elaboración: BCRP.Sucursal Arequipa. Departamento de Estudios Económicos

**ANEXO 13**

**MOQUEGUA: GASTOS NO FINANCIEROS DEL GOBIERNO REGIONAL**  
(Millones de nuevos soles)

	2014					2015								
	AGO	SET	OCT	NOV	DIC	ENE	FEB	MAR	ABR	MAY	JUN	JUL	AGO	
<b>GASTOS NO FINANCIEROS</b>	<b>44</b>	<b>40</b>	<b>38</b>	<b>45</b>	<b>110</b>	<b>16</b>	<b>19</b>	<b>23</b>	<b>25</b>	<b>24</b>	<b>28</b>	<b>29</b>	<b>32</b>	<b>GASTOS NO FINANCIEROS</b>
<b>A. GASTOS CORRIENTES</b>	<b>24</b>	<b>17</b>	<b>18</b>	<b>22</b>	<b>34</b>	<b>15</b>	<b>14</b>	<b>16</b>	<b>17</b>	<b>18</b>	<b>18</b>	<b>21</b>	<b>19</b>	<b>A. GASTOS CORRIENTES</b>
1. Remuneraciones	17	11	12	14	20	13	11	11	12	12	11	14	12	1. Remuneraciones
2. Bienes y servicios	4	4	5	6	11	1	2	4	4	4	5	6	5	2. Bienes y servicios
3. Transferencias 1/	3	1	1	2	3	1	1	1	1	2	1	1	1	3. Transferencias 1/
<b>B. GASTOS DE CAPITAL</b>	<b>20</b>	<b>24</b>	<b>20</b>	<b>24</b>	<b>76</b>	<b>1</b>	<b>4</b>	<b>7</b>	<b>7</b>	<b>6</b>	<b>10</b>	<b>8</b>	<b>13</b>	<b>B. GASTOS DE CAPITAL</b>
1. Formación bruta de capital	20	24	20	24	76	1	4	7	7	6	10	8	13	1. Formación bruta de capital
2. Otros gastos de capital 2/	0	0	0	0	0	0	0	0	0	0	0	0	0	2. Otros gastos de capital 2/

1/ Incluye el pago de pensiones, donaciones, transferencias y otros gastos corrientes.

2/ Incluye donaciones y transferencias.

3/ Información actualizada al 31 de agosto de 2015

Fuente: Ministerio de Economía y Finanzas

Elaboración: BCRP.Sucursal Arequipa. Departamento de Estudios Económicos

ANEXO 14

**MOQUEGUA: GASTOS NO FINANCIEROS DE LOS GOBIERNOS LOCALES**  
(Millones de nuevos soles)

	2014					2015								
	AGO	SET	OCT	NOV	DIC	ENE	FEB	MAR	ABR	MAY	JUN	JUL	AGO	
<b>GASTOS NO FINANCIEROS</b>	<b>43</b>	<b>37</b>	<b>41</b>	<b>50</b>	<b>82</b>	<b>5</b>	<b>9</b>	<b>18</b>	<b>20</b>	<b>28</b>	<b>26</b>	<b>45</b>	<b>22</b>	<b>GASTOS NO FINANCIEROS</b>
<b>A. GASTOS CORRIENTES</b>	<b>12</b>	<b>12</b>	<b>13</b>	<b>13</b>	<b>24</b>	<b>4</b>	<b>6</b>	<b>11</b>	<b>11</b>	<b>12</b>	<b>12</b>	<b>15</b>	<b>12</b>	<b>A. GASTOS CORRIENTES</b>
1. Remuneraciones	3	3	3	4	6	2	2	4	3	4	4	5	3	1. Remuneraciones
2. Bienes y servicios	8	8	9	9	16	2	4	6	7	7	8	9	9	2. Bienes y servicios
3. Transferencias 1/	0	1	1	0	1	0	0	1	0	0	1	1	0	3. Transferencias 1/
<b>B. GASTOS DE CAPITAL</b>	<b>32</b>	<b>25</b>	<b>28</b>	<b>36</b>	<b>58</b>	<b>1</b>	<b>3</b>	<b>7</b>	<b>9</b>	<b>16</b>	<b>14</b>	<b>30</b>	<b>10</b>	<b>B. GASTOS DE CAPITAL</b>
1. Formación bruta de capital	32	25	27	35	58	1	3	7	9	13	13	30	10	1. Formación bruta de capital
2. Otros gastos de capital 2/	0	0	1	2	0	0	0	0	0	2	1	0	0	2. Otros gastos de capital 2/

1/ Incluye el pago de pensiones, donaciones, transferencias y otros gastos corrientes.

2/ Incluye donaciones y transferencias.

3/ Información actualizada al 31 de agosto de 2015

Fuente: Ministerio de Economía y Finanzas

Elaboración: BCRP.Sucursal Arequipa. Departamento de Estudios Económicos



ANEXO 15

**MOQUEGUA: CRÉDITOS**  
(Saldo en millones de nuevos soles)

ENTIDADES FINANCIERAS	2014					2015								
	AGO	SET	OCT	NOV	DIC	ENE	FEB	MAR	ABR	MAY	JUN	JUL	AGO	
<b>I. BANCO DE LA NACIÓN</b>	<b>30</b>	<b>31</b>	<b>31</b>	<b>31</b>	<b>32</b>	<b>32</b>	<b>32</b>	<b>21</b>	<b>33</b>	<b>33</b>	<b>33</b>	<b>33</b>	<b>33</b>	<b>I. BANCO DE LA NACIÓN</b>
<b>II. BANCA MÚLTIPLE</b>	<b>343</b>	<b>345</b>	<b>350</b>	<b>350</b>	<b>349</b>	<b>349</b>	<b>354</b>	<b>377</b>	<b>385</b>	<b>397</b>	<b>404</b>	<b>408</b>	<b>414</b>	<b>II. BANCA MÚLTIPLE</b>
<b>III. INST.NO BANCARIAS</b>	<b>288</b>	<b>285</b>	<b>285</b>	<b>283</b>	<b>282</b>	<b>280</b>	<b>281</b>	<b>257</b>	<b>256</b>	<b>257</b>	<b>258</b>	<b>257</b>	<b>261</b>	<b>III. INST.NO BANCARIAS</b>
Empresas Financieras	77	77	78	79	81	81	81	56	56	56	56	56	56	Empresas Financieras
Cajas Municipales	211	208	206	204	201	199	200	201	200	201	202	201	205	Cajas Municipales
Edpymes	0	0	0	0	0	0	0	0	0	0	0	0	0	Edpymes
<b>TOTAL</b>	<b>661</b>	<b>661</b>	<b>666</b>	<b>664</b>	<b>663</b>	<b>661</b>	<b>667</b>	<b>655</b>	<b>674</b>	<b>687</b>	<b>695</b>	<b>698</b>	<b>708</b>	<b>TOTAL</b>
Moneda Nacional	556	555	562	565	564	562	567	568	367	579	549	592	606	Moneda Nacional
Moneda Extranjera	105	106	104	99	99	99	101	68	224	108	105	105	102	Moneda Extranjera

Fuente: Superintendencia de Banca, Seguros y AFP's.

Elaboración: BCRP.Sucursal Arequipa. Departamento de Estudios Económicos



ANEXO 16

**MOQUEGUA: DEPOSITOS**  
(Saldo en millones de nuevos soles)

ENTIDADES FINANCIERAS	2014					2015								
	AGO	SET	OCT	NOV	DIC	ENE	FEB	MAR	ABR	MAY	JUN	JUL	AGO	
<b>I. BANCO DE LA NACIÓN</b>	<b>168</b>	<b>162</b>	<b>160</b>	<b>160</b>	<b>162</b>	<b>157</b>	<b>175</b>	<b>178</b>	<b>185</b>	<b>180</b>	<b>181</b>	<b>183</b>	<b>162</b>	<b>I. BANCO DE LA NACIÓN</b>
<b>II. BANCA MÚLTIPLE</b>	<b>433</b>	<b>446</b>	<b>454</b>	<b>504</b>	<b>501</b>	<b>473</b>	<b>479</b>	<b>493</b>	<b>491</b>	<b>542</b>	<b>508</b>	<b>516</b>	<b>508</b>	<b>II. BANCA MÚLTIPLE</b>
<b>III. INSTIT. NO BANCARIAS</b>	<b>145</b>	<b>146</b>	<b>144</b>	<b>146</b>	<b>148</b>	<b>149</b>	<b>148</b>	<b>150</b>	<b>150</b>	<b>152</b>	<b>154</b>	<b>154</b>	<b>155</b>	<b>III. INSTIT. NO BANCARIAS</b>
Empresas Financieras	8	8	8	8	9	8	8	8	8	8	8	8	8	Empresas Financieras
Cajas Municipales	137	138	136	138	139	141	140	142	142	144	146	146	147	Cajas Municipales
<b>TOTAL</b>	<b>746</b>	<b>754</b>	<b>758</b>	<b>810</b>	<b>811</b>	<b>779</b>	<b>802</b>	<b>821</b>	<b>826</b>	<b>874</b>	<b>843</b>	<b>852</b>	<b>824</b>	<b>TOTAL</b>
Moneda Nacional	580	574	593	607	609	598	615	652	650	630	634	645	603	Moneda Nacional
Moneda Extranjera	156	170	154	190	202	181	187	169	176	244	209	207	221	Moneda Extranjera

Fuente: Superintendencia de Banca, Seguros y AFP's.

Elaboración: BCRP.Sucursal Arequipa. Departamento de Estudios Económicos



ANEXO 17

MOQUEGUA: TASA DE MOROSIDAD 1/  
(En Porcentajes)

ENTIDADES FINANCIERAS	2014						2015						ENTIDADES FINANCIERAS	
	JUL	AGO	SET	OCT	NOV	DIC	ENE	FEB	MAR	ABR	MAY	JUN		JUL
<b>I. BANCO DE LA NACIÓN</b>	0,8	0,8	0,8	0,8	0,8	0,8	0,7	0,8	0,9	0,9	0,8	0,9	0,9	<b>I. BANCO DE LA NACIÓN</b>
<b>II. BANCA MULTIPLE</b>	3,8	3,8	3,9	3,5	3,6	3,8	4,0	4,0	4,6	4,8	4,5	4,6	4,6	<b>II. BANCA MULTIPLE</b>
<b>III. INSTIT. NO BANCARIAS</b>														<b>III. INSTIT. NO BANCARIAS</b>
Empresas Financieras	3,9	5,2	5,4	5,2	4,8	4,4	4,8	5,3	4,6	5,4	5,5	6,0	5,8	Empresas Financieras
Cajas Municipales	5,2	7,2	6,9	7,1	6,9	5,3	5,9	6,0	6,3	6,4	6,6	6,4	6,0	Cajas Municipales
Edpymes	2,8	6,2	9,5	6,8	5,1	6,7	10,1	11,8	14,9	17,8	11,3	10,9	17,5	Edpymes
<b>TOTAL</b>	<b>4,2</b>	<b>5,0</b>	<b>4,9</b>	<b>4,8</b>	<b>4,7</b>	<b>4,2</b>	<b>4,5</b>	<b>4,7</b>	<b>5,0</b>	<b>5,1</b>	<b>5,1</b>	<b>5,1</b>	<b>5,0</b>	<b>TOTAL</b>

1/ Cifras Preliminares

Fuente: Superintendencia de Banca, Seguros y AFP (SBS)

Elaboración: BCRP.Sucursal Arequipa. Departamento de Estudios Económicos