

BANCO CENTRAL DE RESERVA DEL PERÚ  
SUCURSAL AREQUIPA



**MOQUEGUA: Síntesis de Actividad Económica  
Julio 2015<sup>1</sup>**

**Departamento de Estudios Económicos**

*El Banco Central de Reserva del Perú (BCRP) ha considerado presentar un conjunto de indicadores sectoriales de actividad económica con la finalidad de poder realizar el seguimiento del desempeño de la economía departamental. Para el sector real, se ha utilizado el Valor Bruto de Producción a precios del año 2007 para los sectores disponibles. Cabe señalar que a partir de enero 2014, el Instituto Nacional de Estadística (INEI) ha realizado el cambio de año base (de 1994 a 2007) para la construcción del Producto Bruto Interno (PBI) nacional, estando en elaboración la desagregación departamental. En la medida que se publique referida información, el BCRP volvería a elaborar para cada departamento un indicador agregado de actividad económica.*

<sup>1</sup> En el presente informe participaron: Lizzie Jugo, Judith Reátegui y Nilda Cabrera.

## ÍNDICE

*Página*

<b>RESUMEN EJECUTIVO .....</b>	<b>3</b>
<b>I. ACTIVIDAD PRODUCTIVA .....</b>	<b>5</b>
1. Actividad primaria .....	5
1.1 Sector agropecuario .....	5
1.2 Sector pesca.....	6
1.3 Sector minería .....	7
2. Otros indicadores sectoriales .....	8
1.4 Sector manufactura .....	8
1.5 Arribos a los establecimientos de hospedaje .....	9
<b>II. ASPECTOS LABORALES .....</b>	<b>10</b>
1. Empleo.....	10
<b>III. SECTOR EXTERNO .....</b>	<b>11</b>
1. Exportaciones .....	11
<b>IV. CRÉDITO Y DEPÓSITOS.....</b>	<b>12</b>
1. Crédito .....	12
2. Depósitos.....	13
<b>V. GASTO PUBLICO NO FINANCIERO .....</b>	<b>15</b>
1. Gasto corriente no financiero .....	15
2. Gasto de Capital.....	15
<b>VI. ANEXOS .....</b>	<b>17</b>



## RESUMEN EJECUTIVO

---

### Principales hechos de importancia

- En julio, el sector **agropecuario** creció 8,9 por ciento y el sector **pesca** lo hizo en 38,0 por ciento; mientras que el sector minero cayó 4,6 por ciento.
- Al considerar **otros indicadores de la actividad económica** en el departamento, la **actividad manufacturera** registró una variación negativa de 4,9 por ciento, determinada por la menor producción de cobre tanto de blíster como de cátodos. El **arribo de turistas** al departamento de Moquegua reportó una evolución positiva de 13,7 por ciento, respecto a igual mes del año 2014, debido al aumento especialmente del turismo extranjero y en menor medida del turismo nacional. El **empleo formal** en julio se incrementó 15,5 por ciento, por mayor demanda de los sectores manufactura, extractivo, comercio y servicios. El **crédito** aumentó 5,7 por ciento y los **depósitos** lo hicieron en 14,8 por ciento; mientras que el **gasto de capital** decreció 42,6 por ciento.

### Actividad primaria

- La **actividad agropecuaria** aumentó 8,9 por ciento en el período interanual en julio, resultado de la evolución del sub-sector agrícola (9,3 por ciento), por la mayor producción de alfalfa (10,5 por ciento) y palto (113,2 por ciento), entre otros; complementariamente, el sub-sector pecuario, creció 6,5 por ciento, por mayor producción de carne de vacuno (30,4 por ciento), y carne de porcino (10,3 por ciento). En los siete meses del año, la actividad agropecuaria sostuvo una variación positiva de 4,4 por ciento, impulsada por la actividad agrícola (5,5 por ciento).
- El **sector pesca** creció 38,0 por ciento respecto a similar mes del año anterior, principalmente por la menor extracción de anchoveta dirigida al consumo humano indirecto (76,2 por ciento). Entre enero y julio del año, la actividad pesquera acumuló una contracción de 47,1 por ciento, asociada al menor dinamismo de la pesca con destino industrial (-45,8 por ciento) y en menor medida de la pesca direccionada al consumo humano directo (-48,0 por ciento).
- La **actividad minera** cayó 4,6 por ciento, debido a la menor producción de cobre (-0,5 por ciento) y molibdeno (-2,7 por ciento), principalmente; además de oro (-53,4 por ciento) y plata (-15,7 por ciento). En los siete meses del año, la actividad acumuló un indicador negativo de 3,6 por ciento, resultado de los menores volúmenes extraídos de cobre (-1,6 por ciento), oro (-56,8 por ciento) y plata (-20,5 por ciento).

### Otros indicadores de actividad económica

- La **producción del sector manufacturero** registró un indicador negativo de 4,9 por ciento, en el período interanual de julio, determinada por la caída de la mayor producción de cobre tanto blíster como cátodos. La producción acumulada a julio, reportó una mejora de 2,2 por ciento.
- El **arribo de turistas** al departamento de Moquegua en julio creció 13,7 por ciento, en el período interanual, debido al aumento especialmente del turismo extranjero y en menor medida del turismo nacional. En los siete primeros meses del año en curso, el número acumulado de turistas mostró un aumento de 9,3 por ciento en comparación con similar período del año 2014; debido al crecimiento de turismo interno y extranjero.



- El **empleo en la ciudad de Moquegua**, en empresas privadas formales de 10 a más trabajadores, en el mes de julio tuvo un crecimiento de 15,5 por ciento, asociado al dinamismo del sector manufactura (18,6 por ciento) y extractivo (11,1 por ciento), principalmente. Entre enero y julio, el indicador fue positivo en 8,6 por ciento.
- El **crédito** en el departamento creció en julio 5,7 por ciento, en términos nominales, frente a similar mes del año anterior. La **morosidad** en el mes de junio fue de 5,1 por ciento. Los **depósitos** crecieron 14,8 por ciento, en el período interanual.
- El **gasto de capital** ascendente a 41 millones de nuevos soles, mostró una variación negativa de 42,6 por ciento, en términos reales, resultado del menor nivel de gasto del Gobierno Nacional y Regional. En los siete meses del año, el gasto acumulado registró una contracción de 51,5 por ciento, en relación a igual período del año 2014.

**CUADRO N° 1**  
**OTROS INDICADORES DE ACTIVIDAD ECONOMICA**  
 (Variación % respecto a similar mes del año anterior)

		Feb.15		Mar.15		Abr.15		May.15		Jun.15		Jul.15
Producción industrial 1/	↓	-3,8	↑	13,4	↑	2,7	↑	3,2	↓	-1,7	↓	-4,9
Arribos a establecimientos de hospedaje	↑	3,7	↑	13,0	↑	5,7	↑	4,4	↑	14,5	↑	13,7
Empleo formal urbano3/	↓	-13,5	↑	8,0	↑	10,3	↑	14,3	↑	14,6	↑	15,5
Crédito total 2/	↑	5,1	↑	4,9	↑	5,1	↑	4,7	↑	5,8	↑	5,7
Inversión Pública 1/	↓	-72,2	↓	-54,5	↓	-59,4	↓	-55,8	↓	-42,5	↓	-43,2

1/ En términos reales

2/ En términos nominales

3/ En empresas de 10 a más trabajadores situadas en la ciudad de Moquegua

Fuentes: BCRP - Sucursal Arequipa, SBS, MTPE y MEF.

## I. ACTIVIDAD PRODUCTIVA

### 1. Actividad primaria

#### 1.1 Sector agropecuario

- En julio, el **sector agropecuario** creció 8,9 por ciento explicado por el mayor dinamismo tanto del sub-sector agrícola (9,3 por ciento) como del sub-sector pecuario (6,5 por ciento). Entre enero y julio, el sector agropecuario registró un aumento de 4,4 por ciento, explicado por el resultado favorable de la actividad agrícola (5,5 por ciento), empero contrarrestado parcialmente por la caída del sub-sector pecuario (-2,4 por ciento)..

**CUADRO N° 2**  
**SECTOR AGROPECUARIO 1/**  
(Miles de toneladas)

Subsectores	Estructura Porcentual 2013 2/	Julio			Enero - Julio				
		2014	2015	Var.%	Contribución al crecimiento 3/		2014	2015	Var.%
<b>SECTOR AGRICOLA</b>	<b>85,6</b>			<b>9,3</b>	<b>7,7</b>			<b>5,5</b>	<b>4,7</b>
Maíz amiláceo	0,6	0,0	0,0	42,3	0,1	0,8	0,8	3,5	0,0
Maíz amarillo duro	0,1	0,0	0,0	-61,6	-0,2	0,1	0,2	11,4	0,0
Papa	2,3	0,8	0,3	-64,1	-2,2	7,1	5,9	-17,1	-0,6
Yuca	0,0	0,0	0,0	n.d.	n.d.	0,0	0,0	n.d.	n.d.
Trigo	0,1	0,0	0,0	23,8	0,0	0,1	0,1	-19,8	0,0
Cebada grano	0,1	0,1	0,1	-14,4	-0,1	0,1	0,1	0,2	0,0
Haba grano verde	0,1	0,0	0,0	190,4	0,1	0,3	0,3	4,9	0,0
Cebolla	1,3	0,0	0,1	n.d.	n.d.	1,3	2,2	73,8	0,6
Alfalfa	72,2	42,9	47,4	10,5	7,5	345,6	371,8	7,6	4,9
Palto	4,1	0,3	0,6	113,2	3,6	5,2	4,9	-5,3	-0,4
Manzano	0,3	0,0	0,0	n.d.	n.d.	0,5	0,5	-4,1	0,0
Vid	3,4	0,0	0,0	n.d.	n.d.	4,8	5,1	6,9	0,5
Olivo	0,5	0,1	0,1	-46,7	-1,4	0,3	0,1	-62,3	-0,4
Chirimoyo	0,2	0,1	0,0	-60,6	-0,4	0,2	0,2	8,8	0,0
Damasco	0,4	0,0	0,0	n.d.	n.d.	0,0	0,0	n.d.	n.d.
<b>SECTOR PECUARIO</b>	<b>14,4</b>			<b>6,5</b>	<b>1,1</b>			<b>-2,4</b>	<b>-0,3</b>
Carne de ave 4/	0,3	0,0	0,0	2,9	0,0	0,1	0,1	-1,9	0,0
Carne de Alpaca 4/	0,2	0,0	0,0	-5,4	0,0	0,1	0,1	-9,4	0,0
Carne de Llama 4/	0,2	0,0	0,0	-6,5	0,0	0,0	0,0	3,0	0,0
Carne de caprino 4/	0,0	0,0	0,0	-12,2	0,0	0,0	0,0	-46,6	0,0
Carne de ovino 4/	0,2	0,0	0,0	13,9	0,0	0,1	0,1	-12,9	0,0
Carne de porcino 4/	1,4	0,1	0,1	10,3	0,2	0,3	0,3	-2,9	0,0
Carne de vacuno 4/	2,5	0,1	0,1	30,4	0,9	0,7	0,7	0,9	0,0
Huevo	0,4	0,0	0,0	21,1	0,1	0,1	0,1	8,3	0,0
Leche	9,1	1,3	1,3	-0,9	-0,1	9,6	9,3	-3,3	-0,3
<b>SECTOR AGROPECUARIO</b>	<b>100,0</b>			<b>8,9</b>	<b>8,9</b>			<b>4,4</b>	<b>4,4</b>

1/ Cifras preliminares.

2/ A precios de 2007

3/ En base a la estructura de similar periodo de 2014.

4/ Peso neto.

Fuente: Gerencia Regional de Agricultura y Riego-Moquegua

Elaboración: BCRP, Sucursal Arequipa. Departamento de Estudios Económicos.

- En julio, el crecimiento del **sub-sector agrícola** fue explicado por la mayor producción de alfalfa (10,5 por ciento) y palto (113,2 por ciento); entre otros.
- Entre enero y julio del presente año, la evolución positiva del sub-sector agrícola es explicada básicamente por la mayor producción de alfalfa (7,6 por ciento), vid (6,9 por ciento) y cebolla (73,8 por ciento).



- El incremento de la **actividad pecuaria** fue determinada básicamente por los mayores niveles de producción de carne de vacuno (30,4 por ciento) y carne de porcino (10,3 por ciento), y en menor medida por la producción avícola tanto de carne (2,9 por ciento) como de huevos (21,1 por ciento); entre otros.
- Entre enero y julio, la producción del **sub-sector pecuario** registró una caída con respecto al mismo periodo del año 2014, debido principalmente a la menor producción de leche (-3,3 por ciento) y carne de porcino (-2,9 por ciento).
- El avance acumulado de la presente **campaña de siembras 2014/2015** (agosto 2014 - julio 2015), registró un total de 1 660 hectáreas instaladas, decreciendo 17,7 por ciento con respecto al mismo periodo de la campaña anterior. Los cultivos que principalmente registraron menores extensiones sembradas fueron la papa (-31,0 por ciento), alfalfa (-48,4 por ciento) y palto (-94,5 por ciento).

**CUADRO N° 3**  
**SUPERFICIE SEMBRADA 1/**  
(En hectáreas)

	Campaña agrícola 2/		Variación	
	2013/2014	2014/2015	Absoluta	Porcentual
Maíz amiláceo	666	643	- 23	-3,5
Maíz amarillo duro	33	70	37	112,1
Papa	583	402	- 181	-31,0
Yuca	1	1	0	0,0
Trigo	79	71	-8	-10,1
Cebada grano	117	86	-31	-26,5
Haba grano verde	88	118	30	34,1
Cebolla	47	100	53	112,8
Alfalfa	289	149	- 140	-48,4
Palto	91	5	-86	-94,5
Manzano	0	0	0,0	n.d
Víd	0	15	15,0	n.d
Olivo	22	0	-22,0	-100,0
Chirimoyo	0	0	0,0	n.d
Damasco	0	0	0,0	n.d
<b>Total</b>	<b>2 016</b>	<b>1 660</b>	<b>-356</b>	<b>-17,7</b>

1/ Cifras preliminares.

2/ De agosto a julio.

Fuente: Gerencia Regional de Agricultura y Riego - Moquegua.

Elaboración: BCRP, Sucursal Arequipa. Departamento de Estudios Económicos.

## 1.2 Sector pesca

- En julio, la **actividad pesquera** registró una variación positiva de 38,0 por ciento con respecto a similar mes del año 2014, debido a la mayor captura de anchoveta dirigida al consumo humano indirecto (76,2 por ciento); en tanto que se registró una contracción del consumo humano directo (-1,5 por ciento), explicado por la caída de la línea en estado fresco (-5,3 por ciento).
- Entre enero y julio del presente año, el sector pesca registró una contracción de 47,1 por ciento, debido al menor desembarque de pescados y mariscos dirigido al consumo humano directo (-48,0 por ciento), explicado por sus líneas de fresco (-31,8 por ciento) y congelado (-64,6 por ciento); igualmente también se registró una disminución de la pesca dirigida al consumo humano indirecto (-45,8 por ciento).

**CUADRO N° 4  
SECTOR PESCA 1/**

	Julio			Enero - Julio		
	2014	2015	Var. %	2014	2015	Var. %
<b>Consumo Humano Directo</b>	<b>892</b>	<b>879</b>	<b>-1,5</b>	<b>17 407</b>	<b>9 057</b>	<b>-48,0</b>
Fresco	627	594	-5,3	8 827	6 020	-31,8
Congelado	266	286	7,5	8 580	3 037	-64,6
<b>Consumo Humano Indirecto</b>	<b>7 749</b>	<b>13 652</b>	<b>76,2</b>	<b>145 857</b>	<b>79 081</b>	<b>-45,8</b>
<b>SECTOR PESCA 2/</b>			<b>38,0</b>			<b>-47,1</b>

1/ Cifras preliminares.

2/ A precios de 2007.

Fuente: Ministerio de la Producción.

Elaboración: BCRP, Sucursal Arequipa, Departamento de Estudios Económicos.

- En julio, el precio promedio de la harina de pescado fue US\$ 1504,0 por tonelada, resultado inferior en 16,4 por ciento, en el período interanual, e inferior en 5,4 por ciento en relación al mes anterior.

**GRÁFICO N° 1  
COTIZACIÓN INTERNACIONAL DE HARINA DE PESCADO  
(Hamburgo - US\$/TM)**

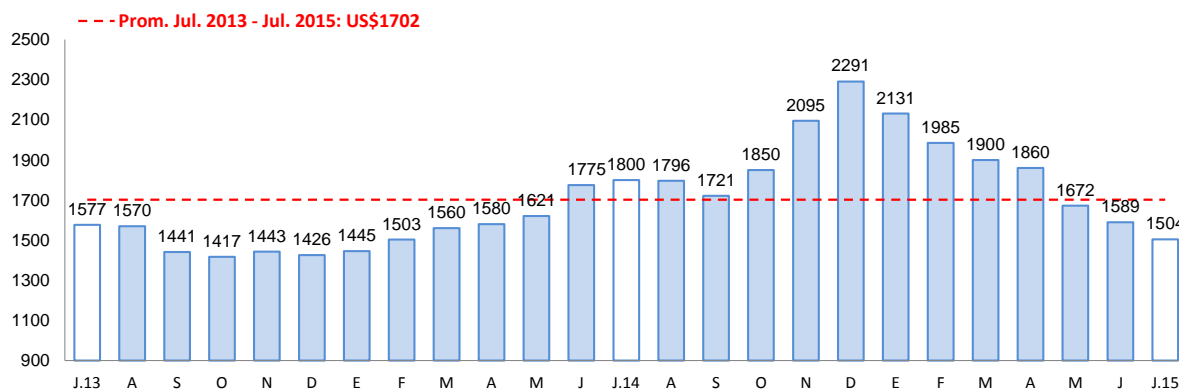

Fuente: Bloomberg.

### 1.3 Sector minería

- La **actividad minera** en julio, registró una contracción de 4,6 por ciento, determinada por la menor producción de cobre (-0,5 por ciento), molibdeno (-2,7 por ciento) por la unidad productora de Cuajone de la empresa Southern Perú Copper Corporation; adicionalmente debido a la menor extracción de oro (-53,4 por ciento) y plata (-15,7 por ciento), ambos producidos por las empresas mineras Arutani y Southern Perú Copper Corporation.
- En los meses de enero a julio del presente año, la actividad minera registró un declínio de 3,6 por ciento, debido a la menor extracción de volúmenes de cobre (-1,6 por ciento), oro (-56,8 por ciento) y plata (-20,5 por ciento).

**CUADRO N° 5**  
**SECTOR MINERÍA 1/**  
(Variación % real respecto a similar periodo del año anterior)

Mineral	Estructura Porcentual 2013 2/	Julio				Enero - Julio			
		2014	2015	Var.%	Contribución 3/	2014	2015	Var.%	Contribución 3/
Cobre (TMF)	73,7	15 801	15 721	-0,5	-0,4	107 887	106 128	-1,6	-1,2
Oro (KFG)	8,5	338	158	-53,4	-3,2	2 149	929	-56,8	-3,3
Plata (KGF)	3,5	9 677	8 154	-15,7	-0,5	72 031	57 295	-20,5	-0,7
Molibdeno (TMF)	14,2	386	375	-2,7	-0,5	2 202	2 425	10,1	1,6
<b>SECTOR MINERÍA 2/</b>	<b>100,0</b>			<b>-4,6</b>	<b>-4,6</b>			<b>-3,6</b>	<b>-3,6</b>

1/ Cifras preliminares.

2/ A precios de 2007

3/ En base a la estructura de similar periodo de 2014.

Fuente: Ministerio de Energía y Minas.

Elaboración: BCRP, Sucursal Arequipa. Departamento de Estudios Económicos.

**GRÁFICO N° 2**  
**VARIACION DE LA PRODUCCIÓN MINERA**  
(Variación % real respecto a similar mes del año anterior)

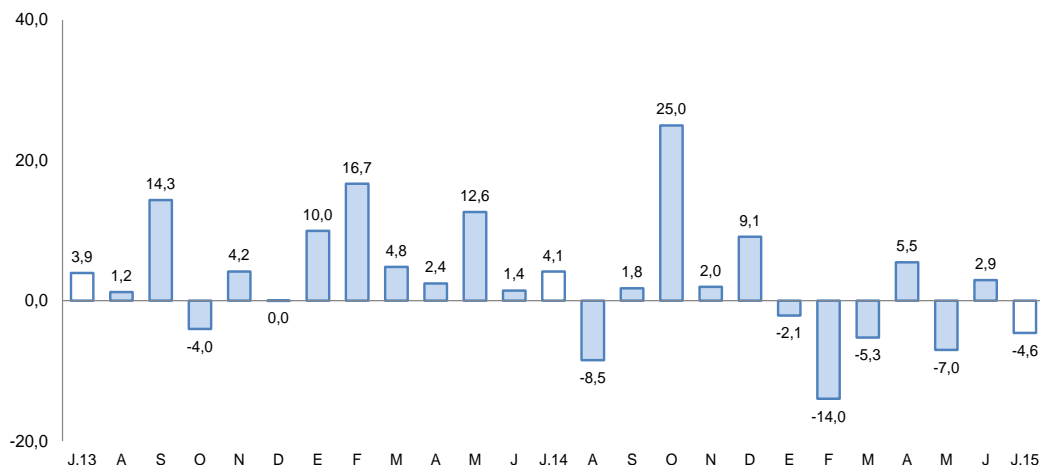

Fuente: Ministerio de Energía y Minas.

Elaboración: BCRP, Sucursal Arequipa, Departamento de Estudios Económicos

- La **cotización internacional de los principales metales, en el periodo interanual**, registraron una contracción; especialmente en lo que se refiere a los precios del cobre (-23,2 por ciento), oro (-13,8 por ciento), plata (-28,0 por ciento), plomo (-19,5 por ciento) y zinc (-13,4 por ciento).

## 2. Otros indicadores sectoriales

### 1.4 Sector manufactura

- La **producción manufacturera** en Moquegua en el mes de julio tuvo una variación negativa de 4,9 por ciento en comparación a igual mes del año 2014, determinada por la menor producción de cobre, tanto blíster como cátodos.
- La producción acumulada entre los meses de enero a julio se incrementó 2,2 por ciento respecto a igual período del año anterior, debido al comportamiento positivo observado en la producción de cobre blíster y cátodos de cobre.

**CUADRO N° 6**



**SECTOR MANUFACTURA**

(Variación % real respecto a similar periodo del año anterior)

Ramas de actividad	Estructura porcentual 2013 1/	Julio		Enero - Julio	
		Var.%	Contribución 2/	Var.%	Contribución 2/
<b>MANUFACTURA PRIMARIA</b>					
Conservas y congelado pescado	0,7	119,2	0,2	-53,5	-0,6
Harina y aceite de pescado	0,3	73,8	0,2	-18,6	-0,2
Cobre blister	57,5	-7,8	-4,1	1,9	1,0
Cátodos de cobre	40,2	-2,8	-1,3	4,5	2,1
Oro refinado	0,2	16,7	0,0	-4,8	0,0
Plata refinada	1,1	4,8	0,1	-4,6	-0,1
<b>SECTOR MANUFACTURA</b>	<b>100,0</b>	<b>-4,9</b>	<b>-4,9</b>	<b>2,2</b>	<b>2,2</b>

1/ A precios de 1994.

2/ En base a la estructura de similar periodo de 2014.

Fuente: Ministerios de la Producción y Energía y Minas

Elaboración: BCRP, Sucursal Arequipa. Departamento de Estudios Económicos.

**1.5 Arribos a los establecimientos de hospedaje**

- El **arribo de turistas** al departamento de Moquegua en el mes de julio fue de 14 545 personas, con una evolución positiva de 13,7 por ciento, respecto a igual mes del año 2014, debido al aumento especialmente del turismo extranjero y en menor medida del turismo nacional. La mayor procedencia de los turistas nacionales fue principalmente de Arequipa, Lima, Tacna y Puno; y en el caso de los turistas extranjeros, procedieron principalmente de Chile, Argentina, Bolivia y Brasil.
- En los siete primeros meses del año en curso, el número acumulado de turistas que llegaron al departamento fue de 101 433 personas, con un aumento de 9,3 por ciento en comparación con similar periodo del año 2014; debido al crecimiento del turismo interno y del turismo extranjero. El promedio de permanencia de los turistas fue de 1,51 días.

**GRAFICO N° 3**  
**VARIACION DE ARRIBOS A ESTABLECIMIENTOS DE HOSPEDAJE**  
(Variación %)

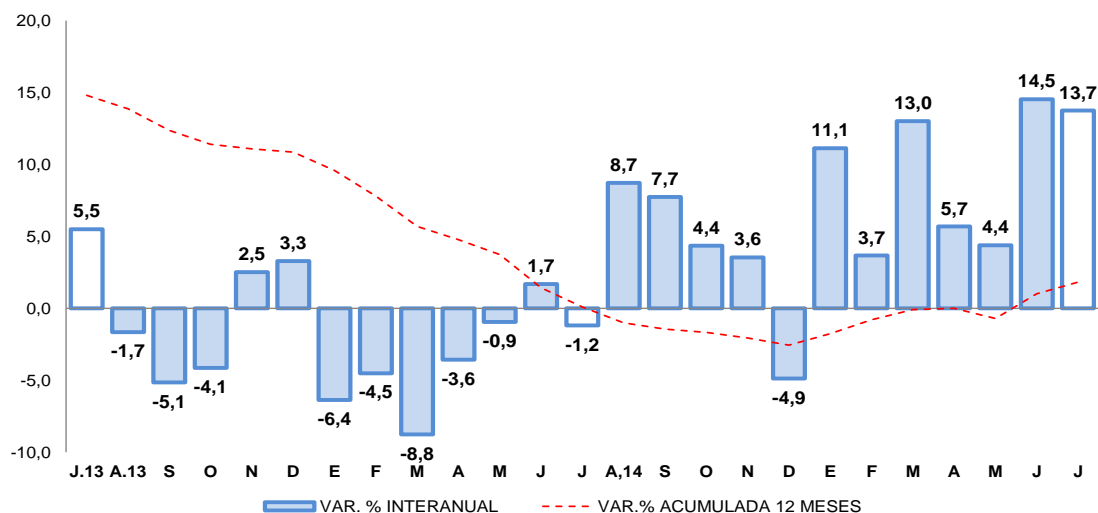

Fuente: Encuesta Mensual a Establecimientos de Hospedaje- MINCETUR.



## II. ASPECTOS LABORALES

### 1. Empleo

- El **empleo en la ciudad de Moquegua**, en empresas privadas formales de 10 a más trabajadores, en el mes de julio, mostró una evolución positiva de 15,5 por ciento, debido al buen ritmo de demanda de la mayoría de sectores, siendo los principales: industria manufacturera (18,6 por ciento) y extractivo (11,1 por ciento). En el periodo acumulado registró una variación positiva de 8,6 por ciento, asociada a la mayor demanda laboral por parte de los sectores extractivo (13,3 por ciento), comercio (4,8 por ciento) y manufactura (4,5 por ciento); mientras que el sector servicios tuvo una ligera variación negativa (-0,6 por ciento).

**CUADRO N° 7**  
**CIUDAD DE MOQUEGUA: ÍNDICE MENSUAL DE EMPLEO EN EMPRESAS PRIVADAS FORMALES DE 10 Y MÁS TRABAJADORES POR RAMA DE ACTIVIDAD ECONÓMICA 1/**  
 (Octubre 2010=100)

	Julio			Enero - Julio		
	2014	2015	Var. %	2014	2015	Var. %
Extractiva 2/	94,7	105,3	11,1	325,9	369,3	13,3
Industria manufacturera	143,3	170,0	18,6	556,7	581,7	4,5
Comercio	93,6	96,9	3,5	332,1	348,1	4,8
Transporte, almacenes y comunicaciones	78,0	-	-100,0	342,3	255,4	-25,4
Servicios 3/	165,6	168,3	1,6	430,5	427,9	-0,6
<b>Total</b>	<b>141,2</b>	<b>163,1</b>	<b>15,5</b>	<b>401,5</b>	<b>435,9</b>	<b>8,6</b>

Nota: La información corresponde al primer día de cada mes.

1/ Cifras preliminares.

2/ Conformada por las subramas agricultura, pesca y minería.

3/ Conformada por las subramas servicios prestados a empresas, restaurantes y hoteles, establecimientos financieros, enseñanza, servicios sociales y comunales; y electricidad, gas y agua.

Fuente: MTPE - Encuesta Nacional de Variación del Empleo (ENVME)

Elaboración: BCRP, Sucursal Arequipa. Departamento de Estudios Económicos.

**GRÁFICO N° 4**  
**CIUDAD DE MOQUEGUA: EMPLEO FORMAL URBANO EN EMPRESAS DE 10 A MÁS TRABAJADORES**  
 (Variación % respecto a similar mes del año anterior)

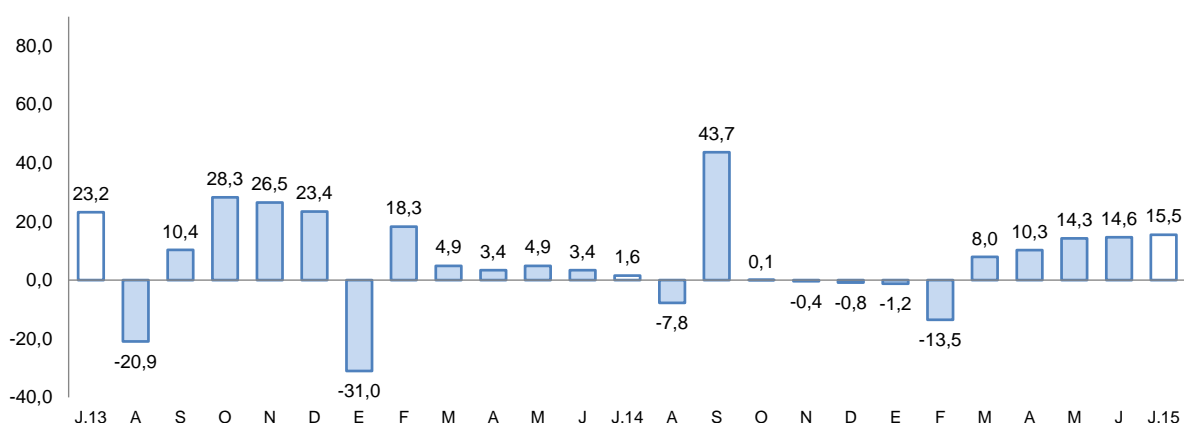

Fuente: Ministerio de Trabajo y Promoción del Empleo.

### III. SECTOR EXTERNO

#### 1. Exportaciones

- En julio, las exportaciones registraron una caída de 42,9 por ciento, debido al descenso de los precios de exportación, reflejado en la contracción de los envíos de productos tradicionales (-42,8 por ciento), por los menores despachos de productos mineros (-39,5 por ciento) derivados del cobre y oro; así como de productos pesqueros (-80,2 por ciento). Además de la menor oferta de los productos no tradicionales (-44,2 por ciento), determinado básicamente por productos químicos (-38,3 por ciento).
- Entre enero y julio del presente año, las exportaciones se redujeron 27,9 por ciento, asociada a los menores envíos de productos tradicionales (-28,6 por ciento), vinculados a productos pesqueros (-74,4 por ciento) y mineros (-27,3 por ciento). Adicionalmente se registró la contracción de los productos no tradicionales relacionada a envíos pesqueros (-46,2 por ciento), principalmente.
- Los principales países destino de las exportaciones, entre enero a julio, fueron: República Popular de China (44,7 por ciento), Italia (17,4 por ciento), Brasil (15,4 por ciento) y Chile (5,6 por ciento); entre otros. A nivel de productos, hacia República Popular China se destinaron cátodos de cobre refinado (90,5 por ciento) y en menor medida, minerales de cobre y sus concentrados (6,2 por ciento); a Italia cátodos de cobre refinado (99,9 por ciento), a Brasil cátodos de cobre refinado (100,0 por ciento) y finalmente a Chile fueron enviados minerales de molibdeno y sus concentrados (53,2 por ciento).
- La estructura de las exportaciones por principales productos muestra a cátodos de cobre refinado como los de mayor participación (80,6 por ciento), seguido de minerales de molibdeno y sus concentrados (5,3 por ciento) y oro en bruto (4,6 por ciento); entre otros.

**CUADRO N° 7**  
**EXPORTACIONES POR GRUPO DE PRODUCTOS 1/**  
(Valor FOB en millones de US\$)

TIPO	Julio			Enero - Julio		
	2014	2015	Var. %	2014	2015	Var. %
<b>PRODUCTOS TRADICIONALES</b>	<b>210,7</b>	<b>120,5</b>	<b>-42,8</b>	<b>1 347,4</b>	<b>961,6</b>	<b>-28,6</b>
Pesqueros	17,2	3,4	-80,2	37,2	9,5	-74,4
Agrícolas	0,0	0,0	n.d.	0,0	0,0	n.d.
Mineros	193,5	117,1	-39,5	1310,2	952,0	-27,3
Petróleo y derivados	0,0	0,0	n.d.	0,0	0,1	81,7
<b>PRODUCTOS NO TRADICIONALES</b>	<b>6,1</b>	<b>3,4</b>	<b>-44,2</b>	<b>32,7</b>	<b>33,5</b>	<b>2,4</b>
Agropecuarios	0,1	0,1	-22,1	0,3	0,3	23,3
Pesqueros	1,2	0,7	-45,0	8,9	4,8	-46,2
Textiles	0,0	0,0	n.d.	0,0	0,0	n.d.
Maderas, papeles y sus derivados	0,0	0,0	n.d.	0,0	0,0	n.d.
Químicos	4,3	2,7	-38,3	21,6	26,9	24,4
Minerales no metálicos	0,0	0,0	n.d.	0,0	0,0	n.d.
Sidero-metalúrgicos	0,5	0,0	-100,0	1,9	1,1	-41,8
Metal-mecánicos	0,0	0,0	n.d.	0,0	0,4	n.d.
Otros	0,0	0,0	n.d.	0,0	0,0	n.d.
<b>TOTAL EXPORTACIONES</b>	<b>216,8</b>	<b>123,9</b>	<b>-42,9</b>	<b>1380,1</b>	<b>995,1</b>	<b>-27,9</b>

1/ Cifras preliminares.

Fuente: Superintendencia Nacional de Aduanas y de Administración Tributaria.

Elaboración: BCRP, Sucursal Arequipa, Departamento de Estudios Económicos.



## IV. CRÉDITO Y DEPÓSITOS

### 1. Crédito

- Los **créditos** otorgados en Moquegua al finalizar el mes de julio de 2015 tuvieron un saldo de S/. 697 millones; con un crecimiento de 5,7 por ciento, al compararlos con similar mes del año anterior. El Banco de la Nación colocó el 4,7 por ciento del total y sus saldos tuvieron un aumento de 10,1; la banca múltiple colocó el 58,5 por ciento y tuvo un crecimiento de 18,8 por ciento; mientras que las instituciones no bancarias cuya participación fue del 36,8 por ciento, disminuyeron sus créditos 10,5 por ciento. Los créditos estuvieron conformados en 85,0 por ciento por moneda nacional y se incrementaron 7,8 por ciento en comparación a julio del año anterior; mientras que las colocaciones en moneda extranjera representaron el 15,0 por ciento y registraron una contracción de 5,0 por ciento.

**CUADRO N° 8**  
**CREDITO DIRECTO**  
(Saldos en millones de nuevos soles)

	Estructura % Jul-15	Julio		Var.% Nominal
		2014	2015	Jul-15 / Jul-14
<b>Banco de la Nación</b>	<b>4,7</b>	<b>30</b>	<b>33</b>	<b>10,1</b>
<b>Agrobanco</b>	<b>0,0</b>	<b>0</b>	<b>0</b>	<b>-</b>
<b>Banca Múltiple</b>	<b>58,5</b>	<b>343</b>	<b>408</b>	<b>18,8</b>
<b>Instituciones No Bancarias</b>	<b>36,8</b>	<b>287</b>	<b>257</b>	<b>-10,5</b>
Financieras	8,0	76	56	-26,7
Cajas Municipales	28,8	210	201	-4,6
Cajas Rurales	0,0	0	0	-
Edpymes	0,0	0	0	-20,6
Arrendamiento Financiero	0,0	0	0	-
<b>TOTAL</b>	<b>100,0</b>	<b>660</b>	<b>697</b>	<b>5,7</b>
<b>Empresas 1/</b>	<b>54,4</b>	<b>380</b>	<b>379</b>	<b>-0,3</b>
<b>Personas</b>	<b>45,6</b>	<b>280</b>	<b>318</b>	<b>13,7</b>
Consumo	33,4	207	233	12,8
Hipotecario	12,2	73	85	16,4
MN	85,0	549	592	7,8
ME	15,0	110	105	-5,0
ME (Mill. US\$)		40	33	-16,7

1/ Ajuste en Créditos a Empresas

Fuente: SBS y AFP

- Según tipo de crédito, el otorgado a empresas representó el 54,4 por ciento y sus saldos tuvieron una ligera variación negativa de 0,3 por ciento; en los créditos a personas, los de consumo significaron el 33,4 por ciento y tuvieron un crecimiento de 12,8 por ciento, mientras que los créditos hipotecarios representaron el 12,2 por ciento y aumentaron 16,4 por ciento.

**GRAFICO N° 4**  
**VARIACIÓN DE LAS COLOCACIONES**  
(Variación % respecto a similar mes del año anterior)

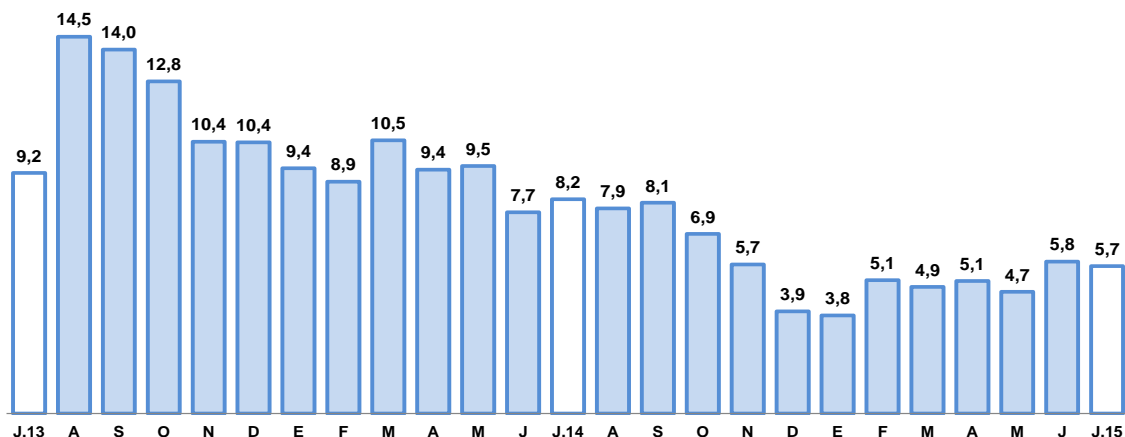

Fuente: Superintendencia de Banca, Seguros y AFP.

- La **cartera morosa** en el mes de junio 2015 fue de 5,1 por ciento, con un aumento de 0,4 puntos respecto a igual mes del año 2014; correspondiendo las tasas más elevadas a las Edpymes con el 10,9 por ciento; Cajas Municipales de Ahorro y Crédito con el 6,4 por ciento y las Empresas Financieras con el 6,0 por ciento.

**GRAFICO N° 5**  
**TASA DE MOROSIDAD 1/2/**  
(Porcentaje)

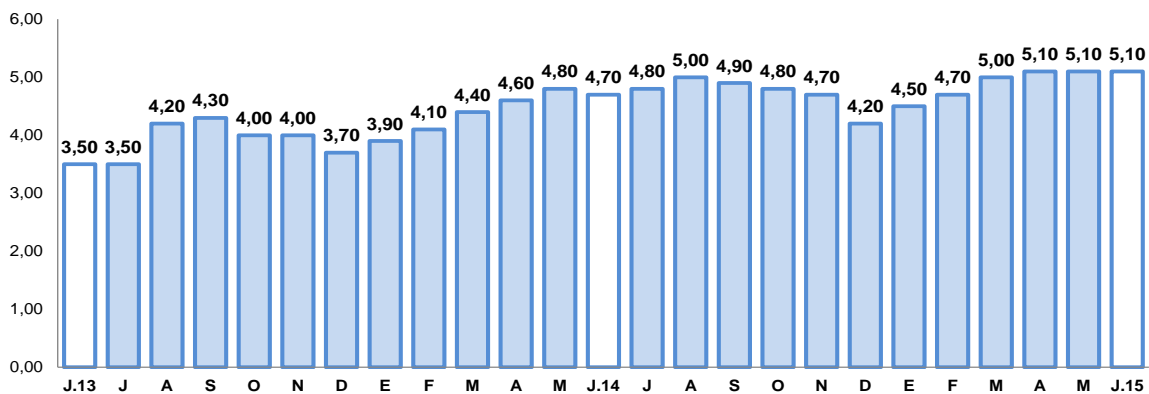

1/ Preliminar.

2/ Morosidad = (créditos vencidos + créditos en cobranza judicial) / colocaciones brutas.

## 2. Depósitos

- Los **depósitos** tuvieron un saldo de S/. 852 millones, con un comportamiento positivo de 14,8 por ciento al compararlos con igual mes del año anterior. Los depósitos del Banco de la Nación representaron el 21,4 por ciento del total del sistema y se incrementaron 13,0 por ciento en el período interanual; los depósitos de la banca múltiple representaron el 60,5 por ciento y sus saldos fueron mayores en 18,5 por ciento y los depósitos de las instituciones no bancarias que captaron el 18,1 por ciento, registraron un aumento de 5,8 por ciento. Los depósitos estuvieron conformados en 75,7 por ciento por moneda nacional, los que tuvieron una variación positiva de 11,9 por ciento; en moneda extranjera la participación fue de 24,3 por ciento con un crecimiento de 25,1 por ciento.



- Por modalidad de captación, los mayores saldos correspondieron a depósitos de ahorro con el 41,3 por ciento, los que tuvieron un incremento de 17,1 por ciento, en relación al período interanual; seguidos de los depósitos a la vista con el 29,4 por ciento, que aumentaron 21,9 por ciento y los depósitos a plazo que representaron el 29,3 por ciento y crecieron 5,8 por ciento.

**CUADRO N° 9  
DEPOSITOS**  
(Saldos en millones de nuevos soles)

	Estructura % Jul-15	Julio		Var.% Nominal Jul-15 / Jul-14
		2014	2015	
<b>Banco de la Nación</b>	<b>21,4</b>	<b>162</b>	<b>183</b>	<b>13,0</b>
<b>Banca Múltiple</b>	<b>60,5</b>	<b>435</b>	<b>516</b>	<b>18,5</b>
<b>Instituciones No Bancarias</b>	<b>18,1</b>	<b>146</b>	<b>154</b>	<b>5,8</b>
Financieras	0,9	8	8	-2,4
Cajas Municipales	17,2	138	146	6,2
Cajas Rurales	0,0	0	0	-
<b>TOTAL</b>	<b>100,0</b>	<b>742</b>	<b>852</b>	<b>14,8</b>
Vista	29,4	205	250	21,9
Ahorro	41,3	301	352	17,1
A plazo	29,3	236	250	5,8
MN	75,7	577	645	11,9
ME	24,3	166	207	25,1
ME (Mill. US\$)	7,6	59	65	9,7

Fuente: SBS y AFP

**GRÁFICO N° 6  
VARIACION DE LOS DEPÓSITOS**  
(Variación % respecto a similar mes del año anterior)

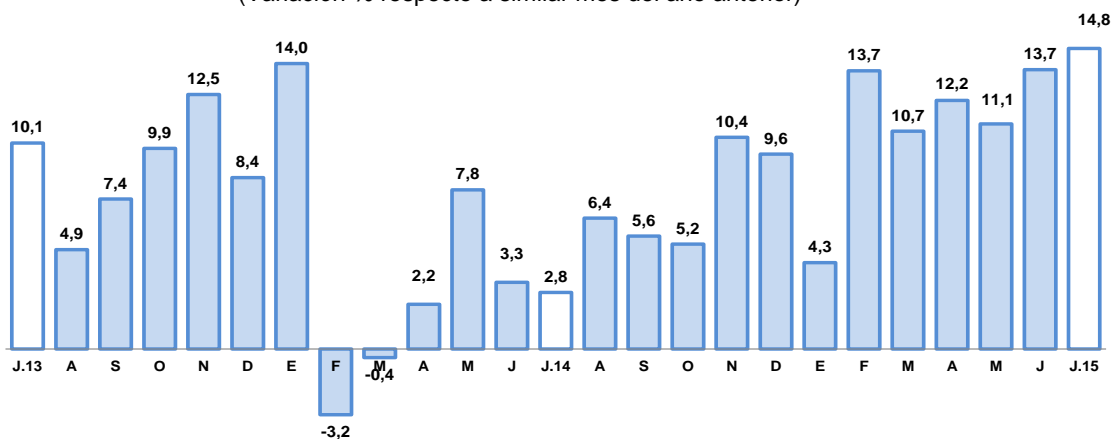

Fuente: Superintendencia de Banca, Seguros y AFP.

- El ratio colocaciones/depósitos en el mes de julio del 2015 se ubicó en 0,82, mostrando tendencia decreciente respecto a igual mes del año anterior en que fue de 0,89.

## V. GASTO PUBLICO NO FINANCIERO

### 1. Gasto corriente no financiero

- El gasto corriente no financiero, en julio fue de S/. 56 millones, con un aumento de 4,0 por ciento en comparación a igual mes del año 2014, debido al mayor gasto en los gobiernos nacional y regional; en el Gobierno Nacional por mayores transferencias, mientras que en el Gobierno Regional el mayor gasto se dio en bienes y servicios.
- En los primeros siete meses del año, el gasto fue de S/. 286 millones con una disminución de 6,7 por ciento, debido al menor gasto efectuado en el Gobierno Nacional y los gobiernos locales, al haber sido inferiores los gastos en remuneraciones, bienes y servicios.

**CUADRO N° 10**  
**GASTO CORRIENTE NO FINANCIERO 1/2**  
(Millones de nuevos soles)

	Julio			Enero- Julio		
	2014	2015	Var.%real	2014	2015	Var.%real
Gobierno Nacional	16	20	20,7	101	95	-8,9
Gobierno Regional	20	21	1,4	116	120	0,2
Gobiernos locales	16	15	-9,5	80	71	-14,0
<b>Total</b>	<b>52</b>	<b>56</b>	<b>4,0</b>	<b>297</b>	<b>286</b>	<b>-6,7</b>

1/ Información actualizada al 31 de julio de 2015.

2/ Comprende el gasto en remuneraciones, bienes y servicios y pensiones.

Fuente: Ministerio de Economía y Finanzas.

Elaboración: BCRP, Sucursal Arequipa. Departamento de Estudios Económicos.

### 2. Gasto de Capital

- El **gasto de capital** fue de S/. 41 millones, con una variación negativa de 42,6 por ciento frente a similar mes del año anterior, debido a los menores gastos principalmente en el Gobierno Nacional y el Gobierno Regional.
- El gasto acumulado al mes de julio fue de S/. 135 millones, con una disminución de 51,5 por ciento respecto a igual lapso del año 2014, por menores gastos en los tres niveles de gobierno.

**CUADRO N° 10**  
**GASTO DE CAPITAL 1/ 2/**  
(Millones de nuevos soles)

	Julio			Enero- Julio		
	2014	2015	Var.%real	2014	2015	Var.%real
Gobierno Nacional	5	3	-42,1	27	11	-60,5
Gobierno Regional	35	8	-77,9	127	44	-66,4
Gobiernos locales	29	30	-0,1	116	80	-33,2
<b>Total</b>	<b>69</b>	<b>41</b>	<b>-42,6</b>	<b>270</b>	<b>135</b>	<b>-51,5</b>

1/ Información actualizada al 31 de julio de 2015.

2/ Comprende la adquisición de activos no financieros

Fuente: Ministerio de Economía y Finanzas.

Elaboración: BCRP, Sucursal Arequipa. Departamento de Estudios Económicos.

**GRAFICO N° 7**  
**VARIACION DE LA INVERSION PÚBLICA**  
 (Variación % real)

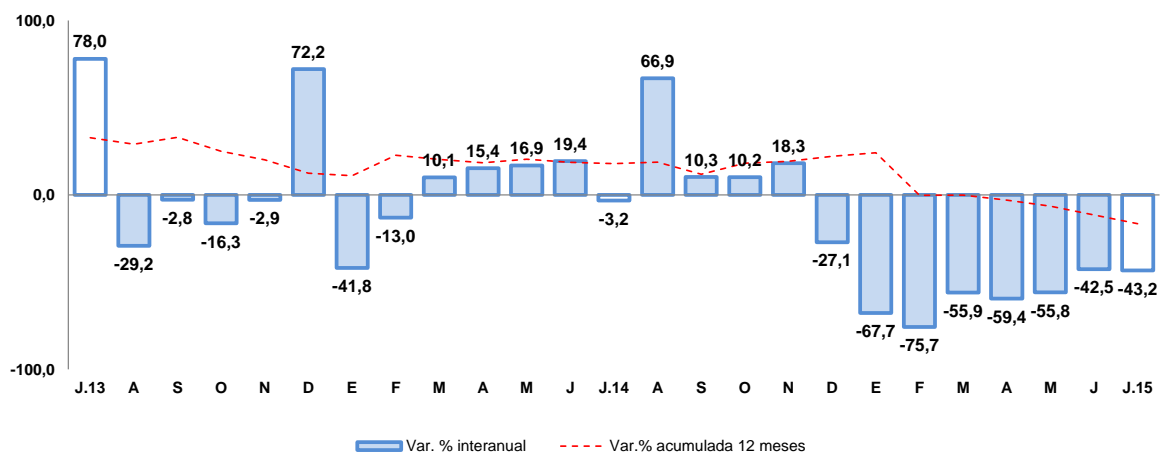

Fuente: Ministerio de Economía y Finanzas.

- Los principales proyectos ejecutados por el Gobierno Nacional se orientaron especialmente a obras en la Universidad Nacional de Moquegua, entre ellos: “Creación de la Infraestructura del Cerco Perimétrico en la Sede Ilo”, con una inversión de S/. 521 mil; “Creación del Complejo Deportivo y Recreacional en el Centro Poblado de Chen Chen” con una inversión de S/. 428 mil y “Mejoramiento de los Servicios de Bienestar Universitario de la Sede Ilo”, con una inversión de S/. 298 mil.
- En el Gobierno Regional destacan los proyectos: “Ampliación de la Frontera Agrícola Lomas de Ilo- Moquegua” con S/. 1,0 millones; “Mejoramiento de la Red Vial Departamental Moquegua-Arequipa, Tramo MO-108 Torata- Mollebaya” con S/. 692 mil y “Mejoramiento y Rehabilitación de la Red Vial Departamental de la Ruta MO-103 Tramo EMP. 36B” con S/. 669 mil.
- En los gobiernos locales, los principales proyectos se orientaron a: “Instalación y Mejoramiento de los Sistemas de Agua, Alcantarillado y Almacenamiento II Etapa en el Distrito de Moquegua” con S/. 16,2 millones; “Ampliación y Mejoramiento de Infraestructura Vial Vía Panamericana a Calle 47 de Pampa Inalámbrica, Distrito de Ilo”, con un monto de S/. 588 mil y “Mejoramiento del Servicio Público de Promoción y Comercialización en el Campo Ferial Municipal de la Provincia de Ilo” con S/. 518 mil.



## **VI. ANEXOS**

**ANEXO 1**

**MOQUEGUA: PRODUCCION AGROPECUARIA 1/  
(T.m.)**

PRODUCTOS	2014						2015							
	JUL	AGO	SET	OCT	NOV	DIC	ENE	FEB	MAR	ABR	MAY	JUN	JUL	
<b>AGRICOLA</b>														<b>AGRICOLA</b>
Maíz Amiláceo	10	0	6	1	0	3	0	6	7	189	516	62	14	Maíz Amiláceo
Maíz Amarillo	43	0	9	0	0	21	46	25	23	14	0	37	17	Maíz Amarillo
Papa	788	367	242	0	43	308	387	854	1471	1334	1113	423	283	Papa
Yuca	0	0	0	0	0	0	0	0	0	0	0	0	0	Yuca
Trigo	23	0	0	0	4	3	0	0	0	16	3	3	28	Trigo
Cebada Grano	59	2	0	0	0	1	0	0	0	13	7	27	51	Cebada Grano
Haba	10	14	0	6	17	17	16	29	192	46	0	0	29	Haba
Cebolla	0	0	55	27	175	209	298	371	671	481	214	47	124	Cebolla
Alfalfa	42905	43363	45052	42609	41712	40825	43570	52913	59138	59093	57162	52515	47398	Alfalfa
Palto	275	352	270	244	65	0	123	293	931	926	1238	821	586	Palto
Manzano	0	0	0	0	0	0	30	117	142	116	40	25	5	Manzano
Vid	0	0	0	0	0	84	152	668	1782	1261	929	338	0	Vid
Olivc	141	36	161	0	0	0	0	0	0	0	0	26	75	Olivo
Chirimoyo	50	0	0	0	0	0	0	0	0	25	91	49	20	Chirimoyo
Damasco	0	0	0	0	63	63	0	0	0	0	0	0	0	Damasco
<b>PECUARIO</b>														<b>PECUARIO</b>
Carne Aves	11	11	11	11	11	13	9	10	9	11	11	11	11	Carne Aves
Carne Alpaca	9	9	9	11	10	11	9	8	8	9	8	9	8	Carne alpaca
Carne Llama	7	7	7	8	8	8	7	6	7	8	7	7	7	Carne llama
Carne Caprinos	1	1	1	1	1	1	0	1	1	1	1	1	1	Carne Caprinos
Carne Ovinos	9	8	6	8	8	9	7	6	7	7	8	8	10	Carne Ovinos
Carne Porcinos	51	47	44	44	45	51	41	42	38	49	51	51	56	Carne Porcinos
Carne Vacunos	87	98	102	125	131	145	106	98	91	81	94	85	114	Carne Vacunos
Huevos Aves	16	16	16	16	16	17	17	16	15	17	20	20	20	Huevos Aves
Leche Vacunos	1332	1325	1311	1338	1339	1355	1366	1287	1316	1349	1349	1304	1320	Leche Vacunos

1/ Cifras Preliminare:

Fuente: Gerencia Regional de Agricultura y Riego-Moquegua.

Elaboración: BCRP.Sucursal Arequipa. Departamento de Estudios Económicos



**ANEXO 2**

**MOQUEGUA: EXTRACCION DE ESPECIES HIDROBIOLÓGICAS 1/  
(T.m.)**

ESPECIES	2014						2015							
	JUL	AGO	SET	OCT	NOV	DIC	ENE	FEB	MAR	ABR	MAY	JUN	JUL	
<b>CHD 2/</b>	<b>892</b>	<b>842</b>	<b>993</b>	<b>3535</b>	<b>4802</b>	<b>3295</b>	<b>2835</b>	<b>1212</b>	<b>869</b>	<b>542</b>	<b>1087</b>	<b>1633</b>	<b>879</b>	<b>CHD 2/</b>
1. Fresco	627	536	582	2358	2839	2487	2001	943	518	400	695	869	594	1. Fresco
2. Congelado	266	306	411	1177	1963	808	834	268	351	142	392	764	286	2. Congelado
<b>CHI 3/</b>	<b>7749</b>	<b>0</b>	<b>0</b>	<b>0</b>	<b>0</b>	<b>0</b>	<b>0</b>	<b>0</b>	<b>2162</b>	<b>486</b>	<b>19693</b>	<b>43089</b>	<b>13652</b>	<b>CHI 3/</b>

1/ Cifras preliminares

2/ Consumo Humano Directo

3/ Consumo Humano Indirecto

Fuente: Gerencia Regional de la Producción-Moquegua

Elaboración: BCRP.Sucursal Arequipa. Departamento de Estudios Económicos



**ANEXO 3**

**MOQUEGUA: PRODUCCION MINERA 1/**

PRODUCTOS	2014						2015							
	JUL	AGO	SET	OCT	NOV	DIC	ENE	FEB	MAR	ABR	MAY	JUN	JUL	
<b>MINERÍA METÁLICA</b>														<b>MINERÍA METÁLICA</b>
Cobre (TMF.)	15,801	13,404	15,494	15,091	14,924	16,342	15,358	12,985	14,968	15,691	15,875	15,529	15,721	Cobre (TMF.)
Oro (KGF.)	338	303	305	263	267	274	177	166	104	107	91	126	158	Oro (KGF.)
Plata (KGF.)	9,677	8,870	9,726	9,119	8,815	28,190	8,272	7,600	8,147	8,770	8,270	8,082	8,154	Plata (KGF.)
Molibdeno (TMF.)	386	299	373	423	354	351	325	290	353	362	337	382	375	Molibdeno (TMF.)

1/ Cifras preliminares

Fuente: Ministerio de Energía y Minas.

Elaboración: BCRP, Sucursal Arequipa. Departamento de Estudios Económicos

ANEXO 4

MOQUEGUA: ÍNDICE DE PRODUCCIÓN MANUFACTURERA 1/  
(Base 1994=100,00)

DESCRIPCIÓN	2014						2015							
	JUL	AGO	SET	OCT	NOV	DIC	ENE	FEB	MAR	ABR	MAY	JUN	JUL	
<b>MANUFACTURA PRIMARIA</b>	<b>242.43</b>	<b>225.87</b>	<b>231.54</b>	<b>155.68</b>	<b>124.76</b>	<b>241.53</b>	<b>242.93</b>	<b>201.12</b>	<b>238.13</b>	<b>233.10</b>	<b>234.04</b>	<b>238.09</b>	<b>230.49</b>	<b>MANUFACTURA PRIMARIA</b>
Conservas y Congel. De Pescado	6.75	0.61	9.76	34.18	63.31	40.46	39.77	13.03	23.95	8.94	21.97	49.67	14.80	Conservas y Congel. De Pescado
Harina y Aceite de Pescado	15.02	0.00	0.00	0.00	0.00	0.00	0.00	0.00	5.19	1.33	59.35	131.08	26.09	Harina y Aceite de Pescado
Cobre Blister	526.63	447.28	490.22	305.03	346.85	519.52	510.82	406.97	510.31	493.21	468.17	484.76	485.39	Cobre Blister
Cátodos de Cobre	167.88	173.74	165.98	116.94	50.93	168.63	174.61	151.12	169.95	168.82	173.63	165.47	163.15	Cátodos de Cobre
Oro Refinado	123.43	144.00	123.43	102.86	157.71	150.86	109.71	89.14	123.43	68.57	137.14	144.00	144.00	Oro Refinado
Plata Refinada	115.59	115.59	110.08	110.08	110.08	93.57	88.07	93.57	49.54	82.56	88.07	99.08	121.09	Plata Refinada

1/ Cifras preliminares

Fuente: Empresas Industriales

Elaboración: BCRP.Sucursal Arequipa. Departamento de Estudios Económicos



**ANEXO 5**

**MOQUEGUA: EXPORTACIONES POR TIPO DE PRODUCTO 1/  
(Millones de US \$ FOB)**

DESCRIPCIÓN	2014						2015							TIPO
	JUL	AGO	SET	OCT	NOV	DIC	ENE	FEB	MAR	ABR	MAY	JUN	JUL	
<b>Productos Tradicionales</b>	<b>210,7</b>	<b>194,6</b>	<b>271,0</b>	<b>153,5</b>	<b>150,4</b>	<b>233,7</b>	<b>144,9</b>	<b>154,8</b>	<b>166,5</b>	<b>117,6</b>	<b>129,8</b>	<b>127,4</b>	<b>120,5</b>	<b>Productos Tradicionales</b>
Pesqueros	17,2	3,5	1,1	0,2	3,3	5,4	0,0	3,6	1,8	0,0	0,7	0,0	3,4	Pesqueros
Mineros	193,5	191,1	269,9	153,3	147,1	228,2	144,8	151,1	164,7	117,6	129,2	127,4	117,1	Mineros
Petróleo y Derivados	0,0	0,0	0,0	0,0	0,0	0,0	0,1	0,0	0,0	0,0	0,0	0,0	0,0	Petróleo y Derivados
<b>Productos no Tradicionales</b>	<b>6,1</b>	<b>3,4</b>	<b>4,8</b>	<b>1,0</b>	<b>3,2</b>	<b>6,5</b>	<b>3,6</b>	<b>4,9</b>	<b>8,0</b>	<b>3,8</b>	<b>4,8</b>	<b>5,0</b>	<b>3,4</b>	<b>Productos no Tradicionales</b>
Agropecuarios	0,1	0,1	0,1	0,1	0,0	0,0	0,0	0,0	0,0	0,0	0,1	0,1	0,1	Agropecuarios
Pesqueros	1,2	0,5	0,8	0,2	0,8	1,9	0,7	1,4	1,3	0,2	0,3	0,2	0,7	Pesqueros
Textiles	0,0	0,0	0,0	0,0	0,0	0,0	0,0	0,0	0,0	0,0	0,0	0,0	0,0	Textiles
Maderas y Papeles	0,0	0,0	0,0	0,0	0,0	0,0	0,0	0,0	0,0	0,0	0,0	0,0	0,0	Maderas y Papeles
Quimicos	4,3	2,8	3,4	0,8	2,3	4,6	2,9	3,1	5,9	3,6	4,4	4,4	2,7	Quimicos
Mineral no Metálico	0,0	0,0	0,0	0,0	0,0	0,0	0,0	0,0	0,0	0,0	0,0	0,0	0,0	Mineral no Metálico
Siderurgicos	0,5	0,0	0,5	0,0	0,1	0,0	0,0	0,0	0,8	0,0	0,0	0,3	0,0	Siderurgicos
Metal Mecánico	0,0	0,0	0,0	0,0	0,0	0,0	0,0	0,4	0,0	0,0	0,0	0,0	0,0	Metal Mecánico
Otros	0,0	0,0	0,0	0,0	0,0	0,0	0,0	0,0	0,0	0,0	0,0	0,0	0,0	Otros
<b>TOTAL EXPORTACIONES</b>	<b>216,8</b>	<b>198,0</b>	<b>275,8</b>	<b>154,5</b>	<b>153,7</b>	<b>240,2</b>	<b>148,5</b>	<b>159,6</b>	<b>174,5</b>	<b>121,5</b>	<b>134,6</b>	<b>132,5</b>	<b>123,9</b>	<b>TOTAL EXPORTACIONES</b>

1/ Cifras preliminares

Fuente: Superintendencia Nacional de Aduanas y de Administración Tributaria

Elaboración: BCRP, Sucursal Arequipa. Departamento de Estudios Económicos

ANEXO 6

MOQUEGUA: ESTRUCTURA DE EXPORTACIONES POR PRINCIPALES PAÍSES DE DESTINO  
ENERO - JULIO 2015

País	Principales Productos	% del Total	Valor FOB (millones \$)	Estructura % por país
<b>RP China</b>		<b>44,7</b>	<b>444,8</b>	<b>100,0%</b>
	Cátodos de cobre refinado		402,7	90,5%
	Minerales de Cobre y sus concentrados		27,4	6,2%
	Otros		14,7	3,3%
<b>Italia</b>		<b>17,4</b>	<b>173,6</b>	<b>100,0%</b>
	Cátodos de cobre refinado		173,5	99,9%
	Otros		0,1	0,1%
<b>Brasil</b>		<b>15,4</b>	<b>153,6</b>	<b>100,0%</b>
	Cátodos de cobre refinado		153,6	100,0%
	Otros		0,0	0,0%
<b>Chile</b>		<b>5,6</b>	<b>55,8</b>	<b>100,0%</b>
	Minerales de molibdeno y sus concentrados		29,7	53,2%
	Ácido sulfúrico		25,4	45,5%
	Otros		0,7	1,3%
<b>Canadá</b>		<b>5,3</b>	<b>53,0</b>	<b>100,0%</b>
	Oro en las demás formas en bruto		45,5	85,8%
	Plata en bruto sin Alear		7,6	14,2%
	Otros		0,0	0,0%
<b>China taiwan</b>		<b>3,6</b>	<b>36,3</b>	<b>100,0%</b>
	Cátodos de cobre refinado		35,6	98,2%
	Otros		0,7	1,8%
<b>Ecuador</b>		<b>3,0</b>	<b>30,1</b>	<b>100,0%</b>
	Cátodos de cobre refinado		29,6	98,4%
	Otros		0,5	1,6%
<b>Otros</b>		<b>4,8</b>	<b>47,9</b>	
<b>Total</b>		<b>100,0</b>	<b>995,1</b>	

Fuente: Superintendencia Nacional de Aduanas y de Administración Tributaria  
Elaboración: BCRP, Sucursal Arequipa. Departamento de Estudios Económicos



ANEXO 7

MOQUEGUA: EXPORTACIONES POR PRINCIPALES PRODUCTOS  
ENERO - JULIO 2015

Producto	Principales Países	% del Total	Valor FOB (millones \$)	Estructura % por país
<b>Cátodos de cobre refinado</b>		<b>80,6</b>	<b>801,6</b>	<b>100,0%</b>
	RP China		402,7	50,2%
	Italia		173,5	21,6%
	Brasil		153,6	19,2%
	China taiwan		35,6	4,4%
	Ecuador		29,6	3,7%
	Otros		6,8	0,8%
<b>Minerales de molibdeno y sus concentrados</b>		<b>5,3</b>	<b>53,0</b>	<b>100,0%</b>
	Chile		29,7	56,0%
	Países Bajos		14,6	27,6%
	Otros		8,7	16,4%
<b>Oro en las demás formas en bruto</b>		<b>4,6</b>	<b>45,5</b>	<b>100,00%</b>
	Canadá		45,5	100,00%
	Otros		0,0	0,00%
<b>Minerales de Cobre y sus concentrados</b>		<b>4,0</b>	<b>39,3</b>	<b>100,0%</b>
	RP China		27,4	69,8%
	Otros		11,9	30,2%
<b>Ácido sulfúrico</b>		<b>2,6</b>	<b>25,8</b>	<b>100,0%</b>
	Chile		25,4	98,4%
	Otros		0,4	1,59%
<b>Harina de pescado o de crustáceos</b>		<b>0,9</b>	<b>9,1</b>	<b>100,0%</b>
	RP China		8,2	89,8%
	Otros		0,9	10,2%
<b>Otros</b>		<b>2,0</b>	<b>20,7</b>	
<b>TOTAL</b>		<b>100,0</b>	<b>995,1</b>	

Fuente: Superintendencia Nacional de Aduanas y de Administración Tributaria  
Elaboración: BCRP, Sucursal Arequipa. Departamento de Estudios Económicos





ANEXO 8

MOQUEGUA: IMPORTACIONES POR EL PUERTO DE ILO 1/  
(Valor FOB en Millones de US\$)

	2014						2015							
	JUL	AGO	SET	OCT	NOV	DIC	ENE	FEB	MAR	ABR	MAY	JUN		JUL
<b>I. Bienes de consumo</b>	<b>0,3</b>	<b>0,1</b>	<b>0,1</b>	<b>0,2</b>	<b>0,6</b>	<b>0,3</b>	<b>0,2</b>	<b>0,3</b>	<b>0,3</b>	<b>0,2</b>	<b>0,1</b>	<b>0,1</b>	<b>0,2</b>	<b>I. Bienes de consumo</b>
Bienes de Consumo no Duradero	0,0	0,0	0,0	0,0	0,4	0,0	0,0	0,0	0,0	0,0	0,0	0,0	0,0	Bienes de Consumo no Duradero
Bienes de Consumo Duradero	0,2	0,1	0,1	0,1	0,3	0,3	0,2	0,3	0,3	0,2	0,1	0,1	0,2	Bienes de Consumo Duradero
<b>II. Insumos</b>	<b>5,4</b>	<b>4,5</b>	<b>6,8</b>	<b>6,2</b>	<b>2,8</b>	<b>4,7</b>	<b>5,0</b>	<b>0,8</b>	<b>8,5</b>	<b>13,7</b>	<b>3,9</b>	<b>4,2</b>	<b>9,2</b>	<b>II. Insumos</b>
Combustibles, Lubricantes y Conexos	0,0	0,0	0,0	4,3	0,0	0,0	0,0	0,0	0,0	0,0	0,0	0,0	0,0	Combustibles, Lubricantes y Conexos
Materias Primas para la Agricultura	0,0	0,0	0,0	0,0	0,0	0,0	0,0	0,0	0,0	9,0	2,6	0,0	0,0	Materias Primas para la Agricultura
Materias Primas para la Industria	5,4	4,5	6,8	1,8	2,7	4,6	5,0	0,8	8,5	4,6	1,3	4,2	9,1	Materias Primas para la Industria
<b>III. Bienes de capital y mat. de construcción</b>	<b>13,5</b>	<b>10,1</b>	<b>7,9</b>	<b>20,0</b>	<b>13,7</b>	<b>8,1</b>	<b>12,6</b>	<b>9,4</b>	<b>9,6</b>	<b>9,8</b>	<b>6,9</b>	<b>10,0</b>	<b>7,1</b>	<b>III. Bienes de capital y materiales de construcción</b>
Materiales de Construcción	1,2	0,1	0,8	0,6	0,9	1,6	0,1	0,5	0,3	0,4	0,5	0,7	0,1	Materiales de Construcción
Bienes de Capital para la Agricultura	0,0	0,0	0,0	2,3	0,0	0,0	0,0	0,0	0,0	0,0	0,0	0,0	0,0	Bienes de Capital para la Agricultura
Bienes de Capital para la Industria	6,9	4,0	3,8	8,1	7,4	2,5	1,4	3,4	5,3	2,8	1,3	4,0	2,4	Bienes de Capital para la Industria
Equipos de Transporte	5,5	6,0	3,3	9,0	5,4	4,0	11,1	5,6	3,9	6,7	5,1	5,3	4,7	Equipos de Transporte
<b>TOTAL</b>	<b>19,2</b>	<b>14,8</b>	<b>14,9</b>	<b>26,3</b>	<b>17,1</b>	<b>13,1</b>	<b>17,9</b>	<b>10,5</b>	<b>18,4</b>	<b>23,7</b>	<b>10,9</b>	<b>14,3</b>	<b>16,5</b>	<b>TOTAL</b>

1/ Cifras preliminares

Fuente: Superintendencia Nacional de Aduanas y de Administración Tributaria

Elaboración: BCRP.Sucursal Arequipa. Departamento de Estudios Económicos



ANEXO 9

MOQUEGUA: ESTRUCTURA DE IMPORTACIONES POR PRINCIPALES PAÍSES DE DESTINO  
ENERO - JULIO 2015

País	Principales Productos	% del Total	Valor FOB (millones \$)	Estructura % por país
<b>Estados Unidos</b>		<b>35,5</b>	<b>39,8</b>	<b>100,0%</b>
	Los demás neumáticos nuevos de caucho		11,8	29,7%
	Las demás partes de maquinas y aparatos		2,8	7,0%
	Depositos, cisternas, cubas y similares		1,3	3,2%
	Volantes y poleas, incluidos los motones		1,2	3,1%
	Otros		22,7	56,9%
<b>Japon</b>		<b>21,3</b>	<b>23,9</b>	<b>100,0%</b>
	Los demás neumáticos nuevos de caucho		23,9	100,0%
	Otros		0,0	0,0%
<b>Letonia</b>		<b>15,2</b>	<b>17,1</b>	<b>100,0%</b>
	Abonos con nitrógeno inferior o igual a 34.5%		11,6	68,1%
	Otros		5,5	31,9%
<b>Uruguay</b>		<b>9,7</b>	<b>10,9</b>	<b>100,0%</b>
	Los demás trigos		10,9	100,0%
	Otros		0,0	0,0%
<b>Canadá</b>		<b>5,5</b>	<b>6,2</b>	<b>100,0%</b>
	Los demás trigos		5,9	95,0%
	Las demás construcciones y sus partes de hierro		0,3	4,9%
	Otros		0,0	0,2%
<b>Francia</b>		<b>3,8</b>	<b>4,3</b>	<b>100,0%</b>
	Los demás neumáticos nuevos de caucho		4,3	100,0%
	Otros		0,0	0,0%
<b>Chile</b>		<b>3,5</b>	<b>3,9</b>	<b>100,0%</b>
	Demás partes destinadas a las máquinas (grúas)		1,4	35,5%
	Las demás máquinas y aparatos		0,8	21,1%
	Otros		1,7	43,4%
<b>Otros</b>		<b>5,5</b>	<b>6,2</b>	
<b>Total</b>		<b>100,0</b>	<b>112,3</b>	

Fuente: Superintendencia Nacional de Aduanas y de Administración Tributaria  
Elaboración: BCRP, Sucursal Arequipa. Departamento de Estudios Económicos



ANEXO 10

MOQUEGUA: IMPORTACIONES POR PRINCIPALES PRODUCTOS  
ENERO - JULIO 2015

Producto	Principales Países	% del Total	Valor FOB (millones \$)	Estructura % por país
<b>Los demás neumáticos nuevos de caucho</b>		<b>36,0</b>	<b>40,4</b>	<b>100,0%</b>
	Japon		23,9	59,3%
	Estados Unidos		11,8	29,3%
	Otros		4,6	11,4%
<b>Los demás trigos</b>		<b>14,9</b>	<b>16,8</b>	<b>100,0%</b>
	Uruguay		10,9	65,1%
	Canada		5,9	34,9%
	Otros		0,0	0,0%
<b>Abonos con nitrógeno inferior o igual a 34.5%</b>		<b>10,4</b>	<b>11,6</b>	<b>100,00%</b>
	Letonia		11,6	100,00%
	Otros		0,0	0,00%
<b>Los demás abonos minerales o químicos nitrogenados</b>		<b>4,9</b>	<b>5,5</b>	<b>100,0%</b>
	Estados Unidos		5,5	100,0%
	Otros		0,0	0,0%
<b>Las demás partes de maquinas y aparatos</b>		<b>4,7</b>	<b>5,3</b>	<b>100,0%</b>
	Estados Unidos		2,8	52,9%
	Otros		2,5	47,06%
<b>Demás partes destinadas a las máquinas (grúas)</b>		<b>1,5</b>	<b>1,6</b>	<b>100,0%</b>
	Chile		1,4	84,2%
	Otros		0,3	15,8%
<b>Depositos, cisternas, cubas y similares</b>		<b>1,1</b>	<b>1,3</b>	<b>100,0%</b>
	Estados Unidos		1,3	100,0%
	Otros		0,0	0,0%
<b>Otros</b>		<b>26,6</b>	<b>29,9</b>	
<b>TOTAL</b>		<b>100,0</b>	<b>112,3</b>	

Fuente: Superintendencia Nacional de Aduanas y de Administración Tributaria  
Elaboración: BCRP, Sucursal Arequipa. Departamento de Estudios Económicos



**ANEXO 11**

**MOQUEGUA: INGRESOS CORRIENTES DEL GOBIERNO CENTRAL**  
(Millones de nuevos soles)

	2014						2015							
	JUL	AGO	SET	OCT	NOV	DIC	ENE	FEB	MAR	ABR	MAY	JUN	JUL	
<b>I. INGRESOS TRIBUTARIOS</b>	<b>23</b>	<b>15</b>	<b>18</b>	<b>21</b>	<b>19</b>	<b>17</b>	<b>17</b>	<b>19</b>	<b>18</b>	<b>22</b>	<b>12</b>	<b>15</b>	<b>19</b>	<b>I. INGRESOS TRIBUTARIOS</b>
<b>1. Impuesto a los Ingresos</b>	<b>3</b>	<b>3</b>	<b>3</b>	<b>4</b>	<b>3</b>	<b>4</b>	<b>5</b>	<b>3</b>	<b>4</b>	<b>4</b>	<b>3</b>	<b>2</b>	<b>2</b>	<b>1. Impuesto a los ingresos</b>
- Personas Naturales	1	1	1	2	1	1	2	1	1	1	1	1	1	- Personas naturales
- Personas Jurídicas	2	1	2	2	2	3	2	1	2	1	1	1	1	- Personas jurídicas
- Regularizaciones	0	0	0	0	0	0	1	1	1	2	1	0	0	- Regularizaciones
<b>2. Impuesto a la Importación</b>	<b>0</b>	<b>0</b>	<b>0</b>	<b>0</b>	<b>0</b>	<b>0</b>	<b>0</b>	<b>0</b>	<b>0</b>	<b>0</b>	<b>0</b>	<b>0</b>	<b>0</b>	<b>2. Impuesto a la importación</b>
<b>3. Impuesto General a las Ventas</b>	<b>19</b>	<b>11</b>	<b>14</b>	<b>16</b>	<b>15</b>	<b>12</b>	<b>11</b>	<b>15</b>	<b>13</b>	<b>17</b>	<b>8</b>	<b>12</b>	<b>16</b>	<b>3. Impuesto general a las ventas</b>
- Operaciones Internas	4	3	3	3	3	5	5	4	3	2	3	4	4	- Operaciones internas
- Operaciones Externas	15	7	10	13	12	7	6	11	10	15	5	8	12	- Operaciones externas
<b>4. Impuesto Selectivo al Consumo</b>	<b>0</b>	<b>0</b>	<b>0</b>	<b>0</b>	<b>0</b>	<b>0</b>	<b>0</b>	<b>0</b>	<b>0</b>	<b>0</b>	<b>0</b>	<b>0</b>	<b>0</b>	<b>4. Impuesto selectivo al consumo</b>
<b>5. Otros Ingresos Tributarios</b>	<b>1</b>	<b>1</b>	<b>1</b>	<b>1</b>	<b>1</b>	<b>1</b>	<b>1</b>	<b>1</b>	<b>1</b>	<b>1</b>	<b>1</b>	<b>1</b>	<b>1</b>	<b>5. Otros ingresos tributarios</b>
<b>II. INGR. NO TRIBUTARIOS</b>	<b>0</b>	<b>0</b>	<b>1</b>	<b>0</b>	<b>1</b>	<b>1</b>	<b>1</b>	<b>0</b>	<b>1</b>	<b>0</b>	<b>1</b>	<b>0</b>	<b>0</b>	<b>II. INGR. NO TRIBUTARIOS</b>
<b>INGRESOS CORRIENTES (I+II)</b>	<b>23</b>	<b>15</b>	<b>19</b>	<b>21</b>	<b>20</b>	<b>19</b>	<b>18</b>	<b>19</b>	<b>19</b>	<b>22</b>	<b>13</b>	<b>15</b>	<b>19</b>	<b>INGRESOS CORRIENTES (I+II)</b>

Fuente: SUNAT.

Elaboración: BCRP.Sucursal Arequipa. Departamento de Estudios Económicos

ANEXO 12

MOQUEGUA: GASTOS NO FINANCIEROS DEL GOBIERNO NACIONAL  
(Millones de nuevos soles)

	2014						2015							
	JUL	AGO	SET	OCT	NOV	DIC	ENE	FEB	MAR	ABR	MAY	JUN	JUL	
<b>GASTOS NO FINANCIEROS</b>	21	19	18	17	15	37	12	13	16	14	13	15	22	<b>GASTOS NO FINANCIEROS</b>
<b>A. GASTOS CORRIENTES</b>	16	18	16	14	13	28	12	12	15	12	11	13	19	<b>A. GASTOS CORRIENTES</b>
1. Personal y obligaciones sociales	8	7	7	7	7	9	6	5	5	5	5	5	6	1. Personal y obligaciones sociales
2. Pensiones y otras prestaciones	4	3	5	3	3	7	3	3	3	3	3	3	8	2. Pensiones y otras prestaciones
3. Bienes y servicios	4	3	3	3	2	7	1	2	3	3	0	3	3	3. Bienes y servicios
4. Donaciones y transferencias	0	1	0	0	0	2	1	2	2	0	3	1	1	4. Donaciones y transferencias
5. Otros gastos	0	4	1	1	1	3	1	0	2	1	0	1	1	5. Otros gastos
<b>B. GASTOS DE CAPITAL</b>	5	1	2	3	2	9	0	1	1	2	2	2	3	<b>B. GASTOS DE CAPITAL</b>
1. Adquisición de activos no financieros	5	1	2	3	2	9	0	1	1	2	2	2	2	1. Adquisición de activos no financieros
2. Donaciones y transferencias	0	0	0	0	0	0	0	0	0	0	0	0	1	2. Donaciones y transferencias

1/ Información actualizada al 31 de julio de 2015.

Fuente: Ministerio de Economía y Finanzas

Elaboración: BCRP.Sucursal Arequipa. Departamento de Estudios Económicos



ANEXO 13

MOQUEGUA: GASTOS NO FINANCIEROS DEL GOBIERNO REGIONAL  
(Millones de nuevos soles)

	2014						2015							
	JUL	AGO	SET	OCT	NOV	DIC	ENE	FEB	MAR	ABR	MAY	JUN	JUL	
<b>GASTOS NO FINANCIEROS</b>	56	44	40	38	45	110	16	19	23	25	24	28	29	<b>GASTOS NO FINANCIEROS</b>
<b>A. GASTOS CORRIENTES</b>	21	24	16	18	21	34	15	14	16	18	18	18	21	<b>A. GASTOS CORRIENTES</b>
1. Personal y obligaciones sociales	14	17	11	12	13	20	13	11	11	12	12	12	14	1. Personal y obligaciones sociales
2. Pensiones y otras prestaciones	2	2	1	1	1	3	1	1	1	1	1	1	1	2. Pensiones y otras prestaciones
3. Bienes y servicios	5	4	4	5	6	11	1	2	4	4	4	5	6	3. Bienes y servicios
4. Otros gastos	0	1	0	0	1	0	0	0	0	1	1	0	0	4. Otros gastos
<b>B. GASTOS DE CAPITAL</b>	35	20	24	20	24	76	1	5	7	7	6	10	8	<b>B. GASTOS DE CAPITAL</b>
1. Adquisición de activos no financieros	35	20	24	20	24	76	1	5	7	7	6	10	8	1. Adquisición de activos no financieros
2. Donaciones y transferencias	0	0	0	0	0	0	0	0	0	0	0	0	0	2. Donaciones y transferencias

1/ Información actualizada al 31 de julio de 2015.

Fuente: Ministerio de Economía y Finanzas

Elaboración: BCRP.Sucursal Arequipa. Departamento de Estudios Económicos

ANEXO 14

MOQUEGUA: GASTOS NO FINANCIEROS DE LOS GOBIERNOS LOCALES  
(Millones de nuevos soles)

	2014						2015							
	JUL	AGO	SET	OCT	NOV	DIC	ENE	FEB	MAR	ABR	MAY	JUN	JUL	
<b>GASTOS NO FINANCIEROS</b>	<b>45</b>	<b>43</b>	<b>37</b>	<b>41</b>	<b>50</b>	<b>82</b>	<b>5</b>	<b>9</b>	<b>18</b>	<b>20</b>	<b>28</b>	<b>26</b>	<b>47</b>	<b>GASTOS NO FINANCIEROS</b>
<b>A. GASTOS CORRIENTES</b>	<b>16</b>	<b>11</b>	<b>12</b>	<b>13</b>	<b>13</b>	<b>24</b>	<b>4</b>	<b>6</b>	<b>11</b>	<b>11</b>	<b>12</b>	<b>12</b>	<b>15</b>	<b>A. GASTOS CORRIENTES</b>
1. Personal y obligaciones sociales	6	3	3	3	4	6	2	2	4	4	5	4	5	1. Personal y obligaciones sociales
2. Pensiones y otras prestaciones	0	0	0	1	0	1	0	0	1	0	0	0	0	2. Pensiones y otras prestaciones
3. Bienes y servicios	10	8	8	9	9	16	2	4	6	7	7	8	9	3. Bienes y servicios
4. Donaciones y Transferencias	0	0	1	0	0	1	0	0	0	0	0	0	1	4. Donaciones y Transferencias
5. Otros gastos	0	0	0	0	0	0	0	0	0	0	0	0	0	5. Otros gastos
<b>B. GASTOS DE CAPITAL</b>	<b>29</b>	<b>32</b>	<b>25</b>	<b>28</b>	<b>37</b>	<b>58</b>	<b>1</b>	<b>3</b>	<b>7</b>	<b>9</b>	<b>16</b>	<b>14</b>	<b>32</b>	<b>B. GASTOS DE CAPITAL</b>
1. Donaciones y Transferencias	0	0	0	1	2	0	0	0	0	0	3	1	0	1. Donaciones y Transferencias
2. Otros Gastos	0	0	0	0	0	0	0	0	0	0	0	0	0	2. Otros Gastos
3. Adquisición de Activos no Financieros	29	32	25	27	35	58	1	3	7	9	13	13	30	3. Adquisición de Activos no Financieros
4. Servicio de Deuda Pública	0	0	0	0	0	0	0	0	0	0	0	0	2	4. Servicio de Deuda Pública

1/ Información actualizada al 31 de julio de 2015.

Fuente: Ministerio de Economía y Finanzas

Elaboración: BCRP.Sucursal Arequipa. Departamento de Estudios Económicos



ANEXO 15

MOQUEGUA: COLOCACIONES  
( Saldo en millones de nuevos soles)

ENTIDADES FINANCIERAS	2014						2015							
	JUL	AGO	SET	OCT	NOV	DIC	ENE	FEB	MAR	ABR	MAY	JUN		JUL
<b>I. BANCO DE LA NACIÓN</b>	<b>30</b>	<b>30</b>	<b>31</b>	<b>31</b>	<b>31</b>	<b>32</b>	<b>32</b>	<b>32</b>	<b>21</b>	<b>33</b>	<b>33</b>	<b>33</b>	<b>33</b>	<b>I. BANCO DE LA NACIÓN</b>
<b>II. BANCA MÚLTIPLE</b>	<b>343</b>	<b>343</b>	<b>345</b>	<b>350</b>	<b>350</b>	<b>349</b>	<b>349</b>	<b>354</b>	<b>377</b>	<b>385</b>	<b>397</b>	<b>404</b>	<b>408</b>	<b>II. BANCA MÚLTIPLE</b>
<b>III. INST.NO BANCARIAS</b>	<b>287</b>	<b>288</b>	<b>285</b>	<b>285</b>	<b>283</b>	<b>282</b>	<b>280</b>	<b>281</b>	<b>257</b>	<b>256</b>	<b>257</b>	<b>258</b>	<b>257</b>	<b>III. INST.NO BANCARIAS</b>
Empresas Financieras	77	77	77	78	79	81	81	81	56	56	56	56	56	Empresas Financieras
Cajas Municipales	210	211	208	206	204	201	199	200	201	200	201	202	201	Cajas Municipales
Edpymes	0	0	0	0	0	0	0	0	0	0	0	0	0	Edpymes
<b>TOTAL</b>	<b>660</b>	<b>661</b>	<b>661</b>	<b>666</b>	<b>664</b>	<b>663</b>	<b>661</b>	<b>667</b>	<b>655</b>	<b>674</b>	<b>687</b>	<b>695</b>	<b>697</b>	<b>TOTAL</b>
Moneda Nacional	549	556	555	562	565	564	562	567	568	367	579	549	592	Moneda Nacional
Mioneda Extranjera	111	105	106	104	99	99	99	101	68	224	108	105	105	Mioneda Extranjera

Fuente: Superintendencia de Banca, Seguros y AFP's.

Elaboración: BCRP.Sucursal Arequipa. Departamento de Estudios Económicos





ANEXO 16

**MOQUEGUA: DEPOSITOS**  
( Saldo en millones de nuevos soles)

ENTIDADES FINANCIERAS	2014						2015							
	JUL	AGO	SET	OCT	NOV	DIC	ENE	FEB	MAR	ABR	MAY	JUN		JUL
<b>I. BANCO DE LA NACIÓN</b>	162	168	162	160	160	162	157	175	178	185	180	181	183	<b>I. BANCO DE LA NACIÓN</b>
<b>II. BANCA MÚLTIPLE</b>	444	433	446	454	504	501	473	479	493	491	542	508	516	<b>II. BANCA MÚLTIPLE</b>
<b>III. INSTIT. NO BANCARIAS</b>	147	145	146	144	146	148	149	148	150	150	152	154	154	<b>III. INSTIT. NO BANCARIAS</b>
Empresas Financieras	8	8	8	8	8	9	8	8	8	8	8	8	8	Empresas Financieras
Cajas Municipales	139	137	138	136	138	139	141	140	142	142	144	146	146	Cajas Municipales
<b>TOTAL</b>	<b>753</b>	<b>746</b>	<b>754</b>	<b>758</b>	<b>810</b>	<b>811</b>	<b>779</b>	<b>802</b>	<b>821</b>	<b>826</b>	<b>874</b>	<b>843</b>	<b>852</b>	<b>TOTAL</b>
Moneda Nacional	576	580	574	593	607	609	598	615	652	650	630	634	250	Moneda Nacional
Moneda Extranjera	177	156	170	154	190	202	181	187	169	176	244	209	352	Moneda Extranjera

Fuente: Superintendencia de Banca, Seguros y AFP's.

Elaboración: BCRP.Sucursal Arequipa. Departamento de Estudios Económicos



ANEXO 17

MOQUEGUA: TASA DE MOROSIDAD 1/  
(En Porcentajes)

ENTIDADES FINANCIERAS	2014							2015						ENTIDADES FINANCIERAS
	JUN	JUL	AGO	SET	OCT	NOV	DIC	ENE	FEB	MAR	ABR	MAY	JUN	
<b>I. BANCO DE LA NACIÓN</b>	0.9	0.8	0.8	0.8	0.8	0.8	0.8	0.7	0.8	0.9	0.9	0.8	0.9	<b>I. BANCO DE LA NACIÓN</b>
<b>II. BANCA MULTIPLE</b>	3.9	3.8	3.8	3.9	3.5	3.6	3.8	4.0	4.0	4.6	4.8	4.5	4.6	<b>II. BANCA MULTIPLE</b>
<b>III. INSTIT. NO BANCARIAS</b>														<b>III. INSTIT. NO BANCARIAS</b>
Empresas Financieras	4.8	3.9	5.2	5.4	5.2	4.8	4.4	4.8	5.3	4.6	5.4	5.5	6.0	Empresas Financieras
Cajas Municipales	6.4	5.2	7.2	6.9	7.1	6.9	5.3	5.9	6.0	6.3	6.4	6.6	6.4	Cajas Municipales
Edpymes	11.0	2.8	6.2	9.5	6.8	5.1	6.7	10.1	11.8	14.9	17.8	11.3	10.9	Edpymes
<b>TOTAL</b>	<b>4.7</b>	<b>4.2</b>	<b>5.0</b>	<b>4.9</b>	<b>4.8</b>	<b>4.7</b>	<b>4.2</b>	<b>4.5</b>	<b>4.7</b>	<b>5.0</b>	<b>5.1</b>	<b>5.1</b>	<b>5.1</b>	<b>TOTAL</b>

1/ Cifras Preliminares

Fuente: Superintendencia de Banca, Seguros y AFP (SBS)

Elaboración: BCRP.Sucursal Arequipa. Departamento de Estudios Económicos