

BANCO CENTRAL DE RESERVA DEL PERÚ
SUCURSAL AREQUIPA



MOQUEGUA: Síntesis de Actividad Económica
Mayo 2015¹

Departamento de Estudios Económicos

El Banco Central de Reserva del Perú (BCRP) ha considerado presentar un conjunto de indicadores sectoriales de actividad económica con la finalidad de poder realizar el seguimiento del desempeño de la economía departamental. Para el sector real, se ha utilizado el Valor Bruto de Producción a precios del año 2007 para los sectores disponibles. Cabe señalar que a partir de enero 2014, el Instituto Nacional de Estadística (INEI) ha realizado el cambio de año base (de 1994 a 2007) para la construcción del Producto Bruto Interno (PBI) nacional, estando en elaboración la desagregación departamental. En la medida que se publique referida información, el BCRP volvería a elaborar para cada departamento un indicador agregado de actividad económica.

¹ En el presente informe participaron: Lizzie Jugo, Judith Reátegui y Nilda Cabrera.

ÍNDICE

Página

RESUMEN EJECUTIVO	3
I. ACTIVIDAD PRODUCTIVA	5
1. Actividad primaria	5
1.1 Sector agropecuario	5
1.2 Sector pesca.....	6
1.3 Sector minería	7
2. Otros indicadores sectoriales	8
1.4 Sector manufactura	8
1.5 Arribos a los establecimientos de hospedaje	9
II. ASPECTOS LABORALES	10
1. Empleo.....	10
III. SECTOR EXTERNO	11
1. Exportaciones	11
IV. CRÉDITO Y DEPÓSITOS.....	12
1. Crédito	12
2. Depósitos.....	14
V. GASTO PUBLICO NO FINANCIERO	15
1. Gasto corriente no financiero	15
2. Gasto de Capital.....	16
VI. ANEXOS	18

RESUMEN EJECUTIVO

Principales hechos de importancia

- En mayo, el sector agropecuario registró un crecimiento de 17,9 por ciento; mientras que los sectores de pesca y minero cayeron en 61,2 y 7,0 por ciento, respectivamente.
- Al considerar **otros indicadores de la actividad económica** en el departamento, la **actividad manufacturera** experimentó una variación positiva de 3,2 por ciento, determinada por la mayor producción de oro y cobre tanto de blíster como de cátodos. El **arribo de turistas** a los establecimientos de hospedaje registró una variación positiva de 4,4 por ciento, por mayor afluencia de turistas nacionales y también extranjeros. El **empleo formal** se incrementó 14,3 por ciento, por mayor demanda de los sectores extractivo, comercio y servicios. El **crédito** aumentó 4,7 por ciento y los **depósitos** lo hicieron en 11,1 por ciento; mientras que el **gasto de capital** decreció 49,5 por ciento.

Actividad primaria

- La **actividad agropecuaria** aumentó 17,9 por ciento en el período interanual en mayo, resultado de la evolución del sub-sector agrícola (21,6 por ciento), por la mayor producción de alfalfa (22,6 por ciento), vid (52,6 por ciento) y papa (17,1 por ciento), entre otros; de manera contraria, el sub-sector pecuario, se contrajo 4,4 por ciento, por menor producción de leche (-2,2 por ciento), carne de vacuno (-12,6 por ciento) y carne de porcino (-4,8 por ciento) y carne de alpaca (-24,7 por ciento). En los cinco meses del año, la actividad agropecuaria sostuvo una variación positiva de 2,8 por ciento, impulsada por la actividad agrícola (3,9 por ciento).
- El **sector pesca** se contrajo 61,2 por ciento respecto a similar mes del año anterior, principalmente por la menor extracción de anchoveta dirigida al consumo humano indirecto (-54,2 por ciento); además de la contracción de la pesca de consumo humano directo (-69,9 por ciento). En los cinco meses del año, la actividad pesquera acumuló una contracción de 68,6 por ciento, asociada al menor dinamismo de la pesca con destino industrial (-82,0 por ciento), principalmente.
- La **actividad minera** cayó 7,0 por ciento, debido a la menor producción de cobre (-2,6 por ciento) y oro (-70,3 por ciento); entre otros. En los cinco meses del año, la actividad acumuló un indicador negativo de 4,7 por ciento, resultado de los menores volúmenes extraídos de cobre (-2,7 por ciento), oro (-56,8 por ciento) y plata (-21,6 por ciento).

Otros indicadores de actividad económica

- La **producción del sector manufacturero** registró un indicador positivo de 3,2 por ciento, en el período interanual de mayo, determinada por la mayor producción de cobre tanto blíster como cátodos y de oro. Entre enero y mayo, la producción del sector manufacturero acumuló un crecimiento de 4,6 por ciento.
- El **arribo de turistas a los establecimientos de hospedaje** registró una mejora de 4,4 por ciento en el período interanual, debido a la mayor afluencia del turismo nacional y extranjero. En los cinco meses del año, el flujo de turistas sostuvo un crecimiento de 7,6 por ciento, resultado del dinamismo del turismo interno, principalmente.

- El **empleo en la ciudad de Moquegua**, en empresas privadas formales de 10 a más trabajadores, en el mes de mayo tuvo un crecimiento de 14,3 por ciento, asociado al dinamismo del sector extractivo (15,9 por ciento). Entre enero y mayo, el indicador fue positivo en 5,0 por ciento.
- El **crédito** en el departamento creció en mayo 4,7 por ciento, en términos nominales, frente a similar mes del año anterior. La **morosidad** en el mes de abril fue de 5,1 por ciento. Los **depósitos** crecieron 11,1 por ciento, en el período interanual.
- El **gasto de capital** ascendente a 24 millones de nuevos soles, mostró una variación negativa de 49,5 por ciento, en términos reales, resultado del menor nivel de gasto del Gobierno Nacional y Regional; además de los gobiernos locales. En los cinco meses del año, el gasto acumulado registró una contracción de 57,4 por ciento, en relación a igual período del año 2014.

CUADRO N° 1
OTROS INDICADORES DE ACTIVIDAD ECONOMICA
 (Variación % respecto a similar mes del año anterior)

		Dic.14	Ene.15	Feb.15	Mar.15	Abr.15	May.15					
Producción industrial 1/	↑	2,9	↑	7,7	↓	-3,8	↑	13,4	↑	2,7	↑	3,2
Arribos a establecimientos de hospedaje	↓	-4,9	↑	11,1	↑	3,7	↑	13,0	↑	5,7	↑	4,4
Empleo formal urbano3/	↓	-0,8	↓	-1,2	↓	-13,5	↑	8,0	↑	10,3	↑	14,3
Crédito total 2/	↑	3,9	↑	3,8	↑	5,1	↑	4,9	↑	5,1	↑	4,7
Inversión Pública 1/	↓	-25,5	↓	-67,7	↓	-72,2	↓	-54,5	↓	-59,4	↓	-55,8

1/ En términos reales

2/ En términos nominales

3/ En empresas de 10 a más trabajadores situadas en la ciudad de Moquegua

Fuentes: BCRP - Sucursal Arequipa, SBS, MTPE y MEF.

I. ACTIVIDAD PRODUCTIVA

1. Actividad primaria

1.1 Sector agropecuario

- En mayo, el **sector agropecuario** creció 17,9 por ciento, debido al crecimiento del sub-sector agrícola (21,6 por ciento), pero contrarrestado parcialmente por la caída del sub-sector pecuario (-4,4 por ciento). Entre enero y mayo, el sector agropecuario registró un aumento de 2,8 por ciento, explicado por el crecimiento de la actividad agrícola (3,9 por ciento), empero atenuada por la actividad pecuaria (-4,4 por ciento).

CUADRO N° 2
SECTOR AGROPECUARIO 1/
(Miles de toneladas)

Subsectores	Estructura Porcentual 2013 2/	Mayo			Enero - Mayo				
		2014	2015	Var.%	Contribución al crecimiento 3/		2014	2015	Var.%
SECTOR AGRÍCOLA	85,6			21,6	18,5			3,9	3,3
Maíz amiláceo	0,6	0,4	0,5	30,8	1,1	0,7	0,7	8,5	0,1
Maíz amarillo duro	0,1	0,0	0,0	-100,0	-0,1	0,1	0,1	21,3	0,0
Papa	2,3	1,0	1,1	17,1	0,6	5,5	5,2	-6,7	-0,2
Yuca	0,0	0,0	0,0	n.d.	n.d.	0,0	0,0	n.d.	n.d.
Trigo	0,1	0,0	0,0	-29,3	0,0	0,0	0,0	-23,7	0,0
Cebada grano	0,1	0,0	0,0	-60,9	-0,1	0,0	0,0	-37,5	0,0
Haba grano verde	0,1	0,0	0,0	-100,0	0,0	0,3	0,3	-1,5	0,0
Cebolla	1,3	0,3	0,2	-30,4	-0,4	1,2	2,0	75,2	0,7
Alfalfa	72,2	46,6	57,2	22,6	13,4	257,7	271,9	5,5	3,5
Palto	4,1	1,3	1,2	-2,6	-0,3	4,1	3,5	-13,7	-0,9
Manzano	0,3	0,0	0,0	168,5	0,1	0,5	0,4	-10,1	0,0
Vid	3,4	0,6	0,9	52,6	3,4	4,7	4,8	1,3	0,1
Olivo	0,5	0,0	0,0	n.d.	n.d.	0,0	0,0	n.d.	n.d.
Chirimoyo	0,2	0,0	0,1	406,9	0,7	0,0	0,1	288,0	0,2
Damasco	0,4	0,0	0,0	n.d.	n.d.	0,0	0,0	n.d.	n.d.
SECTOR PECUARIO	14,4			-4,4	-0,6			-4,4	-0,6
Carne de ave 4/	0,3	0,0	0,0	3,6	0,0	0,1	0,0	-4,1	0,0
Carne de Alpaca 4/	0,2	0,0	0,0	-24,7	0,0	0,0	0,0	-10,6	0,0
Carne de Llama 4/	0,2	0,0	0,0	-1,3	0,0	0,0	0,0	6,5	0,0
Carne de caprino 4/	0,0	0,0	0,0	-33,1	0,0	0,0	0,0	-56,5	0,0
Carne de ovino 4/	0,2	0,0	0,0	-17,0	0,0	0,0	0,0	-20,1	0,0
Carne de porcino 4/	1,4	0,1	0,1	-4,8	-0,1	0,2	0,2	-9,2	-0,1
Carne de vacuno 4/	2,5	0,1	0,1	-12,6	-0,4	0,5	0,5	-1,3	0,0
Huevo	0,4	0,0	0,0	20,8	0,1	0,1	0,1	3,1	0,0
Leche	9,1	1,4	1,3	-2,2	-0,2	7,0	6,7	-4,3	-0,4
SECTOR AGROPECUARIO	100,0			17,9	17,9			2,8	2,8

1/ Cifras preliminares.

2/ A precios de 2007

3/ En base a la estructura de similar periodo de 2014.

4/ Peso neto.

Fuente: Gerencia Regional de Agricultura y Riego-Moquegua

Elaboración: BCRP, Sucursal Arequipa. Departamento de Estudios Económicos.

- El mayor dinamismo del **sub-sector agrícola**, en el mes de mayo, estuvo determinado por el incremento en la producción de papa (17,1 por ciento), alfalfa (22,6 por ciento) y vid (52,6 por ciento), entre otros.
- En los cinco primeros meses del presente año, el crecimiento del sub-sector agrícola es explicado por la mayor producción de alfalfa (5,5 por ciento), vid (1,3 por ciento) y cebolla (75,2 por ciento), principalmente.
- La contracción de la **actividad pecuaria** fue determinada básicamente por la caída de la producción de leche fresca (-2,2 por ciento), carne de vacuno (-12,6 por ciento) y carne porcino (-4,8 por ciento).



- Entre enero y mayo, la producción del **sub-sector pecuario** registró un declínio con respecto al mismo periodo del año 2014, debido a la menor producción de leche (-4,3 por ciento), carne de porcino (-9,2 por ciento) y carne de vacuno (-1,3 por ciento), principalmente.
- El avance acumulado hasta el mes de mayo de la presente **campana de siembras 2014/2015**, reportó un total de 1 567 hectáreas instaladas, decreciendo 19,2 por ciento con respecto al mismo periodo de la campana anterior, determinado por las menores extensiones de los cultivos de papa (-31,1 por ciento), alfalfa (-59,8 por ciento), palto (-92,1 por ciento) y cebada grano (-26,7 por ciento), entre otros.

CUADRO N° 3
SUPERFICIE SEMBRADA 1/
(En hectáreas)

	Campana agrícola 2/		Variación	
	2013/2014	2014/2015	Absoluta	Porcentual
Maíz amiláceo	665	641	- 24	-3,6
Maíz amarillo duro	30	57	27	90,0
Papa	579	399	- 180	-31,1
Yuca	1	1	0	0,0
Trigo	74	67	-7	-9,5
Cebada grano	116	85	-31	-26,7
Haba grano verde	88	86	- 2	-2,3
Cebolla	42	100	58	138,1
Alfalfa	276	111	- 165	-59,8
Palto	63	5	-58	-92,1
Manzano	0	0	0,0	n.d.
Vid	0	15	15,0	n.d.
Olivo	5	0	-5,0	-100,0
Chirimoyo	0	0	0,0	n.d.
Damasco	0	0	0,0	n.d.
Total	1 939	1 567	-372	-19,2

1/ Cifras preliminares.

2/ De agosto a mayo.

Fuente: Gerencia Regional de Agricultura y Riego - Moquegua.

Elaboración: BCRP, Sucursal Arequipa. Departamento de Estudios Económicos.

1.2 Sector pesca

- En mayo, la **actividad pesquera** decreció 61,2 por ciento, con respecto al similar mes del año anterior, debido a la menor captura de anchoveta dirigida al consumo humano indirecto (-54,2 por ciento), que fue acentuado por el menor dinamismo del consumo humano directo (-69,9 por ciento), asociado a la menor captura de especies marinas para el consumo en estado fresco (-50,1 por ciento) y congelado (-82,3 por ciento).
- Entre enero y mayo del presente año, la actividad pesquera registró una disminución de 68,6 por ciento, debido al menor desembarque de pescados y mariscos dirigido al consumo humano directo (-52,1 por ciento), explicado por sus líneas de fresco (-30,6 por ciento) y congelado (-72,0 por ciento); asimismo también se registró una disminución de la pesca dirigida al consumo humano indirecto (-82,0 por ciento).

**CUADRO N° 4
SECTOR PESCA 1/**

	Mayo			Enero - Mayo		
	2014	2015	Var.%	2014	2015	Var.%
Consumo Humano Directo	3 608	1 087	-69,9	13 661	6 544	-52,1
Fresco	1 393	695	-50,1	6 564	4 557	-30,6
Congelado	2 215	392	-82,3	7 097	1 987	-72,0
Consumo Humano Indirecto	42 996	19 693	-54,2	123 899	22 340	-82,0
SECTOR PESCA 2/			-61,2			-68,6

1/ Cifras preliminares.

2/ A precios de 2007

Fuente: Ministerio de la Producción

Elaboración: BCRP, Sucursal Arequipa, Departamento de Estudios Económicos.

- En mayo, el precio promedio de la harina de pescado fue US\$ 1672,0 por tonelada, resultado superior en 3,2 por ciento en el período interanual e inferior en 10,1 por ciento en relación al mes anterior.

**GRÁFICO N° 1
COTIZACIÓN INTERNACIONAL DE HARINA DE PESCADO
(Hamburgo - US\$/TM)**

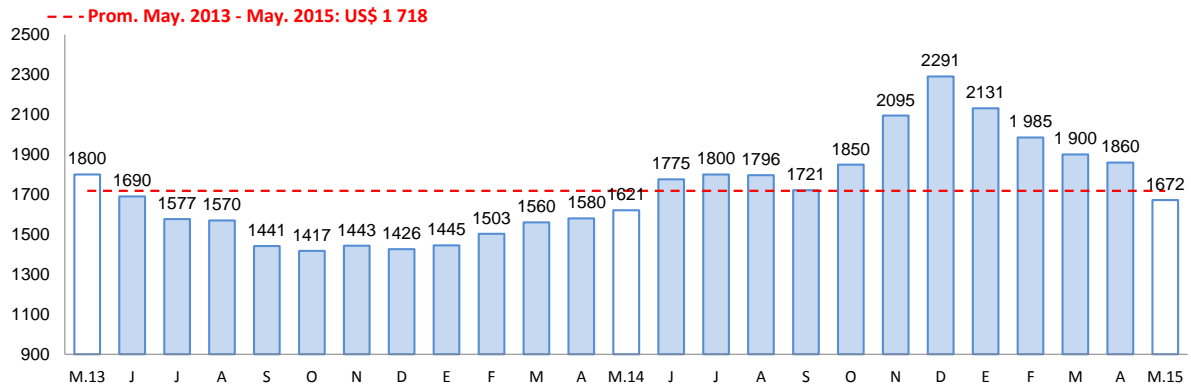

Fuente: Bloomberg.

1.3 Sector minería

- La **actividad minera** en mayo se redujo 7,0 por ciento, ante el menor ritmo de crecimiento de todos los minerales, destacándose los niveles negativos de la extracción de cobre (2,6 por ciento), por la unidad productora de Cuajone de la empresa Southern Perú Copper Corporation; así como de la caída de la producción de oro (-70,3) y Plata (-20,3).
- En los meses de enero a mayo del presente año, el acumulado de la actividad minera registró una caída de 4,7 por ciento, explicada por la menor extracción de volúmenes de cobre (-2,7 por ciento), oro (-56,8 por ciento) y plata (-21,6 por ciento).

CUADRO N° 5
SECTOR MINERIA 1/
(Variación % real respecto a similar periodo del año anterior)

Mineral	Estructura Porcentual 2013 2/	Mayo				Enero - Mayo			
		2014	2015	Var.%	Contribución 3/	2014	2015	Var.%	Contribución 3/
Cobre (TMF)	73,7	16 305	15 875	-2,6	-2,0	76 969	74 877	-2,7	-2,0
Oro (KFG)	8,5	307	91	-70,3	-3,9	1 495	645	-56,8	-3,3
Plata (KGF)	3,5	10 383	8 270	-20,3	-0,7	52 372	41 059	-21,6	-0,8
Molibdeno (TMF)	14,2	347	337	-3,1	-0,5	1 533	1 667	8,7	1,4
SECTOR MINERÍA 2/	100,0			-7,0	-7,0			-4,7	-4,7

1/ Cifras preliminares.

2/ A precios de 2007

3/ En base a la estructura de similar periodo de 2014.

Fuente: Ministerio de Energía y Minas.

Elaboración: BCRP, Sucursal Arequipa. Departamento de Estudios Económicos.

GRÁFICO N° 2
VARIACION DE LA PRODUCCIÓN MINERA
(Variación % real respecto a similar mes del año anterior)

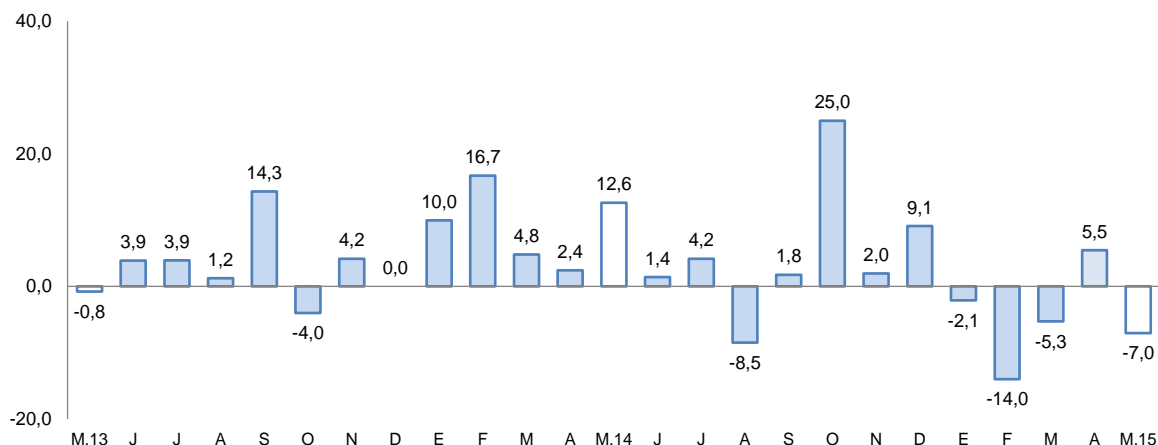

Fuente: Ministerio de Energía y Minas.

Elaboración: BCRP, Sucursal Arequipa, Departamento de Estudios Económicos

- La **cotización internacional de los principales metales** mostró una disminución en relación al similar mes del año anterior; especialmente de los precios del cobre (-8,5 por ciento), oro (-6,9 por ciento), plata (-12,9 por ciento) y plomo (-4,1 por ciento); en tanto que el precio del zinc registró un incremento de 11,1 por ciento.

2. Otros indicadores sectoriales

1.4 Sector manufactura

- La **producción manufacturera** en Moquegua en el mes de mayo registró una variación positiva de 3,2 por ciento en comparación a igual período del año 2014, determinada por la mayor producción de oro y cobre tanto blíster como cátodos.
- La producción acumulada en los meses de enero a mayo tuvo una variación positiva de 4,6 por ciento respecto a igual período del año 2014, debido al comportamiento positivo observado en la producción de cobre blíster y cátodos de cobre.

CUADRO N° 6
SECTOR MANUFACTURA
(Variación % real respecto a similar periodo del año anterior)

Ramas de actividad	Estructura porcentual 2013 1/	Mayo		Enero - Mayo	
		Var.%	Contribución 2/	Var.%	Contribución 2/
MANUFACTURA PRIMARIA					
Conservas y congelado pescado	0,7	-73,9	-1,4	-63,3	-0,8
Harina y aceite de pescado	0,3	-36,5	-0,7	-69,3	-0,7
Cobre blister	57,5	2,1	1,1	5,9	3,0
Cátodos de cobre	40,2	9,9	4,5	7,1	3,3
Oro refinado	0,2	17,6	0,0	-14,4	-0,1
Plata refinada	1,1	-18,4	-0,3	-6,2	-0,1
SECTOR MANUFACTURA	100,0	3,2	3,2	4,6	4,6

1/ A precios de 1994.

2/ En base a la estructura de similar periodo de 2014.

Fuente: Ministerios de la Producción y Energía y Minas

Elaboración: BCRP, Sucursal Arequipa. Departamento de Estudios Económicos.

1.5 Arribos a los establecimientos de hospedaje

- El **arribo de turistas** al departamento de Moquegua en el mes de mayo fue de 12 855 personas, con una evolución positiva de 4,4 por ciento, respecto a igual mes del año 2014, debido al aumento tanto del turismo nacional, como del extranjero. La mayor procedencia de los turistas nacionales fue principalmente de Arequipa, Lima, Tacna y Puno; y en el caso de los turistas extranjeros, procedieron principalmente de Chile, Argentina, Bolivia, Estados Unidos de América y Brasil.
- Entre los meses de enero y mayo del año en curso, el número acumulado de turistas que llegaron al departamento fue de 73 346 personas, con un aumento de 7,6 por ciento en comparación con similar período del año 2014; debido al crecimiento del turismo interno especialmente. El promedio de permanencia de los turistas en el mes de análisis fue de 1,57 días.

GRAFICO N° 3
VARIACION DE ARRIBOS A ESTABLECIMIENTOS DE HOSPEDAJE
(Variación %)

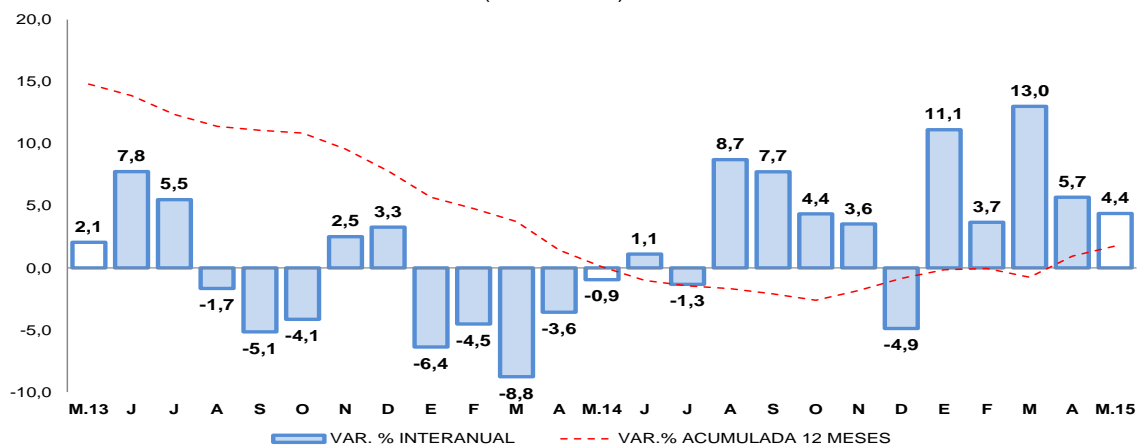

Fuente: Encuesta Mensual a Establecimientos de Hospedaje- MINCETUR.



II. ASPECTOS LABORALES

1. Empleo

- El **empleo en la ciudad de Moquegua**, en empresas privadas formales de 10 a más trabajadores, en el mes de mayo, mostró una evolución positiva de 14,3 por ciento, debido al buen ritmo de demanda de la mayoría de sectores, siendo los principales: extractivo (15,9 por ciento), comercio (7,5 por ciento) y servicios (2,1 por ciento). En el periodo acumulado registró una variación positiva de 5,0 por ciento, asociada igualmente a la mayor demanda laboral por parte de los sectores extractivo (13,9 por ciento) y comercio (5,9 por ciento); además de manufactura (0,8 por ciento).

CUADRO N° 7
CIUDAD DE MOQUEGUA: ÍNDICE MENSUAL DE EMPLEO EN EMPRESAS PRIVADAS FORMALES DE 10 Y MÁS TRABAJADORES POR RAMA DE ACTIVIDAD ECONÓMICA 1/
 (Octubre 2010=100)

	Mayo			Enero - Mayo		
	2014	2015	Var.%	2014	2015	Var.%
Extractiva 2/	93,9	108,8	15,9	229,8	261,8	13,9
Industria manufacturera	166,7	166,7	0,0	406,7	410,0	0,8
Comercio	88,8	95,4	7,5	237,3	251,2	5,9
Transporte, almacenes y comunicaciones	99,3	-	-100,0	262,5	255,4	-2,7
Servicios 3/	160,4	163,8	2,1	265,4	260,5	-1,8
Total	139,9	159,9	14,3	260,0	273,0	5,0

Nota: La información corresponde al primer día de cada mes.

1/ Cifras preliminares.

2/ Conformada por las subramas agricultura, pesca y minería.

3/ Conformada por las subramas servicios prestados a empresas, restaurantes y hoteles, establecimientos financieros, enseñanza, servicios sociales y comunales; y electricidad, gas y agua.

Fuente: MTPE - Encuesta Nacional de Variación del Empleo (ENVME)

Elaboración: BCRP, Sucursal Arequipa. Departamento de Estudios Económicos.

GRÁFICO N° 4
CIUDAD DE MOQUEGUA: EMPLEO FORMAL URBANO EN EMPRESAS DE 10 A MÁS TRABAJADORES
 (Variación % respecto a similar mes del año anterior)

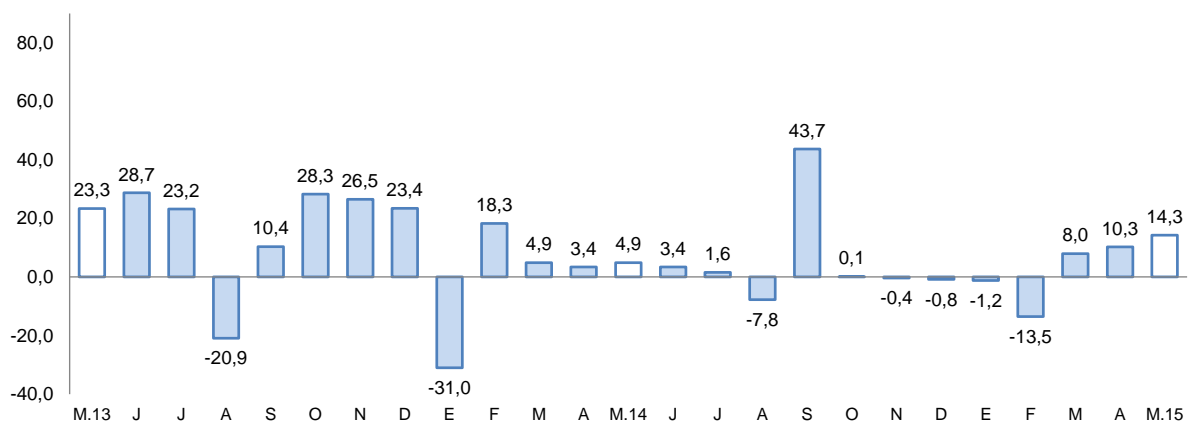

Fuente: Ministerio de Trabajo y Promoción del Empleo.

III. SECTOR EXTERNO

1. Exportaciones

- En mayo, las exportaciones registraron un descenso de 30,3 por ciento, explicado por los menores embarques de los productos tradicionales (-31,2 por ciento), asociado a los menores despachos de productos mineros (-30,5 por ciento), derivados del cobre, estaño y oro, así como de los menores envíos del sector pesquero (-78,0 por ciento); mientras que se registró un aumento de los productos tradicionales (14,4 por ciento), determinado por los mayores envíos de productos químicos (112,9 por ciento), principalmente.
- Entre enero y mayo, las exportaciones registraron un declínio de 24,5 por ciento, asociado a los menores envíos de los productos mineros tradicionales (-25,5 por ciento), básicamente; en tanto que el resultado final fue contrarrestado por el crecimiento de los productos no tradicionales (12,9 por ciento), debido al incremento de los envíos de los productos químicos (43,4 por ciento), prioritariamente.
- Los principales países destino de las exportaciones, para los primeros cinco meses del año, fueron: República Popular de China (43,9 por ciento), Italia (19,8 por ciento), Brasil (15,0 por ciento) y Chile (5,7 por ciento); entre otros. A nivel de productos, hacia República Popular China se destinaron cátodos de cobre refinado (90,0 por ciento) y en menor medida, minerales de cobre y sus concentrados (6,5 por ciento); a Italia cátodos de cobre refinado (99,9 por ciento), a Brasil cátodos de cobre refinado (100,0 por ciento) y finalmente a Chile fueron enviados minerales de molibdeno y sus concentrados (52,8 por ciento).
- La estructura de las exportaciones por principales productos muestra a cátodos de cobre refinado como los de mayor participación (81,5 por ciento), seguido de minerales de molibdeno y sus concentrados (5,5 por ciento), oro en bruto (4,7 por ciento) y minerales de cobre y sus concentrados (2,8 por ciento); entre otros.

CUADRO Nº 7
EXPORTACIONES POR GRUPO DE PRODUCTOS 1/
(Valor FOB en millones de US\$)

TIPO	Mayo			Enero - Mayo		
	2014	2015	Var. %	2014	2015	Var. %
PRODUCTOS TRADICIONALES	195,8	134,7	-31,2	961,8	717,6	-25,4
Pesqueros	3,1	0,7	-78,0	6,4	6,1	-4,7
Agrícolas	0,0	0,0	n.d.	0,0	0,0	n.d.
Mineros	192,7	134,0	-30,5	955,4	711,4	-25,5
Petróleo y derivados	0,0	0,0	n.d.	0,0	0,1	81,7
PRODUCTOS NO TRADICIONALES	4,2	4,8	14,4	22,2	25,1	12,9
Agropecuarios	0,0	0,1	206,9	0,1	0,2	37,4
Pesqueros	1,7	0,3	-81,4	6,8	3,8	-43,3
Textiles	0,0	0,0	n.d.	0,0	0,0	n.d.
Maderas, papeles y sus derivados	0,0	0,0	n.d.	0,0	0,0	n.d.
Químicos	2,1	4,4	112,9	13,8	19,9	43,4
Minerales no metálicos	0,0	0,0	n.d.	0,0	0,0	n.d.
Sidero-metalúrgicos	0,4	0,0	-100,0	1,5	0,6	-58,0
Metal-mecánicos	0,0	0,0	n.d.	0,0	0,6	n.d.
Otros	0,0	0,0	n.d.	0,0	0,0	n.d.
TOTAL EXPORTACIONES	200,0	139,5	-30,3	984,0	742,7	-24,5

1/ Cifras preliminares.

Fuente: Superintendencia Nacional de Aduanas y de Administración Tributaria.

Elaboración: BCRP, Sucursal Arequipa, Departamento de Estudios Económicos.



IV. CRÉDITO Y DEPÓSITOS

1. Crédito

- Los **créditos** otorgados en Moquegua al finalizar el mes de mayo de 2015 tuvieron un saldo de S/. 694 millones; con una variación positiva de 4,7 por ciento, en comparación al igual mes del año 2014. El Banco de la Nación colocó el 5,8 por ciento del total y sus saldos tuvieron una contracción de 11,1 por ciento en el período de análisis, por menores colocaciones en moneda nacional; la banca múltiple colocó el 57,2 por ciento y tuvo un aumento de 20,3 por ciento, determinado por la evolución favorable del crédito colocado tanto en moneda nacional como en moneda extranjera; mientras que las instituciones no bancarias que participaron con el 37,0 por ciento, contrajeron sus créditos 10,8 por ciento, al registrar menores colocaciones tanto en moneda nacional como en moneda extranjera. Los créditos estuvieron conformadas en un 84,4 por ciento por moneda nacional y crecieron 4,1 por ciento en comparación a mayo del año anterior; mientras que las colocaciones en moneda extranjera que representaron el 15,6 por ciento, reportaron una variación positiva de 8,0 por ciento; en mayo del año anterior, la conformación de los créditos fue de 84,4 por ciento en moneda nacional y 15,6 por ciento en moneda extranjera.

CUADRO N° 8
CRÉDITO DIRECTO
(Saldos en millones de nuevos soles)

	Estructura %	Mayo		Var. %
	Mayo 2015	2014	2015	
Banco de la Nación	5,8	45	40	-11,1
Banca múltiple	57,2	330	397	20,3
Instituciones no bancarias	37,0	288	257	-10,8
Cajas municipales	29,0	212	201	-5,2
Edpymes	0,0	7	0	n.a.
Financieras	8,1	69	56	-18,8
TOTAL	100,0	663	694	4,7
A empresas	56,1	385	389	1,0
Consumo	31,8	206	221	7,3
Hipotecario	12,1	72	84	16,7
En moneda nacional	84,4	563	586	4,1
En moneda extranjera	15,6	100	108	8,0

1/ En puntos porcentuales.

Fuente: Superintendencia de Banca, Seguros y AFP.

Elaboración: BCRP, Sucursal Arequipa. Departamento de Estudios Económicos.

- Según tipo de crédito, las mayores colocaciones correspondieron a créditos a empresas, los que representaron el 56,1 por ciento y mostraron un crecimiento de 1,0 por ciento; luego se ubicaron los créditos de consumo que representaron el 31,8 por ciento y tuvieron una variación positiva de 7,3 por ciento, seguidos de los créditos hipotecarios que significaron el 12,1 por ciento y aumentaron 16,7 por ciento.

GRAFICO N° 4
VARIACIÓN DE LAS COLOCACIONES
 (Variación % respecto a similar mes del año anterior)

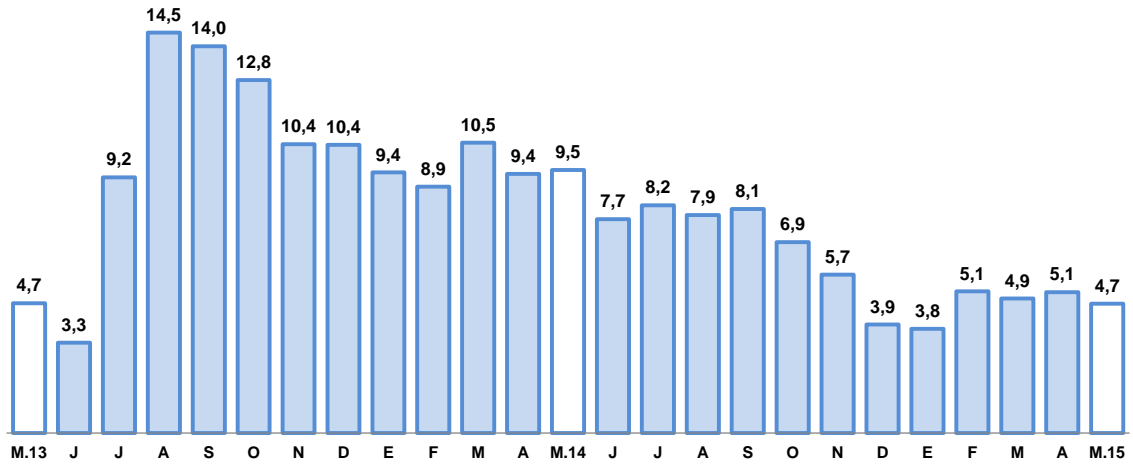

Fuente: Superintendencia de Banca, Seguros y AFP.

- La **cartera morosa** en el mes de abril 2015 fue de 5,1 por ciento, con un aumento de 0,5 puntos respecto a igual mes del año 2014; correspondiendo las tasas más elevadas a las Edpymes con el 17,8 por ciento; Cajas Municipales de Ahorro y Crédito con el 6,4 por ciento, las Empresas Financieras con el 5,4 por ciento y la banca múltiple con 4,8 por ciento.

GRAFICO N° 5
TASA DE MOROSIDAD 1/2/
 (Porcentaje)

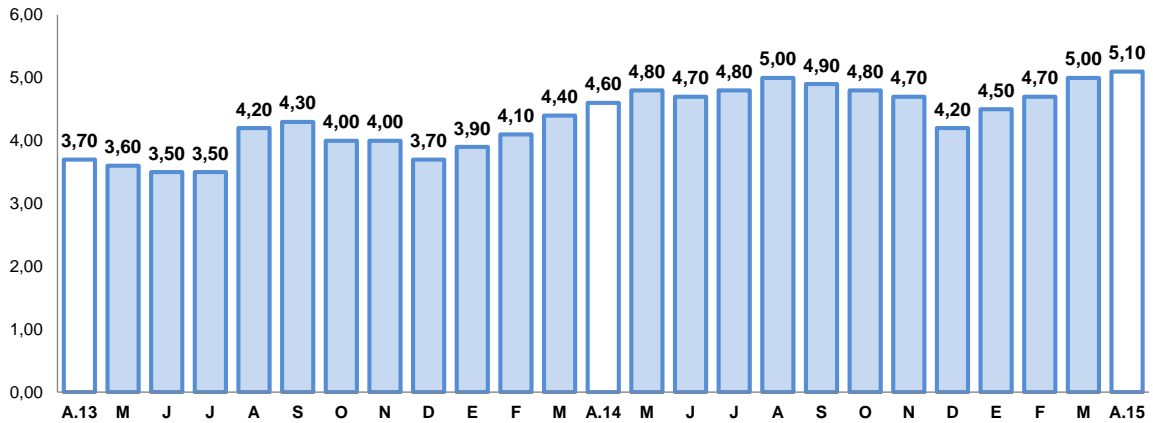

1/ Preliminar.

2/ Morosidad = (créditos vencidos + créditos en cobranza judicial) / colocaciones brutas.



2. Depósitos

- Los **depósitos** tuvieron un saldo de S/. 888 millones, con una variación positiva de 11,1 por ciento al compararlos con igual mes del año anterior. Los depósitos del Banco de la Nación representaron el 20,3 por ciento del total del sistema y tuvieron un incremento de 10,4 por ciento en el período interanual; los depósitos de la banca múltiple representaron el 62,5 por ciento y sus saldos crecieron 13,3 por ciento; mientras que las instituciones no bancarias que captaron el 17,2 por ciento, registraron un aumento de 4,8 por ciento. Los depósitos estuvieron conformados en 70,9 por ciento por moneda nacional, los que tuvieron una variación positiva de 4,1 por ciento y en moneda extranjera la participación fue de 29,1 por ciento con un aumento de 33,0 por ciento.
- Por modalidad de captación, los mayores saldos correspondieron a depósitos de ahorro con el 38,1 por ciento, los que tuvieron un incremento de 12,7 por ciento, en relación al período interanual, por mayor captación tanto en moneda nacional como en extranjera; siguen los depósitos a la vista con el 32,3 por ciento, los que aumentaron 7,9 por ciento, por el incremento en moneda extranjera y finalmente, los depósitos a plazo que representaron el 29,6 por ciento se incrementaron 12,9 por ciento, asociado a la variación positiva de los depósitos en ambas monedas.

**CUADRO N° 9
DEPOSITOS**
(Saldos en millones de nuevos soles)

	Estructura % Mayo 2015	Mayo		Var. %
		2014	2015	
Banco de la Nación	20,3	163	180	10,4
Banca múltiple	62,5	490	555	13,3
Instituciones no bancarias	17,2	146	153	4,8
Cajas municipales	16,3	138	145	5,1
Financieras	0,9	8	8	0,0
TOTAL	100,0	799	888	11,1
Vista	32,3	266	287	7,9
Ahorro	38,1	300	338	12,7
Aplazo	29,6	233	263	12,9
En moneda nacional	70,9	605	630	4,1
En moneda extranjera	29,1	194	258	33,0

1/ En puntos porcentuales.

Fuente: Superintendencia de Banca, Seguros y AFP.

Elaboración: BCRP, Sucursal Arequipa. Departamento de Estudios Económicos.

GRÁFICO Nº 6
VARIACION DE LOS DEPÓSITOS
(Variación % respecto a similar mes del año anterior)

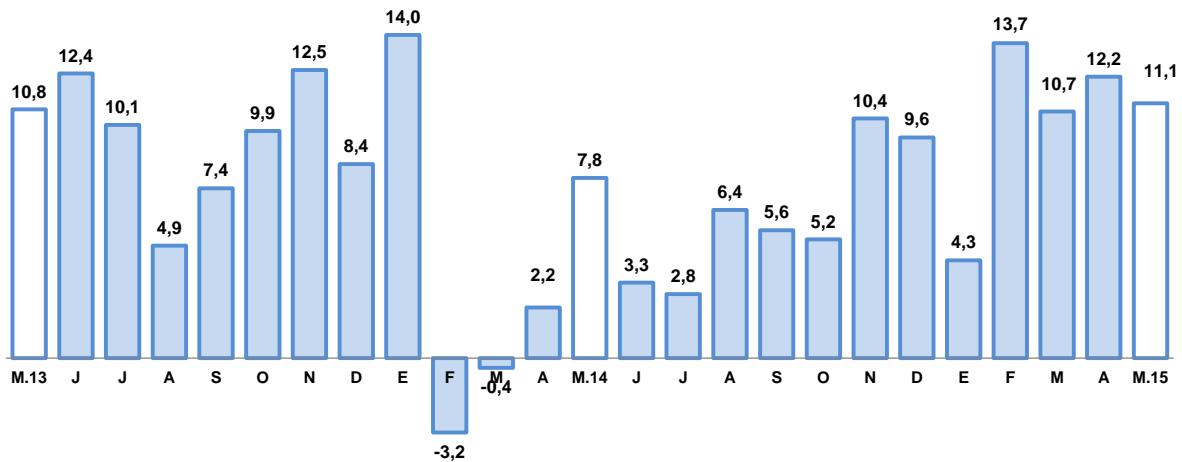

Fuente: Superintendencia de Banca, Seguros y AFP.

- El ratio colocaciones/depósitos en el mes de mayo del 2015 fue de 0,78, mostrando una tendencia decreciente respecto a igual mes del año anterior en que se ubicó en 0,83.

V. GASTO PUBLICO NO FINANCIERO

1. Gasto corriente no financiero

- En mayo, el **gasto corriente no financiero** en Moquegua efectuado por los tres niveles de gobierno, alcanzó la suma de S/. 41 millones, con una contracción de 11,9 por ciento en términos reales al compararlo con igual mes del año 2014, debido a la caída registrada en los tres niveles de gobierno; en el Gobierno Nacional por menores gastos en remuneraciones, bienes, servicios y transferencias, mientras que en el Gobierno Regional y los gobiernos locales por menor gasto en bienes y servicios.
- En los cinco primeros meses del año, el gasto acumulado fue de S/. 187 millones con una variación negativa de 9,3 por ciento, debido al menor gasto también en los tres niveles de gobierno, aunque con mayor significancia en los gobiernos locales, por menor gasto en remuneraciones, bienes y servicios y en el Gobierno Nacional por la contracción en el rubro de remuneraciones.

CUADRO Nº 10
GASTO CORRIENTE NO FINANCIERO 1/2
(Millones de nuevos soles)

	Mayo			Enero- Mayo		
	2014	2015	Var.%real	2014	2015	Var.%real
Gobierno Nacional	14	11	-24,0	68	62	-11,5
Gobierno Regional	18	18	-3,3	80	81	-1,8
Gobiernos locales	13	12	-10,7	52	44	-17,9
Total	45	41	-11,9	200	187	-9,3

1/ Información actualizada al 31 de mayo de 2015.

2/ Comprende el gasto en remuneraciones, bienes y servicios y pensiones.

Fuente: Ministerio de Economía y Finanzas.

Elaboración: BCRP, Sucursal Arequipa. Departamento de Estudios Económicos.



2. Gasto de Capital

- El **gasto de capital** correspondiente a los tres niveles de gobierno, en el mes fue de S/. 24 millones, con una reducción de 49,5 por ciento al compararla con el gasto efectuado en similar mes del año anterior, determinado por los menores gastos realizados por los tres niveles de gobierno, siendo más significativa la reducción en los gobiernos nacional y regional.
- El gasto acumulado entre los meses de enero a mayo del presente año, ascendió a S/. 68 millones, con un variación negativa de 57,4 por ciento en cifras reales respecto a igual lapso del año 2014, debido a que fueron menores los gastos también en los tres niveles de gobierno.

CUADRO N° 10
GASTO DE CAPITAL 1/ 2/
(Millones de nuevos soles)

	Mayo			Enero- Mayo		
	2014	2015	Var.%real	2014	2015	Var.%real
Gobierno Nacional	9	2	-78,5	15	6	-61,2
Gobierno Regional	20	6	-71,0	74	26	-65,9
Gobiernos locales	17	16	-9,0	66	36	-47,1
Total	46	24	-49,5	155	68	-57,4

1/ Información actualizada al 31 de mayo de 2015.

2/ Comprende la adquisición de activos no financieros

Fuente: Ministerio de Economía y Finanzas.

Elaboración: BCRP, Sucursal Arequipa. Departamento de Estudios Económicos.

GRAFICO N° 7
VARIACION DE LA INVERSION PÚBLICA
(Variación % real)

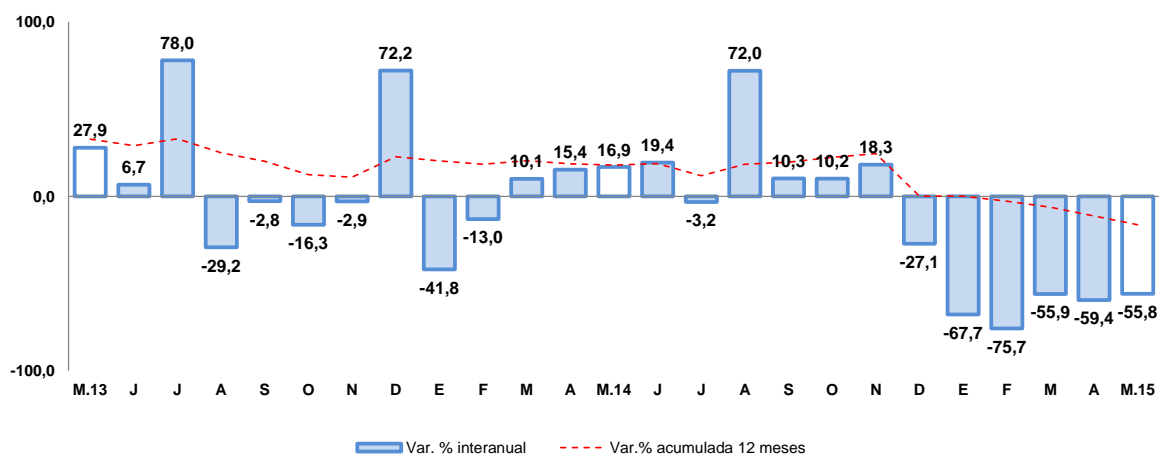

Fuente: Ministerio de Economía y Finanzas.

- Los principales proyectos ejecutados por el Gobierno Nacional se orientaron especialmente a la Universidad Nacional de Moquegua: “Mejoramiento de los Servicios de Bienestar Universitario de la Sede Ilo” con una inversión de S/. 320 mil; “Creación de la Infraestructura del Centro Perimétrico en la Sede Ilo, Distrito de Pacocha”, con una inversión de S/. 291 mil; “Creación del Complejo Deportivo y Recreacional en el Centro Poblado de Chen Chen” con una inversión de S/. 221 mil; y “Creación de la Infraestructura del Centro Perimétrico en la Sede Ilo, Distrito El Algarrobal”, con una inversión de S/. 214 mil.

- En el Gobierno Regional los proyectos fueron: “Mejoramiento del Servicio Educativo en la I.E. San Antonio, Distrito de Moquegua” con S/. 649 mil; “Operación y Mantenimiento del Proyecto Pasto Grande” con S/. 584 mil; “Mejoramiento de la Red Vial Departamental Moquegua-Arequipa, Tramo MO-108” con S/. 542 mil; “Ampliación de la Frontera Agrícola Lomas de Ilo- Moquegua” con una inversión de S/. 516 mil y “Mejoramiento y Rehabilitación de la Red Vial Departamental de la Ruta MO-103, Provincias de Mariscal Nieto y Sánchez Cerro”, con una inversión de S/. 445 mil.
- En los gobiernos locales, se orientaron a: “Mejoramiento del Servicio Público de Promoción de Comercialización en el Campo Ferial de Ilo” con S/. 318 mil; “Construcción de Pistas y Veredas en el Centro Poblado San Antonio” con un monto invertido de S/. 233 mil; “Instalación y Mejoramiento del Servicio de Agua Potable y Saneamiento en el Distrito de Torata” con S/. 214 mil; “Mejoramiento de la Infraestructura en la I.E. Mariano Lino, Distrito de Moquegua” con S/. 205 mil y “Creación del Hogar Refugio Temporal para Víctimas de Violencia Familiar, Provincia de Mariscal Nieto”, con una inversión de S/. 196 mil.



VI. ANEXOS



ANEXO 1

MOQUEGUA: PRODUCCION AGROPECUARIA 1/

(T.m)

PRODUCTOS	2014								2015					PRODUCTOS
	MAY	JUN	JUL	AGO	SET	OCT	NOV	DIC	ENE	FEB	MAR	ABR	MAY	
AGRICOLA														AGRICOLA
Maíz Amiláceo	394	95	10	0	6	1	0	3	0	6	7	189	516	Maíz Amiláceo
Maíz Amarillo	12	13	43	0	9	0	0	21	46	25	23	14	0	Maíz Amarillo
Papa	951	762	788	367	242	0	43	308	387	854	1471	1334	1113	Papa
Yuca	0	0	0	0	0	0	0	0	0	0	0	0	0	Yuca
Trigo	4	15	23	0	0	0	4	3	0	0	0	16	3	Trigo
Cebada Grano	19	6	59	2	0	0	0	1	0	0	0	13	7	Cebada Grano
Haba	13	0	10	14	0	6	17	17	16	29	192	46	0	Haba
Cebolla	308	108	0	0	55	27	175	209	298	371	671	481	214	Cebolla
Alfalfa	46638	45003	42905	43363	45052	42609	41712	40825	43570	52913	59138	59093	57162	Alfalfa
Palto	1272	849	275	352	270	244	65	0	123	293	931	926	1238	Palto
Manzano	15	0	0	0	0	0	0	0	30	117	142	116	40	Manzano
Vid	609	68	0	0	0	0	0	84	152	668	1782	1261	929	Vid
Olivc	0	128	141	36	161	0	0	0	0	0	0	0	0	Olivo
Chirimoyo	18	90	50	0	0	0	0	0	0	0	0	25	91	Chirimoyo
Damasco	0	0	0	0	0	0	63	63	0	0	0	0	0	Damasco
PECUARIO														PECUARIO
Carne Aves	11	11	11	11	11	11	11	13	9	10	9	11	11	Carne Aves
Carne Alpaca	10	9	9	9	9	11	10	11	9	8	8	9	8	Carne alpaca
Carne Llama	7	7	7	7	7	8	8	8	7	6	7	8	7	Carne Llama
Carne Caprinos	1	1	1	1	1	1	1	1	0	1	1	1	1	Carne Caprinos
Carne Ovinos	10	8	9	8	6	8	8	9	7	6	7	7	8	Carne Ovinos
Carne Porcinos	53	44	51	47	44	44	45	51	41	42	38	49	51	Carne Porcinos
Carne Vacunos	108	99	87	98	102	125	131	145	106	98	91	81	94	Carne Vacunos
Huevos Aves	16	16	16	16	16	16	16	17	17	16	15	17	20	Huevos Aves
Leche Vacunos	1380	1304	1332	1325	1311	1338	1339	1355	1366	1287	1316	1349	1349	Leche Vacunos

1/ Cifras Preliminares

FUENTE: Gerencia Regional de Agricultura y Riego-Moquegua.

ELABORACIÓN:BCRP.Sucursal Arequipa. Departamento de Estudios Económicos



ANEXO 2

MOQUEGUA: EXTRACCION DE ESPECIES HIDROBIOLOGICAS 1/
(T.M.)

ESPECIES	2014								2015					ESPECIES
	MAY	JUN	JUL	AGO	SET	OCT	NOV	DIC	ENE	FEB	MAR	ABR	MAY	
CHD 2/	3608	2854	892	842	993	3535	4802	3295	2835	1211	869	542	1087	CHD 2/
1. Fresco	1393	1636	627	536	582	2358	2839	2487	2001	943	518	400	695	1. Fresco
2. Congelado	2215	1218	266	306	411	1177	1963	808	834	268	351	142	392	2. Congelado
CHI 3/	42996	14209	7749	0	0	0	0	0	0	0	2162	486	19693	CHI 3/

1/ Cifras preliminares

2/ Consumo Humano Directo

3/ Consumo Humano Indirecto

FUENTE: Gerencia Regional de la Producción-Moquegua

ELABORACIÓN:BCRP.Sucursal Arequipa. Departamento de Estudios Económicos

ANEXO 3

MOQUEGUA: PRODUCCION MINERA 1/

PRODUCTOS	2014								2015					PRODUCTOS
	MAY	JUN	JUL	AGO	SET	OCT	NOV	DIC	ENE	FEB	MAR	ABR	MAY	
MINERÍA METÁLICA														MINERÍA METÁLICA
Cobre (TMF.)	16 305	15 117	15 801	13 404	15 494	15 091	14 924	16 342	15 358	12 985	14 968	15 691	15 875	Cobre (TMF.)
Oro (KGF.)	307	315	338	303	305	263	267	274	177	166	104	107	91	Oro (KGF.)
Plata (KGF.)	10 383	9 982	9 677	8 870	9 726	9 119	8 815	28 190	8 272	7 600	8 147	8 770	8 270	Plata (KGF.)
Molibdeno (TMF.)	347	283	386	299	373	423	354	351	325	290	353	362	337	Molibdeno (TMF.)

1/ Cifras preliminares

FUENTE: Ministerio de Energía y Minas.

ELABORACION. BCRP, Sucursal Arequipa. Departamento de Estudios Económicos



ANEXO 4

MOQUEGUA: ÍNDICE DE PRODUCCIÓN MANUFACTURERA 1/

(Base 1994=100,00)

DESCRIPCIÓN	2014								2015					DESCRIPCIÓN
	MAY	JUN	JUL	AGO	SET	OCT	NOV	DIC	ENE	FEB	MAR	ABR	MAY	
MANUFACTURA PRIMARIA	226,80	242,32	242,43	225,87	231,54	155,68	124,76	241,53	242,93	201,12	238,13	233,10	234,04	MANUFACTURA PRIMARIA
Conservas y Congel. De Pescado	84,20	69,73	6,75	0,61	9,76	34,18	63,31	40,46	39,77	13,03	23,95	8,94	21,97	Conservas y Congel. De Pescado
Harina y Aceite de Pescado	93,40	44,84	15,02	0,00	0,00	0,00	0,00	0,00	0,00	0,00	5,19	1,33	59,35	Harina y Aceite de Pescado
Cobre Blister	458,50	514,28	526,63	447,28	490,22	305,03	346,85	519,52	510,82	406,97	510,31	493,21	468,17	Cobre Blister
Cátodos de Cobre	158,00	165,67	167,88	173,74	165,98	116,94	50,93	168,63	174,61	151,12	169,95	168,82	173,63	Cátodos de Cobre
Oro Refinado	116,60	116,57	123,43	144,00	123,43	102,86	157,71	150,86	109,71	89,14	123,43	68,57	137,14	Oro Refinado
Plata Refinada	107,90	107,88	115,59	115,59	110,08	110,08	110,08	93,57	88,07	93,57	49,54	82,56	88,07	Plata Refinada

1/ Cifras preliminares

FUENTE: Empresas Industriales

ELABORACIÓN:BCRP.Sucursal Arequipa. Departamento de Estudios Económicos



ANEXO 5

MOQUEGUA: EXPORTACIONES POR TIPO DE PRODUCTO 1/
(Millones de US \$ FOB)

DESCRIPCIÓN	2014								2015					TIPO
	MAY	JUN	JUL	AGO	SET	OCT	NOV	DIC	ENE	FEB	MAR	ABR	MAY	
Productos Tradicionales	195,8	174,8	210,7	194,6	271,0	153,5	150,4	233,6	144,9	154,7	166,5	116,8	134,7	Productos Tradicionales
Pesqueros	3,1	13,6	17,2	3,5	1,1	0,2	3,3	5,4	0,0	3,6	1,8	0,0	0,7	Pesqueros
Mineros	192,7	161,2	193,5	191,1	269,9	153,3	147,1	228,2	0,0	0,0	0,0	0,0	0,0	Mineros
Petróleo y Derivados	0,0	0,0	0,0	0,0	0,0	0,0	0,0	0,0	144,8	151,1	164,7	116,8	134,0	Petróleo y Derivados
									0,1	0,0	0,0	0,0	0,0	
Productos no Tradicionales	4,3	4,5	6,1	3,4	4,8	1,0	3,2	6,5	3,6	4,8	8,0	3,8	4,8	Productos no Tradicionales
Agropecuarios	0,1	0,1	0,1	0,1	0,1	0,0	0,0	0,0	0,0	0,0	0,0	0,0	0,1	Agropecuarios
Pesqueros	1,7	0,9	1,2	0,5	0,8	0,2	0,8	1,9	0,7	1,3	1,3	0,2	0,3	Pesqueros
Textiles	0,0	0,0	0,0	0,0	0,0	0,0	0,0	0,0	0,0	0,0	0,0	0,0	0,0	Textiles
Maderas y Papeles	0,0	0,0	0,0	0,0	0,0	0,0	0,0	0,0	0,0	0,0	0,0	0,0	0,0	Maderas y Papeles
Químicos	2,1	3,5	4,3	2,8	3,4	0,8	2,3	4,6	2,9	3,1	5,9	3,6	4,4	Químicos
Mineral no Metálico	0,0	0,0	0,0	0,0	0,0	0,0	0,0	0,0	0,0	0,0	0,0	0,0	0,0	Mineral no Metálico
Siderurgicos	0,4	0,0	0,5	0,0	0,5	0,0	0,1	0,0	0,0	0,0	0,6	0,0	0,0	Siderurgicos
Metal Mecánico	0,0	0,0	0,0	0,0	0,0	0,0	0,0	0,0	0,0	0,4	0,2	0,0	0,0	Metal Mecánico
Otros	0,0	0,0	0,0	0,0	0,0	0,0	0,0	0,0	0,0	0,0	0,0	0,0	0,0	Otros
TOTAL EXPORTACIONES	200,1	179,3	216,8	198,0	275,8	154,5	153,6	240,1	148,5	159,5	174,5	120,6	139,5	TOTAL EXPORTACIONES

1/ Cifras preliminares

FUENTE: SUNAT.

ELABORACIÓN: bcrp, Sucursal Arequipa. Departamento de Estudios Económicos



ANEXO 6

MOQUEGUA: ESTRUCTURA DE EXPORTACIONES POR PRINCIPALES PAÍSES DE DESTINO
ENERO - MAYO 2015

País	Principales Productos	% del Total	Valor FOB (millones \$)	Estructura % por país
RP China		43,9	326,1	100,0%
	Cátodos de cobre refinado		293,5	90,0%
	Minerales de Cobre y sus concentrados		21,1	6,5%
	Otros		11,5	3,5%
Italia		19,8	147,1	100,0%
	Cátodos de cobre refinado		147,0	99,9%
	Otros		0,1	0,1%
Brasil		15,0	111,6	100,0%
	Cátodos de cobre refinado		111,6	100,0%
	Otros		0,0	0,0%
Chile		5,7	42,6	100,0%
	Minerales de molibdeno y sus concentrados		22,5	52,8%
	Ácido sulfúrico		19,6	46,0%
	Otros		0,5	1,3%
Canadá		5,3	39,2	100,0%
	Oro en las demas formas en bruto		34,8	88,8%
	Otros		4,4	11,2%
China taiwan		3,4	25,4	100,0%
	Cátodos de cobre refinado		25,4	100,0%
	Otros		0,0	0,0%
Ecuador		2,9	21,7	100,0%
	Cátodos de cobre refinado		21,4	98,4%
	Otros		0,4	1,6%
Países Bajos		1,6	11,6	100,0%
	Minerales de molibdeno y sus concentrados		11,4	98,7%
	Otros		0,2	1,3%
Corea del Sur		1,2	8,9	100,0%
	Minerales de molibdeno y sus concentrados		6,2	69,0%
	Otros		2,8	31,0%
Rusia		0,5	3,8	100,0%
	Minerales de plata y sus concentrados		3,8	100,0%
	Otros		0,0	0,0%
Estados Unidos		0,4	2,7	100,0%
	Filetes y demás carne de pescado frescos, congelados (los demás).		1,2	46,5%
	Otros		1,4	53,5%
España		0,2	1,2	100,0%
	Jibias, globitos, calamares y potas		0,7	63,6%
	Otros		0,4	36,4%
Otros		0,1	0,8	
Total		100,0	742,7	

Fuente: SUNAT

Elaborado por: BCRP, Sucursal Arequipa. Departamento de Estudios Económicos



ANEXO 7

MOQUEGUA: EXPORTACIONES POR PRINCIPALES PRODUCTOS
ENERO - MAYO 2015

Producto	Principales Países	% del Total	Valor FOB (millones \$)	Estructura % por país
Cátodos de cobre refinado		81,5	605,0	100,0%
	RP China		293,5	48,5%
	Italia		147,0	24,3%
	Brasil		111,6	18,5%
	China taiwan		25,4	4,2%
	Ecuador		21,4	3,5%
	Otros		6,2	1,0%
Minerales de molibdeno y sus concentrados		5,5	41,1	100,0%
	Chile		22,5	54,7%
	Otros		18,6	45,3%
Oro en las demas formas en bruto		4,7	34,8	100,00%
	Canadá		34,8	100,00%
	Otros		0,0	0,00%
Minerales de Cobre y sus concentrados		2,8	21,1	100,0%
	RP China		21,1	100,0%
	Otros		0,0	0,0%
Ácido sulfúrico		2,7	19,8	100,0%
	Chile		19,6	98,6%
	Otros		0,3	1,44%
Harina de pescado o de crustáceos		0,8	5,7	100,0%
	RP China		5,7	100,0%
	Otros		0,0	0,0%
Otros		2,0	15,1	
TOTAL		100,0	742,7	

Fuente: SUNAT

Elaborado por: BCRP, Sucursal Arequipa. Departamento de Estudios Económicos

ANEXO 8

MOQUEGUA: IMPORTACIONES POR EL PUERTO DE ILO 1/
(Valor FOB en Millones de US\$)

	2014									2015					
	MAY	JUN	JUL	AGO	SET	OCT	NOV	DIC	ENE	FEB	MAR	ABR	MAY		
I. Bienes de consumo	0,1	0,3	0,2	0,1	0,1	0,1	0,7	0,3	0,2	0,3	0,3	0,2	0,1	I. Bienes de consumo	
Bienes de Consumo no Duradero	0,0	0,0	0,0	0,0	0,0	0,0	0,4	0,0	0,0	0,0	0,0	0,0	0,0	Bienes de Consumo no Duradero	
Bienes de Consumo Duradero	0,1	0,3	0,2	0,1	0,1	0,1	0,3	0,3	0,2	0,3	0,3	0,2	0,1	Bienes de Consumo Duradero	
II. Insumos	5,4	5,5	5,4	4,5	6,8	6,1	2,7	4,6	5,0	0,8	8,5	13,6	3,6	II. Insumos	
Combustibles, Lubricantes y Conexas	0,0	0,0	0,0	0,0	0,0	4,3	0,0	0,0	0,0	0,0	0,0	0,0	0,0	Combustibles, Lubricantes y Conexas	
Materias Primas para la Agricultura	0,0	0,0	0,0	0,0	0,0	0,0	0,0	0,0	0,0	0,0	0,0	9,0	2,3	Materias Primas para la Agricultura	
Materias Primas para la Industria	5,4	5,5	5,4	4,5	6,8	1,8	2,7	4,6	5,0	0,8	8,5	4,6	1,3	Materias Primas para la Industria	
III. Bienes de capital y materiales de construcción	13,0	24,7	13,6	10,1	7,9	20,0	13,7	8,1	12,6	9,5	9,5	9,9	6,9	III. Bienes de capital y materiales de construcción	
Materiales de Construcción	3,1	1,2	1,2	0,1	0,8	0,6	0,9	1,6	0,1	0,5	0,3	0,4	0,5	Materiales de Construcción	
Bienes de Capital para la Agricultura	0,0	0,0	0,0	0,0	0,0	2,3	0,0	0,0	0,0	0,0	0,0	0,0	0,0	Bienes de Capital para la Agricultura	
Bienes de Capital para la Industria	6,7	6,7	6,9	4,0	3,8	8,1	7,4	2,5	1,4	3,4	5,3	2,8	1,3	Bienes de Capital para la Industria	
Equipos de Transporte	3,2	16,8	5,5	6,0	3,3	9,0	5,4	4,0	11,1	5,6	3,9	6,7	5,1	Equipos de Transporte	
TOTAL	18,5	30,5	19,2	14,7	14,8	26,2	17,1	13,0	17,8	10,6	18,3	23,7	10,6	TOTAL	

1/ Cifras preliminares

FUENTE: SUNAT.

ELABORACIÓN: BCRP-Sucursal Arequipa. Departamento de Estudios Económicos

ANEXO 09

MOQUEGUA: ESTRUCTURA DE IMPORTACIONES POR PRINCIPALES PAÍSES DE DESTINO

ENERO - MAYO 2015

País	Principales Productos	% del Total	Valor FOB (millones \$)	Estructura % por país
Estados Unidos		42,2	34,3	100,0%
	Los demás neumáticos nuevos de caucho,		11,8	34,5%
	Las demás partes de maquinas y aparatos de las partidas n° 84.26,84.29 u 84.30		2,2	6,5%
	Depositos, cisternas, cubas y similares de fundición de hierro o acero		1,3	3,7%
	Volantes y poleas, incluidos los motones		1,2	3,6%
	Otros		17,7	51,7%
Japon		19,5	15,9	100,0%
	Los demás neumáticos nuevos de caucho,		15,9	100,0%
	Otros		0,0	0,0%
Letonia		14,0	11,4	100,0%
	Abonos con un contenido de nitrógeno total inferior o igual a 34.5%		11,4	100,0%
	Otros		0,0	0,0%
Uruguay		13,4	10,9	100,0%
	Los demás trigos		10,9	100,0%
	Otros		0,0	0,0%
Chile		3,5	2,8	100,0%
	Las demás máquinas y aparatos, autopropulsados		0,8	28,9%
	Demás partes destinadas a las maquinas (grúas)		0,6	21,1%
	Otros		1,4	50,1%
Otros		7,5	6,1	
Total		100,0	81,4	

Fuente: SUNAT

Elaborado por: BCRP, Sucursal Arequipa. Departamento de Estudios Económicos



ANEXO 10

MOQUEGUA: IMPORTACIONES POR PRINCIPALES PRODUCTOS
ENERO - MAYO 2015

Producto	Principales Países	% del Total	Valor FOB (millones \$)	Estructura % por país
Los demás neumáticos nuevos de caucho,		37,6	30,6	100,0%
	Japon		15,9	51,8%
	Estados Unidos		11,8	38,7%
	Otros		2,9	9,6%
				0,0%
Abonos con un contenido de nitrógeno total inferior o igual a 34.5%		14,0	11,4	100,0%
	Letonia		11,4	100,0%
	Otros		0,0	0,0%
Los demás trigos		13,4	10,9	100,00%
	Uruguay		10,9	100,00%
	Otros		0,0	0,00%
				0,00%
Las demás partes de máquinas y aparatos de las partidas n° 84.26,84.29 u 84.30		2,8	2,3	100,0%
	Estados Unidos		2,2	99,1%
	Otros		0,0	0,9%
				0,0%
Depositos, cisternas, cubas y similares de fundición de hierro o acero		1,6	1,3	100,0%
	Estados Unidos		1,3	100,0%
	Otros		0,0	0,00%
Volantes y poleas, incluidos los motones		1,5	1,2	100,0%
	Estados Unidos		1,2	100,0%
	Otros		0,0	0,0%
				0,0%
Las demás máquinas y aparatos, autopropulsados		1,0	0,8	100,0%
	Chile		0,8	100,0%
	Otros		0,0	0,0%
Otros		28,1	22,9	
TOTAL		100,0	81,4	

Fuente: SUNAT

Elaborado por: BCRP, Sucursal Arequipa. Departamento de Estudios Económicos



ANEXO 11

MOQUEGUA: INGRESOS CORRIENTES DEL GOBIERNO CENTRAL

(Millones de nuevos soles)

	2014								2015					
	MAY	JUN	JUL	AGO	SET	OCT	NOV	DIC	ENE	FEB	MAR	ABR	MAY	
I. INGRESOS TRIBUTARIOS	19	23	23	15	18	21	19	17	17	19	18	22	12	I. INGRESOS TRIBUTARIOS
1. Impuesto a los Ingresos	4	3	3	3	3	4	3	4	5	3	4	4	3	1. Impuesto a los ingresos
- Personas Naturales	1	1	1	1	1	2	1	1	2	1	1	1	1	- Personas naturales
- Personas Jurídicas	2	2	2	1	2	2	2	3	2	1	2	1	1	- Personas jurídicas
- Regularizaciones	1	0	0	0	0	0	0	0	1	1	1	2	1	- Regularizaciones
2. Impuesto a la Importación	0	0	0	0	0	0	0	0	0	0	0	0	0	2. Impuesto a la importación
3. Impuesto General a las Ventas	14	19	19	11	14	16	15	12	11	15	13	17	8	3. Impuesto general a las ventas
- Operaciones Internas	4	3	4	3	3	3	3	5	5	4	3	2	3	- Operaciones internas
- Operaciones Externas	11	16	15	7	10	13	12	7	6	11	10	15	5	- Operaciones externas
4. Impuesto Selectivo al Consumo	0	0	0	0	0	0	0	0	0	0	0	0	0	4. Impuesto selectivo al consumo
5. Otros Ingresos Tributarios	1	1	1	1	1	1	1	1	1	1	1	1	1	5. Otros ingresos tributarios
II. INGR. NO TRIBUTARIOS	1	0	0	0	1	0	1	1	1	0	1	0	1	II. INGR. NO TRIBUTARIOS
INGRESOS CORRIENTES (I+II)	20	23	23	15	19	21	20	19	18	19	19	22	13	INGRESOS CORRIENTES (I+II)

FUENTE: SUNAT.

ELABORACIÓN: BCRP. Sucursal Arequipa. Departamento de Estudios Económicos



ANEXO 12

MOQUEGUA: GASTOS NO FINANCIEROS DEL GOBIERNO NACIONAL

(Millones de nuevos soles)

	2014								2015					
	MAY	JUN	JUL	AGO	SET	OCT	NOV	DIC	ENE	FEB	MAR	ABR	MAY	
GASTOS NO FINANCIEROS	24	24	21	19	18	17	15	37	12	13	16	14	13	GASTOS NO FINANCIEROS
A. GASTOS CORRIENTES	14	17	16	18	16	14	13	28	12	12	15	12	11	A. GASTOS CORRIENTES
1. Personal y obligaciones sociales	7	7	8	7	7	7	7	9	6	5	5	5	5	1. Personal y obligaciones sociales
2. Pensiones y otras prestaciones	4	3	4	3	5	3	3	7	3	3	3	3	3	2. Pensiones y otras prestaciones
3. Bienes y servicios	3	6	4	3	3	3	2	7	1	2	3	3	0	3. Bienes y servicios
4. Donaciones y transferencias	0	0	0	1	0	0	0	2	1	2	2	0	3	4. Donaciones y transferencias
5. Otros gastos	0	1	0	4	1	1	1	3	1	0	2	1	0	5. Otros gastos
B. GASTOS DE CAPITAL	10	7	5	1	2	3	2	9	0	1	1	2	2	B. GASTOS DE CAPITAL
1. Adquisición de activos no financieros	10	5	5	1	2	3	2	9	0	1	1	2	2	1. Adquisición de activos no financieros
2. Donaciones y transferencias	0	2	0	0	0	0	0	0	0	0	0	0	0	2. Donaciones y transferencias

1/ Información actualizada al 31 de mayo de 2015.

FUENTE: Ministerio de Economía y Finanzas

ELABORACIÓN: BCRP, Sucursal Arequipa. Departamento de Estudios Económicos

ANEXO 13

MOQUEGUA: GASTOS NO FINANCIEROS DEL GOBIERNO REGIONAL

(Millones de nuevos soles)

	2014								2015					
	MAY	JUN	JUL	AGO	SET	OCT	NOV	DIC	ENE	FEB	MAR	ABR	MAY	
GASTOS NO FINANCIEROS	38	34	56	44	40	38	45	110	16	19	23	25	24	GASTOS NO FINANCIEROS
A. GASTOS CORRIENTES	18	16	21	24	16	18	21	34	15	14	16	18	18	A. GASTOS CORRIENTES
1. Personal y obligaciones sociales	11	11	14	17	11	12	13	20	13	11	11	12	12	1. Personal y obligaciones sociales
2. Pensiones y otras prestaciones	1	1	2	2	1	1	1	3	1	1	1	1	1	2. Pensiones y otras prestaciones
3. Bienes y servicios	6	4	5	4	4	5	6	11	1	2	4	4	4	3. Bienes y servicios
4. Otros gastos	0	0	0	1	0	0	1	0	0	0	0	1	1	4. Otros gastos
B. GASTOS DE CAPITAL	20	18	35	20	24	20	24	76	1	5	7	7	6	B. GASTOS DE CAPITAL
1. Adquisición de activos no financieros	20	17	35	20	24	20	24	76	1	5	7	7	6	1. Adquisición de activos no financieros
2. Donaciones y transferencias	0	1	0	0	0	0	0	0	0	0	0	0	0	2. Donaciones y transferencias

1/ Información actualizada al 31 de mayo de 2015.

FUENTE: Ministerio de Economía y Finanzas

ELABORACIÓN: BCRP. Sucursal Arequipa. Departamento de Estudios Económicos



ANEXO 14

MOQUEGUA: GASTOS NO FINANCIEROS DE LOS GOBIERNOS LOCALES

(Millones de nuevos soles)

	2014								2015					
	MAY	JUN	JUL	AGO	SET	OCT	NOV	DIC	ENE	FEB	MAR	ABR	MAY	
GASTOS NO FINANCIEROS	29	33	45	43	37	41	50	82	5	9	18	20	28	GASTOS NO FINANCIEROS
A. GASTOS CORRIENTES	12	12	16	11	12	13	13	24	4	6	11	11	12	A. GASTOS CORRIENTES
1. Personal y obligaciones sociales	3	3	6	3	3	3	4	6	2	2	4	4	5	1. Personal y obligaciones sociales
2. Pensiones y otras prestaciones	0	0	0	0	0	1	0	1	0	0	1	0	0	2. Pensiones y otras prestaciones
3. Bienes y servicios	9	8	10	8	8	9	9	16	2	4	6	7	7	3. Bienes y servicios
4. Donaciones y Transferencias	0	0	0	0	1	0	0	1	0	0	0	0	0	4. Donaciones y Transferencias
5. Otros gastos	0	0	0	0	0	0	0	0	0	0	0	0	0	5. Otros gastos
B. GASTOS DE CAPITAL	17	21	29	32	25	28	37	58	1	3	7	9	16	B. GASTOS DE CAPITAL
1. Donaciones y Transferencias	0	0	0	0	0	1	2	0	0	0	0	0	3	1. Donaciones y Transferencias
2. Otros Gastos	0	0	0	0	0	0	0	0	0	0	0	0	0	2. Otros Gastos
3. Adquisición de Activos no Financieros	17	20	29	32	25	27	35	58	1	3	7	9	13	3. Adquisición de Activos no Financieros

1/ Información actualizada al 31 de mayo de 2015.

FUENTE: Ministerio de Economía y Finanzas

ELABORACIÓN: BCRP. Sucursal Arequipa. Departamento de Estudios Económicos

ANEXO 15

MOQUEGUA: COLOCACIONES
(Saldo en millones de nuevos soles)

ENTIDADES FINANCIERAS	2014								2015					ENTIDADES FINANCIERAS
	MAY	JUN	JUL	AGO	SEP	OCT	NOV	DIC	ENE	FEB	MAR	ABR	MAY	
I. BANCO DE LA NACIÓN	45	30	30	30	31	31	31	32	32	32	34	40	40	I. BANCO DE LA NACIÓN
II. BANCA MÚLTIPLE	330	339	343	343	345	350	350	349	349	354	377	385	397	II. BANCA MÚLTIPLE
Continental	37	37	37	38	39	39	39	38	37	37	40	39	40	Continental
Crédito	178	183	187	184	185	187	185	190	188	191	191	194	200	Crédito
Interbank	32	33	33	34	35	36	37	37	38	38	37	38	38	Interbank
Scotiabank	51	55	55	56	56	58	60	55	57	60	61	67	73	Scotiabank
Mi Banco	25	25	25	25	24	24	24	24	24	23	43	42	42	Mi Banco
Azteca del Perú	7	6	6	6	6	6	5	5	5	5	5	5	4	Azteca del Perú
III. INST.NO BANCARIAS	288	288	287	287	286	285	284	281	280	281	257	256	257	III. INST.NO BANCARIAS
Caja Municipal Arequipa	146	145	143	142	139	137	134	132	130	129	129	127	127	Caja Municipal Arequipa
Caja Municipal Cusco	1	1	1	2	2	2	2	2	3	3	3	4	4	Caja Municipal Cusco
Caja Municipal Tacna	54	54	53	52	52	51	50	48	47	47	47	47	46	Caja Municipal Tacna
Financiera Confianza*	24	24	24	24	24	24	25	25	25	25	24	24	24	Financiera Confianza*
Financiera Efectiva	4	4	4	4	4	4	4	4	4	3	3	3	3	Financiera Efectiva
Financiera Compartamos	0	1	1	1	1	1	1	1	1	1	1	1	1	Financiera Compartamos
Credi Scotia Financiera	18	18	18	18	19	19	20	20	20	21	21	21	22	Credi Scotia Financiera
Financiera Nueva Visión	7	7	7	7	7	7	7	7	7	7	7	6	6	Financiera Nueva Visión
Financiera Edyficar	22	22	23	23	23	23	23	24	24	24	0	0	0	Financiera Edyficar
Caja Municipal Sullana	11	12	13	14	15	17	18	18	19	21	22	23	24	Caja Municipal Sullana
TOTAL	663	657	660	660	662	666	665	662	661	667	668	681	694	TOTAL
Moneda Nacional	563	552	549	556	555	562	565	563	562	567	570	579	586	Moneda Nacional
Moneda Extranjera	100	104	111	105	106	104	100	99	99	100	98	102	108	Moneda Extranjera

FUENTE: Superintendencia de Banca, Seguros y AFP's.

ELABORACIÓN:BCRP.Sucursal Arequipa. Departamento de Estudios Económicos



ANEXO 16

MOQUEGUA: DEPOSITOS
(Saldo en millones de nuevos soles)

ENTIDADES FINANCIERAS	2014								2015					ENTIDADES FINANCIERAS
	MAY	JUN	JUL	AGO	SEP	OCT	NOV	DIC	ENE	FEB	MAR	ABR	MAY	
I. BANCO DE LA NACIÓN	163	164	162	168	162	160	160	162	157	175	178	185	180	I. BANCO DE LA NACIÓN
II. BANCA MÚLTIPLE	490	432	435	426	440	451	500	501	477	485	498	499	555	II. BANCA MÚLTIPLE
Continental	42	39	37	38	37	39	41	40	41	41	46	47	47	Continental
Crédito	285	255	253	235	250	241	261	249	257	260	272	272	280	Crédito
Interbank	70	67	74	67	67	68	66	66	65	76	72	72	73	Interbank
Scotiabank	82	59	59	75	76	92	122	135	103	97	98	98	146	Scotiabank
Mi Banco	6	6	6	6	5	5	5	6	6	5	5	5	4	Mi Banco
Azteca del Perú	6	5	6	5	5	6	5	5	5	6	5	5	5	Azteca del Perú
III. INSTIT. NO BANCARIAS	146	145	145	144	145	143	145	148	150	149	150	151	153	III. INSTIT. NO BANCARIAS
Caja Municipal Arequipa	103	102	103	101	102	99	101	102	102	102	104	104	104	Caja Municipal Arequipa
Caja Municipal Tacna	32	33	32	32	32	33	33	34	34	34	34	34	35	Caja Municipal Tacna
Caja Municipal Sullana	3	3	2	3	3	3	3	3	5	4	4	4	5	Caja Municipal Sullana
Financiera Confianza	4	4	3	3	3	4	3	4	3	3	3	3	3	Financiera Confianza
Credi Scotia Financiera	5	5	5	5	5	4	5	5	5	5	5	5	5	Credi Scotia Financiera
Caja Municipal Cusco	0	0	0	0	0	0	0	0	1	1	0	1	1	Caja Municipal Cusco
TOTAL	799	741	742	738	747	754	805	811	784	809	826	835	888	TOTAL
Moneda Nacional	605	571	577	580	574	593	607	609	598	615	651	650	630	Moneda Nacional
Moneda Extranjera	194	170	166	158	173	161	198	202	186	194	175	185	258	Moneda Extranjera

FUENTE: Superintendencia de Banca, Seguros y AFP's.

ELABORACIÓN: BCRP. Sucursal Arequipa. Departamento de Estudios Económicos



ANEXO 17

MOQUEGUA: TASA DE MOROSIDAD 1/

(En Porcentajes)

ENTIDADES FINANCIERAS	2014										2015				ENTIDADES FINANCIERAS
	ABR	MAY	JUN	JUL	AGO	SET	OCT	NOV	DIC	ENE	FEB	MAR	ABR		
I. BANCO DE LA NACIÓN	0,8	0,9	0,9	0,8	0,8	0,8	0,8	0,8	0,8	0,8	0,7	0,8	0,9	0,9	I. BANCO DE LA NACIÓN
II. BANCA MULTIPLE	3,7	3,3	3,9	3,8	3,8	3,9	3,5	3,6	3,8	3,8	4,0	4,0	4,6	4,8	II. BANCA MULTIPLE
III. INSTIT. NO BANCARIAS															III. INSTIT. NO BANCARIAS
Empresas Financieras	4,4	4,6	4,8	3,9	5,2	5,4	5,2	4,8	4,4	4,4	4,8	5,3	4,6	5,4	Empresas Financieras
Cajas Municipales	6,2	6,4	6,4	5,2	7,2	6,9	7,1	6,9	5,3	5,3	5,9	6,0	6,3	6,4	Cajas Municipales
Edpymes	5,6	7,7	11,0	2,8	6,2	9,5	6,8	5,1	6,7	6,7	10,1	11,8	14,9	17,8	Edpymes
TOTAL	4,6	4,8	4,7	4,2	5,0	4,9	4,8	4,7	4,2	4,2	4,5	4,7	5,0	5,1	TOTAL

1/ Cifras Preliminares

FUENTE: Superintendencia de Banca, Seguros y AFP (SBS)

ELABORACIÓN: BCRP. Sucursal Arequipa. Departamento de Estudios Económicos

