

BANCO CENTRAL DE RESERVA DEL PERÚ
SUCURSAL AREQUIPA



MOQUEGUA: Síntesis de Actividad Económica
Abril 2015¹

Departamento de Estudios Económicos

El Banco Central de Reserva del Perú (BCRP) ha considerado presentar un conjunto de indicadores sectoriales de actividad económica con la finalidad de poder realizar el seguimiento del desempeño de la economía departamental. Para el sector real, se ha utilizado el Valor Bruto de Producción a precios del año 2007 para los sectores disponibles. Cabe señalar que a partir de enero 2014, el Instituto Nacional de Estadística (INEI) ha realizado el cambio de año base (de 1994 a 2007) para la construcción del Producto Bruto Interno (PBI) nacional, estando en elaboración la desagregación departamental. En la medida que se publique referida información, el BCRP volvería a elaborar para cada departamento un indicador agregado de actividad económica.

¹ En el presente informe participaron: Lizzie Jugo, Judith Reátegui y Nilda Cabrera.

ÍNDICE

Página

RESUMEN EJECUTIVO	3
I. ACTIVIDAD PRODUCTIVA	5
1. Actividad primaria	5
1.1 Sector agropecuario	5
1.2 Sector pesca.....	6
1.3 Sector minería	7
2. Otros indicadores sectoriales	8
1.4 Sector manufactura	8
1.5 Arribos a los establecimientos de hospedaje	9
II. ASPECTOS LABORALES	10
1. Empleo.....	10
III. SECTOR EXTERNO	11
1. Exportaciones	11
IV. CRÉDITO Y DEPÓSITOS.....	12
1. Crédito	12
2. Depósitos.....	14
V. GASTO PUBLICO NO FINANCIERO	15
1. Gasto corriente no financiero	15
2. Gasto de Capital.....	16
VI. ANEXOS	18

RESUMEN EJECUTIVO

Principales hechos de importancia

- En abril, el sector agropecuario registró un avance de 3,5 por ciento y el sector minero mejoró 5,5 por ciento; mientras que el sector de pesca registró una caída de 94,1 por ciento.
- Al considerar **otros indicadores de la actividad económica** en el departamento, se aprecia que en el mes, la **actividad manufacturera** experimentó una variación positiva de 2,7 por ciento, determinada por la mayor producción de cobre tanto blíster como cátodos. El **arribo de turistas** a los establecimientos de hospedaje registró una variación positiva de 5,7 por ciento, por mayor afluencia de turistas nacionales y también extranjeros. El **empleo formal** se incrementó 10,3 por ciento, por mayor demanda del sector transporte, almacenes y comunicaciones principalmente así como del sector extractivo. El **crédito** aumentó 5,1 por ciento y los **depósitos** lo hicieron en 12,2 por ciento; adicionalmente el **gasto de capital** decreció 59,4 por ciento.

Actividad primaria

- La **actividad agropecuaria** creció 3,5 por ciento en el período interanual en abril, resultado de la evolución del sub-sector agrícola (4,2 por ciento), por la mayor producción de alfalfa (23,9), cebada grano (340,4 por ciento) y papa (3,3 por ciento), entre otros; de manera contraria, el sub-sector pecuario, se contrajo 1,8 por ciento, por efecto de la menor producción de carne de ave (-0,1 por ciento), de vacuno (-13,5 por ciento) y de leche fresca (-0,2 por ciento). En los cuatro meses del año, la actividad agropecuaria presentó una variación negativa (-0,9 por ciento), resultado de la caída en la actividad agrícola (-0,3 por ciento) y en la actividad pecuaria (-4,4 por ciento).
- El **sector pesca** se contrajo 94,1 por ciento respecto al similar mes del año anterior, principalmente por la menor extracción de anchoveta dirigida al consumo humano indirecto (-99,3 por ciento); además de la referida a la pesca de consumo humano directo (-77,9 por ciento). En los cuatro meses del año, la actividad pesquera acumuló una contracción de 72,0 por ciento, asociada al menor dinamismo de la pesca con destino industrial (-96,7 por ciento), además de la de consumo humano directo (-45,7 por ciento).
- La **actividad minera** creció 5,5 por ciento, debido a la mayor producción de cobre (7,9 por ciento) y molibdeno (28,7 por ciento). En los cuatro meses del año, la actividad acumuló un indicador negativo de 4,0 por ciento, asociado a los menores volúmenes de cobre (-2,7 por ciento), oro (-53,4 por ciento) y plata (-21,9 por ciento).

Otros indicadores de actividad económica

- La **producción del sector manufacturero** registró un indicador positivo de 2,7 por ciento, en el período interanual de abril, determinada por la mayor producción de cobre tanto blíster como cátodos. Entre enero y abril, la producción del sector manufacturero acumuló un crecimiento de 5,0 por ciento.
- El **arribo de turistas a los establecimientos de hospedaje** registró una mejora de 5,7 por ciento en el período interanual, debido a la mayor afluencia del turismo nacional y extranjero. En los cuatro meses del año, el flujo de turistas sostuvo un crecimiento de 8,3 por ciento, resultado del dinamismo del turismo interno, principalmente.

- El **empleo en la ciudad de Moquegua**, en empresas privadas formales de 10 a más trabajadores, en el mes de abril, registró una evolución positiva de 10,3 por ciento, resultado de la mayor demanda de los sectores transporte, almacenes y comunicaciones (96,6 por ciento), extractivo (14,3 por ciento) y comercio (7,0 por ciento); lo que determinó que en los cuatro meses del año, el índice de empleo acumule un crecimiento de 1,6 por ciento.
- El **crédito** en el departamento creció en abril 5,1 por ciento, en términos nominales, frente a similar mes del año anterior. La **morosidad** en el mes de marzo fue de 5,0 por ciento. Los **depósitos** crecieron 12,2 por ciento, en el período interanual.
- El **gasto de capital** ascendió a 18 millones de nuevos soles, mostrando una variación negativa de 59,4 por ciento, en términos reales, resultado del menor nivel de gasto del Gobierno Regional y de los gobiernos locales. En los cuatro meses del año, el gasto acumulado registró una contracción de 60,8 por ciento, en relación a igual período del año 2014.

CUADRO N° 1
OTROS INDICADORES DE ACTIVIDAD ECONOMICA
 (Variación % respecto a similar mes del año anterior)

		Nov.14		Dic.14		Ene.15		Feb.15		Mar.15		Abr.15
Producción industrial 1/	↓	-44,4	↑	2,9	↑	7,7	↓	-3,8	↑	13,4	↑	2,7
Arribos a establecimientos de hospedaje	↑	3,6	↓	-4,9	↑	11,1	↑	3,7	↑	13,0	↑	5,7
Empleo formal urbano3/	↓	-0,4	↓	-0,8	↓	-1,2	↓	-13,5	↑	8,0	↑	10,3
Crédito total 2/	↑	5,7	↑	3,9	↑	3,8	↑	5,1	↑	4,9	↑	5,1
Inversión Pública 1/	↑	18,3	↓	-25,5	↓	-67,7	↓	-72,2	↓	-54,5	↓	-59,4

1/ En términos reales

2/ En términos nominales

3/ En empresas de 10 a más trabajadores situadas en la ciudad de Moquegua

Fuentes: BCRP - Sucursal Arequipa, SBS, MTPE y MEF.

I. ACTIVIDAD PRODUCTIVA

1. Actividad primaria

1.1 Sector agropecuario

- En abril, el **sector agropecuario** registró un crecimiento de 3,5 por ciento, explicado por el mayor dinamismo del sub-sector agrícola (4,2 por ciento), empero atenuado por la caída del sub-sector pecuario (-1,8 por ciento). Entre enero y abril, el sector agropecuario registró una ligera contracción (-0,9 por ciento), debido al resultado negativo tanto de la actividad agrícola (-0,3 por ciento) como de la pecuaria (-4,4 por ciento).

CUADRO N° 2
SECTOR AGROPECUARIO 1/
(Miles de toneladas)

Subsectores	Estructura Porcentual 2013 2/	Abril			Enero - Abril				
		2014	2015	Var.%	Contribución al crecimiento 3/	2014	2015	Var.%	Contribución al crecimiento 3/
SECTOR AGRICOLA	85,6			4,2	3,7			-0,3	-0,3
Maíz amiláceo	0,6	0,3	0,2	-27,2	-0,6	0,3	0,2	-24,6	-0,1
Maíz amarillo duro	0,1	0,0	0,0	72,0	0,0	0,1	0,1	40,2	0,0
Papa	2,3	1,3	1,3	3,3	0,1	4,6	4,0	-11,6	-0,4
Yuca	0,0	0,0	0,0	n.d.	n.d.	0,0	0,0	n.d.	n.d
Trigo	0,1	0,0	0,0	25,0	0,0	0,0	0,0	-22,6	0,0
Cebada grano	0,1	0,0	0,0	340,4	0,0	0,0	0,0	-5,6	0,0
Haba grano verde	0,1	0,0	0,0	15,9	0,0	0,3	0,3	3,2	0,0
Cebolla	1,3	0,7	0,5	-26,6	-0,6	0,9	1,8	113,3	1,0
Alfalfa	72,2	47,7	59,1	23,9	12,6	211,0	214,7	1,8	1,1
Palto	4,1	1,6	0,9	-40,4	-4,8	2,8	2,3	-18,8	-1,1
Manzano	0,3	0,1	0,1	-6,7	0,0	0,5	0,4	-15,7	-0,1
Vid	3,4	1,6	1,3	-22,0	-3,3	4,1	3,9	-6,3	-0,7
Olivo	0,5	0,0	0,0	n.d.	n.d.	0,0	0,0	n.d.	n.d
Chirimoyo	0,2	0,0	0,0	319,0	0,2	0,0	0,0	109,5	0,0
Damasco	0,4	0,0	0,0	n.d.	n.d.	0,0	0,0	n.d.	n.d
SECTOR PECUARIO	14,4			-1,8	-0,2			-4,4	-0,6
Carne de ave 4/	0,3	0,0	0,0	-0,1	0,0	0,0	0,0	-6,2	0,0
Carne de Alpaca 4/	0,2	0,0	0,0	1,2	0,0	0,0	0,0	-6,5	0,0
Carne de Llama 4/	0,2	0,0	0,0	25,0	0,0	0,0	0,0	8,6	0,0
Carne de caprino 4/	0,0	0,0	0,0	-51,6	0,0	0,0	0,0	-61,6	0,0
Carne de ovino 4/	0,2	0,0	0,0	-16,5	0,0	0,0	0,0	-21,0	0,0
Carne de porcino 4/	1,4	0,0	0,0	9,7	0,1	0,2	0,2	-10,5	-0,1
Carne de vacuno 4/	2,5	0,1	0,1	-13,5	-0,3	0,4	0,4	1,9	0,0
Huevo	0,4	0,0	0,0	5,8	0,0	0,1	0,1	-1,2	0,0
Leche	9,1	1,4	1,3	-0,2	0,0	5,6	5,3	-4,8	-0,4
SECTOR AGROPECUARIO	100,0			3,5	3,5			-0,9	-0,9

1/ Cifras preliminares.

2/ A precios de 2007

3/ En base a la estructura de similar periodo de 2014.

4/ Peso neto.

Fuente: Gerencia Regional de Agricultura y Riego-Moquegua

Elaboración: BCRP, Sucursal Arequipa. Departamento de Estudios Económicos.

- El aumento del **sub-sector agrícola**, en el mes de abril, estuvo determinado por el crecimiento de la producción de papa (3,3 por ciento) y alfalfa (23,9 por ciento), entre otros.
- En los cuatro primeros meses del presente año, el sub-sector agrícola registró una disminución, debido a la menor producción de papa (-11,6 por ciento), palto (-18,8 por ciento) y vid (-6,3 por ciento), principalmente.
- La contracción de la **actividad pecuaria** fue determinada por la caída de la producción de leche fresca (-0,2 por ciento), carne de vacuno (-13,5 por ciento) y carne de ave (-0,1 por ciento), principalmente.

- Entre enero y abril, la producción del sub-sector pecuario registró una caída con respecto al mismo periodo del año 2014, debido a la menor producción de leche (-4,8 por ciento), carne de porcino (-10,5 por ciento), huevos de ave (-1,2 por ciento) y carne de ave (-6,2 por ciento), básicamente.
- El avance de la presente **campana de siembras 2014/2015**, hasta el mes de abril, registró un total de 1 518 hectáreas instaladas, decreciendo en 20,2 por ciento, con respecto al mismo periodo de la campaña anterior, explicado por las menores extensiones de los cultivos de papa (-28,9 por ciento), alfalfa (-65,0 por ciento), palto (-92,1 por ciento) y cebada grano (-26,7 por ciento), entre otros.

CUADRO N° 3
SUPERFICIE SEMBRADA 1/
(En hectáreas)

	Campaña agrícola 2/		Variación	
	2013/2014	2014/2015	Absoluta	Porcentual
Maíz amiláceo	664	641	-23	-3,5
Maíz amarillo duro	28	46	18	64,3
Papa	558	397	-161	-28,9
Yuca	1	1	0	0,0
Trigo	74	67	-7	-9,5
Cebada grano	116	85	-31	-26,7
Haba grano verde	87	86	-1	-1,1
Cebolla	40	97	57	142,5
Alfalfa	266	93	-173	-65,0
Palto	63	5	-58	-92,1
Manzano	0	0	0,0	n.d.
Vid	0	0	0,0	n.d.
Olivo	5	0	-5,0	-100,0
Chirimoyo	0	0	0,0	n.d.
Damasco	0	0	0,0	n.d.
Total	1 902	1 518	-384	-20,2

1/ Cifras preliminares.

2/ De agosto a abril.

Fuente: Gerencia Regional de Agricultura y Riego - Moquegua.

Elaboración: BCRP, Sucursal Arequipa. Departamento de Estudios Económicos.

1.2 Sector pesca

- En abril, la **actividad pesquera** decreció 94,1 por ciento, con respecto al similar mes del año anterior, debido a la menor extracción de anchoveta dirigida al consumo humano indirecto (-99,3 por ciento), explicado por la presencia de biomasa juvenil de anchoveta que retrasó la pesca; asimismo el consumo humano directo también registró una caída (-77,9 por ciento), determinada por la menor captura de especies para el consumo en estado fresco (-64,4 por ciento) y congelado (-89,3 por ciento), acentuando el resultado final del sector.
- Entre enero y abril del presente año, la actividad pesquera registró una disminución de 72,0 por ciento, debido a la menor extracción de pesca tanto para el consumo humano directo (-45,7 por ciento) explicado por sus líneas de fresco (-25,3 por ciento) y congelado (-67,3 por ciento); como por la disminución de pesca dirigida al consumo humano indirecto (-96,7 por ciento).

**CUADRO N° 4
SECTOR PESCA 1/**

	Abril			Enero - Abril		
	2014	2015	Var.%	2014	2015	Var.%
Consumo Humano Directo	2 453	542	-77,9	10 053	5 457	-45,7
Fresco	1 123	400	-64,4	5 171	3 862	-25,3
Congelado	1 329	142	-89,3	4 881	1 595	-67,3
Consumo Humano Indirecto	70 850	486	-99,3	80 903	2 647	-96,7
SECTOR PESCA 2/			-94,1			-72,0

1/ Cifras preliminares.

2/ A precios de 2007

Fuente: Ministerio de la Producción

Elaboración: BCRP, Sucursal Arequipa, Departamento de Estudios Económicos.

- En abril, el precio promedio de la harina de pescado fue US\$ 1860,0 por tonelada, resultado superior en 17,7 por ciento en el período interanual e inferior en 2,1 por ciento en relación al mes anterior.

**GRÁFICO N° 1
COTIZACIÓN INTERNACIONAL DE HARINA DE PESCADO
(Hamburgo - US\$/TM)**

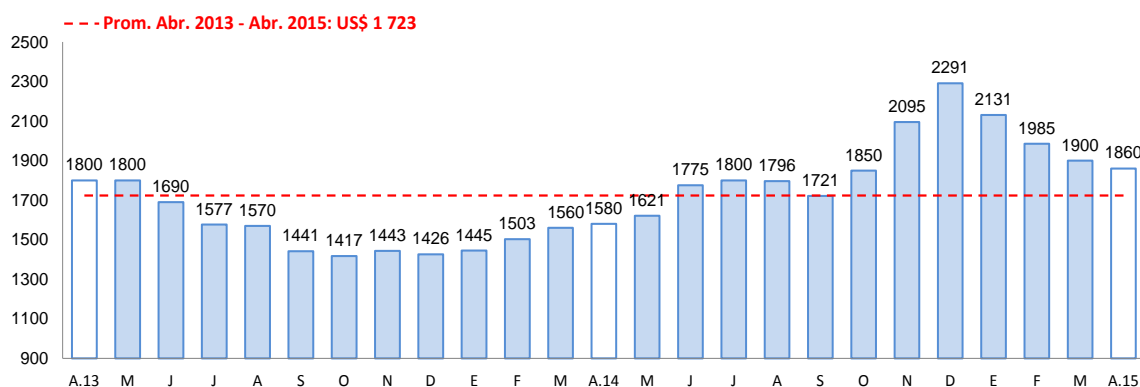

Fuente: Bloomberg.

1.3 Sector minería

- La **actividad minera** en abril se incrementó 5,5 por ciento, ante el crecimiento de los volúmenes de la producción de cobre (7,9 por ciento) y molibdeno (28,7 por ciento), por la unidad productora de Cuajone de la empresa Southern Perú Copper Corporation; resultado que fue atenuado por los niveles negativos de la extracción de oro (-66,3 por ciento) y plata (-15,7 por ciento).
- En los meses de enero a abril del presente año, la actividad minera registró una disminución de 4,0 por ciento, explicada por la menor extracción de volúmenes de cobre (-2,7 por ciento), oro (-53,4 por ciento) y plata (-21,9 por ciento).



CUADRO N° 5
SECTOR MINERÍA 1/
(Variación % real respecto a similar periodo del año anterior)

Mineral	Estructura Porcentual 2013 2/	Abril				Enero - Abril			
		2014	2015	Var.%	Contribución 3/	2014	2015	Var.%	Contribución 3/
Cobre (TMF)	73,7	14 536	15 691	7,9	5,9	60 664	59 003	-2,7	-2,1
Oro (KFG)	8,5	318	107	-66,3	-4,3	1 188	554	-53,4	-3,1
Plata (KGF)	3,5	10 397	8 770	-15,7	-0,6	41 989	32 789	-21,9	-0,8
Molibdeno (TMF)	14,2	281	362	28,7	4,4	1 186	1 330	12,2	1,9
SECTOR MINERÍA 2/	100,0			5,5	5,5			-4,0	-4,0

1/ Cifras preliminares.

2/ A precios de 2007

3/ En base a la estructura de similar periodo de 2014.

Fuente: Ministerio de Energía y Minas.

Elaboración: BCRP, Sucursal Arequipa. Departamento de Estudios Económicos.

GRÁFICO N° 2
VARIACION DE LA PRODUCCIÓN MINERA
(Variación % real respecto a similar mes del año anterior)

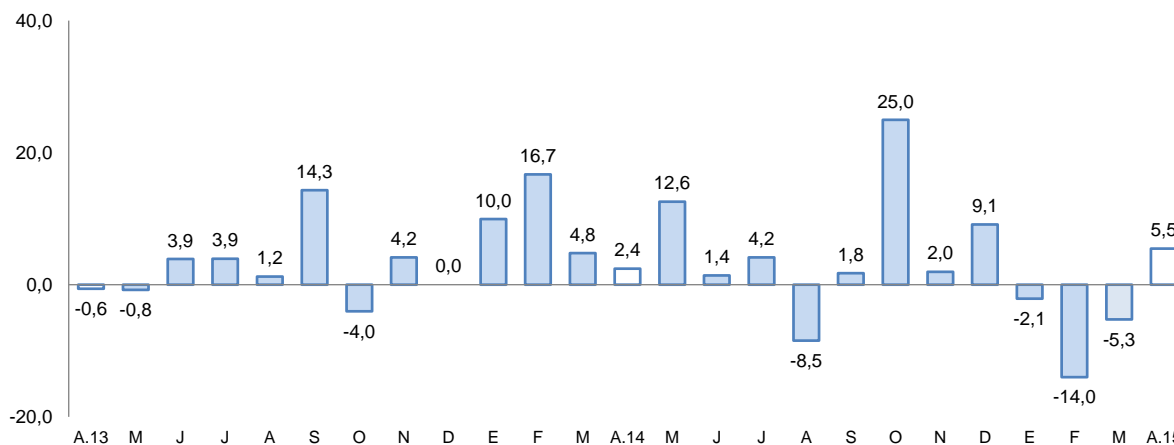

Fuente: Ministerio de Energía y Minas.

Elaboración: BCRP, Sucursal Arequipa, Departamento de Estudios Económicos

- La **cotización internacional de los principales metales** mostró una disminución en relación al similar mes del año anterior; especialmente de los precios del cobre (-9,6 por ciento), oro (-2,5 por ciento), plata (-17,3 por ciento) y plomo (-4,1 por ciento); en tanto que el precio del zinc registró un incremento de 8,7 por ciento.

2. Otros indicadores sectoriales

1.4 Sector manufactura

- La **producción manufacturera** en Moquegua en el mes de abril registró una variación positiva de 2,7 por ciento en comparación a igual período del año 2014, determinada por la mayor producción de cobre tanto blíster como cátodos.
- La producción acumulada en los meses de enero a abril tuvo una variación positiva de 5,0 por ciento respecto a igual período del año 2014, debido al comportamiento expansivo observado también en la producción de cobre blíster y cátodos de cobre.

CUADRO N° 6
SECTOR MANUFACTURA
(Variación % real respecto a similar periodo del año anterior)

Ramas de actividad	Estructura porcentual 2013 1/	Abril		Enero - Abril	
		Var.%	Contribución 2/	Var.%	Contribución 2/
MANUFACTURA PRIMARIA					
Conservas y congelado pescado	0,7	-73,6	-0,5	-59,0	-0,7
Harina y aceite de pescado	0,3	-98,8	-2,4	-94,6	-0,7
Cobre blister	57,5	7,8	3,8	6,9	3,4
Cátodos de cobre	40,2	4,4	2,0	6,4	2,9
Oro refinado	0,2	-56,5	-0,1	-21,9	0,1
Plata refinada	1,1	-11,8	-0,1	-2,1	0,0
SECTOR MANUFACTURA	100,0	2,7	2,7	5,0	5,0

1/ A precios de 1994.

2/ En base a la estructura de similar periodo de 2014.

Fuente: Ministerios de la Producción y Energía y Minas

Elaboración: BCRP, Sucursal Arequipa. Departamento de Estudios Económicos.

1.5 Arribos a los establecimientos de hospedaje

- El **arribo de turistas** al departamento de Moquegua en el mes de abril fue de 12 821 personas, con una evolución positiva de 5,7 por ciento, respecto a igual mes del año 2014, debido al aumento tanto del turismo nacional, como del extranjero. La mayor procedencia de los turistas nacionales fue principalmente de Arequipa, Lima, Tacna y Puno; y en el caso de los turistas extranjeros, procedieron principalmente de Chile (39,0 por ciento), y en menor medida de Argentina, Bolivia, Estados Unidos y Brasil.
- Entre los meses de enero y abril del año en curso, el número acumulado de turistas que llegaron al departamento fue de 60 491 personas, con un crecimiento de 8,3 por ciento en comparación con similar período del año 2014; debido al crecimiento del turismo interno en 8,9 por ciento y del extranjero en 0,4 por ciento. El promedio de permanencia de los turistas en el mes de análisis fue de 1,41 días.

GRAFICO N° 3
VARIACION DE ARRIBOS A ESTABLECIMIENTOS DE HOSPEDAJE
(Variación %)

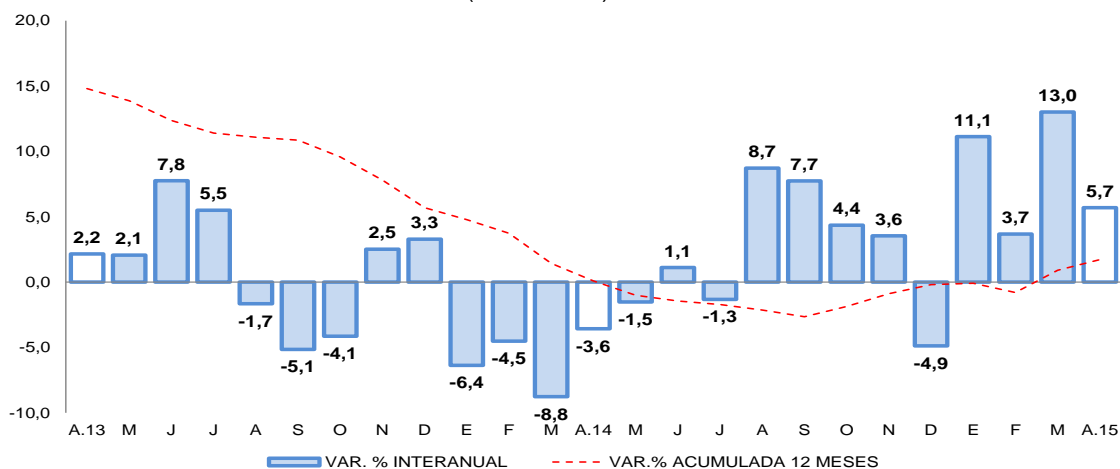

Fuente: Encuesta Mensual a Establecimientos de Hospedaje- MINCETUR.



II. ASPECTOS LABORALES

1. Empleo

El empleo en la ciudad de Moquegua, en empresas privadas formales de 10 a más trabajadores, en el mes de abril, registró una evolución positiva de 10,3 por ciento, resultado de la mayor demanda de los sectores transporte, almacenes y comunicaciones (96,6 por ciento); por aumento de los servicios, compra de nuevas unidades y apertura de rutas interprovinciales, de la principal empresa de transportes de la zona, adicionalmente crecieron los sectores extractivo (14,3 por ciento) y comercio (7,0 por ciento).

En los cuatro meses del año, el índice de empleo en la ciudad de Moquegua, acumuló un crecimiento de 1,6 por ciento sostenido por la actividad extractiva (13,4 por ciento) y transporte, almacenes y comunicaciones (20,0 por ciento).

CUADRO N° 7
CIUDAD DE MOQUEGUA: ÍNDICE MENSUAL DE EMPLEO EN EMPRESAS PRIVADAS FORMALES DE 10 Y MÁS TRABAJADORES POR RAMA DE ACTIVIDAD ECONÓMICA 1/
(Octubre 2010=100)

	Abril			Enero - Abril		
	2014	2015	Var. %	2014	2015	Var. %
Extractiva 2/	92,1	105,3	14,3	182,9	207,5	13,4
Industria manufacturera	166,7	166,7	0,0	323,3	326,7	1,0
Comercio	97,5	104,4	7,0	192,9	203,5	5,5
Transporte, almacenes y comunicaciones	102,9	202,2	96,6	212,8	255,4	20,0
Servicios 3/	111,9	112,2	0,2	185,2	178,6	-3,6
Total	108,0	119,1	10,3	190,0	193,1	1,6

Nota: La información corresponde al primer día de cada mes.

1/ Cifras preliminares.

2/ Conformada por las subramas agricultura, pesca y minería.

3/ Conformada por las subramas servicios prestados a empresas, restaurantes y hoteles, establecimientos financieros, enseñanza, servicios sociales y comunales; y electricidad, gas y agua.

Fuente: MTPE - Encuesta Nacional de Variación del Empleo (ENVME)

Elaboración: BCRP, Sucursal Arequipa. Departamento de Estudios Económicos.

GRÁFICO N° 4
CIUDAD DE MOQUEGUA: EMPLEO FORMAL URBANO EN EMPRESAS DE 10 A MÁS TRABAJADORES
(Variación % respecto a similar mes del año anterior)

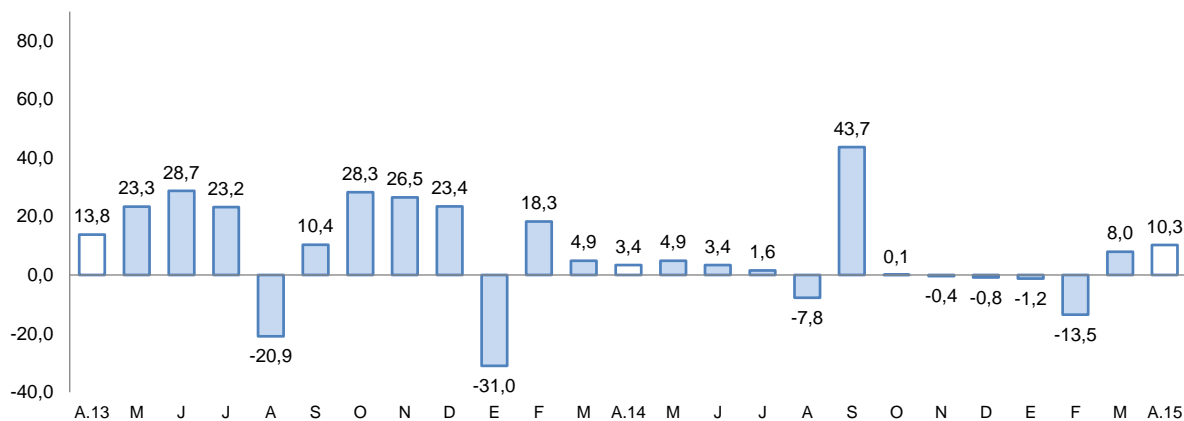

Fuente: Ministerio de Trabajo y Promoción del Empleo.

III. SECTOR EXTERNO

1. Exportaciones

- En abril, las exportaciones registraron un caída de 49,5 por ciento, como resultado del menor dinamismo de los productos tradicionales (-50,3 por ciento), asociado a los menores despachos de productos mineros derivados del cobre (-50,1 por ciento) y pesqueros (-100,0 por ciento); así como también del ligero resultado negativo de los productos no tradicionales (-0,4 por ciento), explicado por los menores envíos de productos pesqueros (-80,2 por ciento) y agropecuarios (-47,8 por ciento).
- Entre enero y abril, las exportaciones decrecieron 22,6 por ciento, explicado por la disminución de los productos mineros tradicionales (-23,8 por ciento); mientras que se registró un mayor dinamismo de los productos no tradicionales (12,5 por ciento), debido al incremento de las ventas de los productos químicos (31,3 por ciento), que atenuó el resultado final.
- Los principales países destino de las exportaciones, para los cuadro primeros meses, fueron: República Popular China (45,9 por ciento), Italia (18,9 por ciento), Brasil (13,6 por ciento) y Chile (5,9 por ciento); entre otros. A nivel de productos, hacia República Popular China se destinaron cátodos de cobre refinado (88,8 por ciento) y en menor medida, minerales de cobre y sus concentrados (7,6 por ciento); a Italia cátodos de cobre refinado (99,9 por ciento), a Brasil cátodos de cobre refinado (100,0 por ciento) y finalmente a Chile fueron enviados minerales de molibdeno y sus concentrados (56,5 por ciento).
- La estructura de las exportaciones por principales productos muestra a cátodos de cobre refinado como los de mayor participación (80,1 por ciento), seguido de minerales de molibdeno y sus concentrados (5,9 por ciento), oro en bruto (5,1 por ciento) y minerales de cobre y sus concentrados (3,5 por ciento); entre otros.

CUADRO N° 7
EXPORTACIONES POR GRUPO DE PRODUCTOS 1/
(Valor FOB en millones de US\$)

TIPO	Abril			Enero - Abril		
	2014	2015	Var.%	2014	2015	Var. %
PRODUCTOS TRADICIONALES	244,2	121,4	-50,3	766,0	586,4	-23,5
Pesqueros	0,9	0,0	-100,0	3,3	5,4	64,6
Agrícolas	0,0	0,0	n.d.	0,0	0,0	n.d.
Mineros	243,3	121,4	-50,1	762,7	580,9	-23,8
Petróleo y derivados	0,0	0,0	n.d.	0,0	0,1	81,7
PRODUCTOS NO TRADICIONALES	3,9	3,8	-0,4	18,0	20,2	12,5
Agropecuarios	0,1	0,0	-47,8	0,1	0,0	-47,8
Pesqueros	1,0	0,2	-80,2	5,1	3,5	-30,6
Textiles	0,0	0,0	n.d.	0,0	0,0	n.d.
Maderas, papeles y sus derivados	0,0	0,0	n.d.	0,0	0,0	n.d.
Químicos	2,8	3,6	29,0	11,8	15,5	31,3
Minerales no metálicos	0,0	0,0	n.d.	0,0	0,0	n.d.
Sidero-metalúrgicos	0,0	0,0	n.d.	1,0	0,6	-41,2
Metal-mecánicos	0,0	0,0	n.d.	0,0	0,6	n.d.
Otros	0,0	0,0	n.d.	0,0	0,0	n.d.
TOTAL EXPORTACIONES	248,1	125,2	-49,5	784,0	606,6	-22,6

1/ Cifras preliminares.

Fuente: Superintendencia Nacional de Aduanas y de Administración Tributaria.

Elaboración: BCRP, Sucursal Arequipa, Departamento de Estudios Económicos.



IV. CRÉDITO Y DEPÓSITOS

1. Crédito

- Los **créditos** otorgados en Moquegua al finalizar el mes de abril de 2015 tuvieron un saldo de S/. 681 millones; con una variación positiva de 5,1 por ciento, en comparación al igual mes del año 2014. El Banco de la Nación colocó el 5,9 por ciento del total y sus saldos tuvieron un crecimiento de 2,6 por ciento en el período de análisis, por mayores colocaciones en moneda nacional; la banca múltiple colocó el 56,5 por ciento y tuvo un aumento de 19,6 por ciento, determinado por la evolución favorable del crédito colocado tanto en moneda nacional como en moneda extranjera; mientras que las instituciones no bancarias que participaron con el 37,6 por ciento, contrajeron sus créditos 10,8 por ciento, al registrar menores colocaciones tanto en moneda nacional como en moneda extranjera. Las operaciones activas estuvieron conformadas en un 85,0 por ciento por moneda nacional y crecieron 4,7 por ciento en comparación a abril del año anterior; mientras que las colocaciones en moneda extranjera que representaron el 15,0 por ciento, reportaron una variación positiva de 7,4 por ciento; en abril del año anterior, la conformación de los créditos fue de 85,3 por ciento en moneda nacional y 14,7 por ciento en moneda extranjera.

CUADRO N° 8
CREDITO DIRECTO
(Saldos en millones de nuevos soles)

	Estructura %	Abril		
	Abril 2015	2014	2015	Var. %
Banco de la Nación	5,9	39	40	2,6
Banca múltiple	56,5	322	385	19,6
Instituciones no bancarias	37,6	287	256	-10,8
Cajas municipales	29,5	213	201	-5,6
Edpymes	0,0	7	0	n.a.
Financieras	8,1	67	55	-17,9
TOTAL	100,0	648	681	5,1
A Empresas	54,9	373	374	0,3
Consumo	32,9	204	224	9,8
Hipotecario	12,2	71	83	16,9
En moneda nacional	85,0	553	579	4,7
En moneda extranjera	15,0	95	102	7,4

1/ En puntos porcentuales.

Fuente: Superintendencia de Banca, Seguros y AFP.

Elaboración: BCRP, Sucursal Arequipa. Departamento de Estudios Económicos.

- Según tipo de crédito, las mayores colocaciones correspondieron a créditos a empresas, los que representaron el 54,9 por ciento y tuvieron una variación positiva de 0,3 por ciento; luego se ubicaron los créditos de consumo que representaron el 32,9 por ciento y tuvieron un crecimiento de 9,8 por ciento, seguidos de los créditos hipotecarios que representaron el 12,2 por ciento y aumentaron 16,9 por ciento.

GRAFICO N° 4
VARIACIÓN DE LAS COLOCACIONES
(Variación % respecto a similar mes del año anterior)

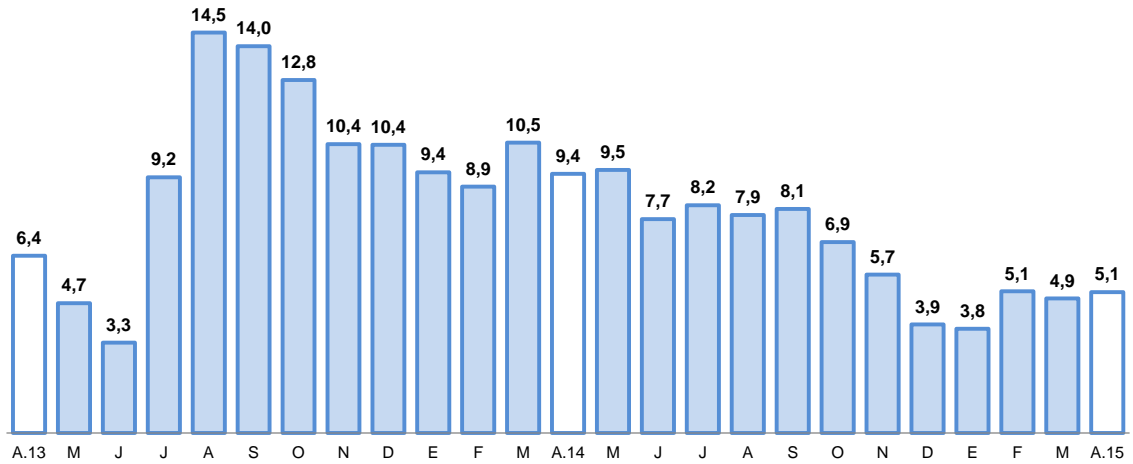

Fuente: Superintendencia de Banca, Seguros y AFP.

- La **cartera morosa** en el mes de marzo 2015 fue de 5,0 por ciento, con un aumento de 0,6 puntos respecto a igual mes del año 2014; correspondiendo las tasas más elevadas a las Edpymes con el 14,9 por ciento; Cajas Municipales de Ahorro y Crédito con el 6,3 por ciento, las Empresas Financieras con el 4,6 por ciento y la banca múltiple con igual porcentaje.

GRAFICO N° 5
TASA DE MOROSIDAD 1/2/
(Porcentaje)

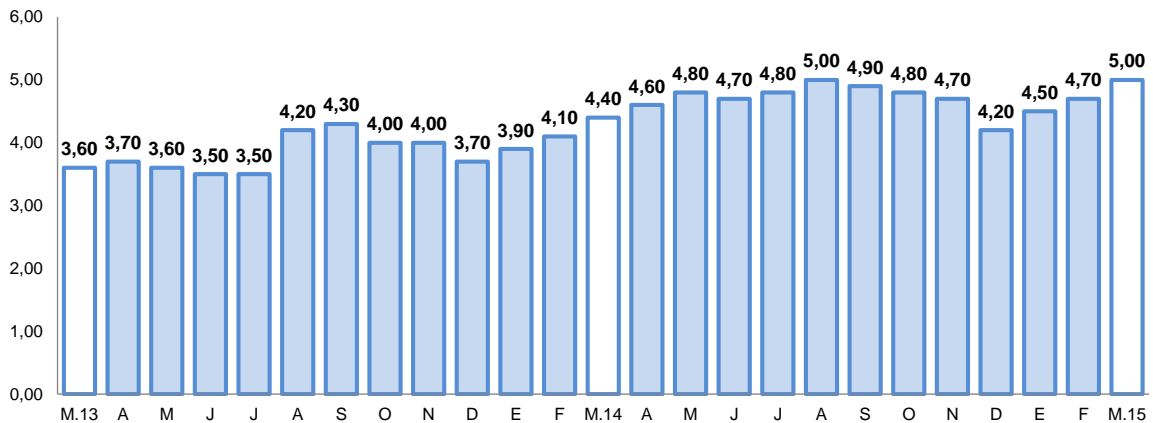

1/ Preliminar.

2/ Morosidad = (créditos vencidos + créditos en cobranza judicial) / colocaciones brutas.



2. Depósitos

- Los **depósitos** tuvieron un saldo de S/. 835 millones, con una variación positiva de 12,2 por ciento al compararlos con igual mes del año anterior. Los depósitos del Banco de la Nación representaron el 22,1 por ciento del total del sistema y tuvieron un incremento de 11,4 por ciento en el período interanual; los depósitos de la banca múltiple representaron el 59,8 por ciento y sus saldos crecieron 15,0 por ciento; mientras que las instituciones no bancarias que captaron el 18,1 por ciento, registraron un aumento de 4,9 por ciento. Los depósitos estuvieron conformados en 77,8 por ciento por moneda nacional, los que tuvieron una variación positiva de 12,3 por ciento y en moneda extranjera la participación fue de 22,2 por ciento con un aumento de 12,1 por ciento.
- Por modalidad de captación, los mayores saldos correspondieron a depósitos de ahorro con el 41,9 por ciento, los que tuvieron un incremento de 12,9 por ciento, en relación al período interanual, por mayor captación tanto en moneda nacional como en extranjera; siguen los depósitos a plazo con el 30,1 por ciento, los que aumentaron 12,1 por ciento, por el incremento en moneda nacional y finalmente, los depósitos a la vista que representaron el 28,0 por ciento se incrementaron 11,4 por ciento, asociado a la variación positiva de los depósitos en ambas monedas.

**CUADRO N° 9
DEPOSITOS**
(Saldos en millones de nuevos soles)

	Estructura % Abril 2015	Abril		Var. %
		2014	2015	
Banco de la Nación	22,1	166	185	11,4
Banca múltiple	59,8	434	499	15,0
Instituciones no bancarias	18,1	144	151	4,9
Cajas municipales	17,1	136	143	5,1
Financieras	1,0	8	8	0,0
TOTAL	100,0	744	835	12,2
Vista	28,0	210	234	11,4
Ahorro	41,9	310	350	12,9
A plazo	30,1	224	251	12,1
En moneda nacional	77,8	579	650	12,3
En moneda extranjera	22,2	165	185	12,1

1/ En puntos porcentuales.

Fuente: Superintendencia de Banca, Seguros y AFP.

Elaboración: BCRP, Sucursal Arequipa. Departamento de Estudios Económicos.

GRÁFICO Nº 6
VARIACION DE LOS DEPÓSITOS
(Variación % respecto a similar mes del año anterior)

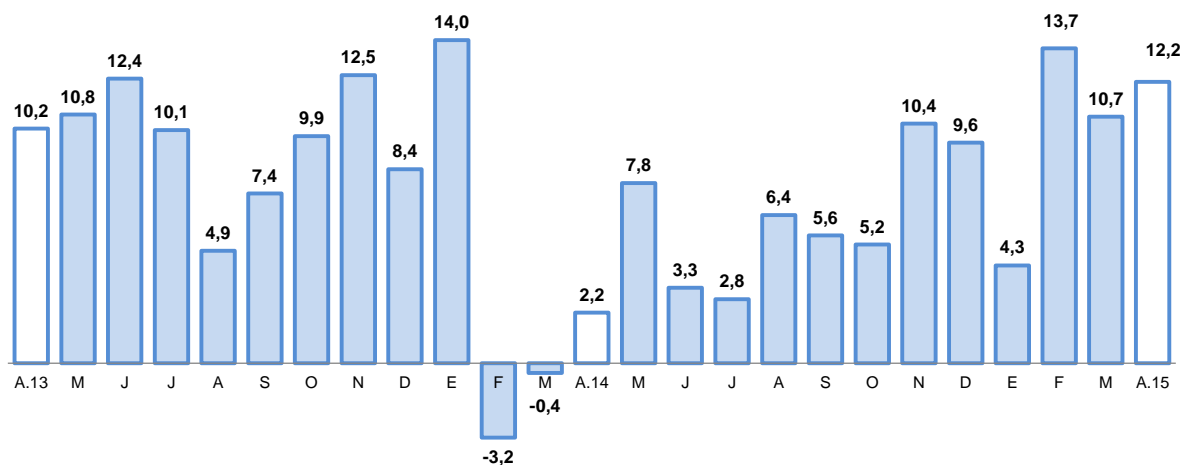

Fuente: Superintendencia de Banca, Seguros y AFP.

- El ratio colocaciones/depósitos en el mes de abril del 2015 fue de 0,82, mostrando una tendencia decreciente respecto a igual mes del año anterior en que se ubicó en 0,87.

V. GASTO PUBLICO NO FINANCIERO

1. Gasto corriente no financiero

- En abril, el **gasto corriente no financiero** en Moquegua efectuado por los tres niveles de gobierno, alcanzó la suma de S/. 41 millones, con una contracción de 2,9 por ciento en términos reales al compararlo con igual mes del año 2014, debido a la caída registrada en el Gobierno Nacional por menores gastos en remuneraciones, bienes, servicios y transferencias y en los gobiernos locales que los contrajo en remuneraciones, bienes y servicios; mientras que en el Gobierno Regional el gasto corriente aumentó por mayores desembolsos en los rubros de remuneraciones, pensiones y transferencias.
- En los cuatro primeros meses del año, el gasto acumulado fue de S/. 146 millones con una variación negativa de 8,6 por ciento, debido al menor gasto efectuado en los tres niveles de gobierno, aunque con mayor significancia en los gobiernos locales, debido a la contracción en los rubros de remuneraciones, bienes y servicios.

CUADRO Nº 10
GASTO CORRIENTE NO FINANCIERO 1/2
(Millones de nuevos soles)

	Abril			Enero- Abril		
	2014	2015	Var.%real	2014	2015	Var.%real
Gobierno Nacional	14	12	-16,8	54	51	-8,3
Gobierno Regional	15	18	16,5	62	63	-1,4
Gobiernos locales	12	11	-11,0	39	32	-20,4
Total	41	41	-2,9	155	146	-8,6

1/ Información actualizada al 30 de abril de 2015.

2/ Comprende el gasto en remuneraciones, bienes y servicios y pensiones.

Fuente: Ministerio de Economía y Finanzas.

Elaboración: BCRP, Sucursal Arequipa. Departamento de Estudios Económicos.



2. Gasto de Capital

- El **gasto de capital** correspondiente a los tres niveles de gobierno, en el mes fue de S/. 18 millones, con una reducción de 59,4 por ciento al compararla con el gasto efectuado en similar mes del año anterior, determinado por los menores gastos realizados por el Gobierno Regional (70,5 por ciento) y los gobiernos locales (54,0 por ciento).
- El gasto acumulado entre los meses de enero a abril del presente año, ascendió a S/. 44 millones, con un variación negativa de 60,8 por ciento en cifras reales respecto a igual lapso del año 2014, debido a que fueron menores los gastos en los tres niveles de gobierno.

CUADRO N° 10
GASTO DE CAPITAL 1/ 2/
(Millones de nuevos soles)

	Abril			Enero- Abril		
	2014	2015	Var.%real	2014	2015	Var.%real
Gobierno Nacional	1	2	94,1	6	4	-35,3
Gobierno Regional	23	7	-70,5	54	20	-64,1
Gobiernos locales	19	9	-54,0	49	20	-60,4
Total	43	18	-59,4	109	44	-60,8

1/ Información actualizada al 30 de abril de 2015.

2/ Comprende la adquisición de activos no financieros

Fuente: Ministerio de Economía y Finanzas.

Elaboración: BCRP, Sucursal Arequipa. Departamento de Estudios Económicos.

GRAFICO N° 7
VARIACION DE LA INVERSION PÚBLICA
(Variación % real)

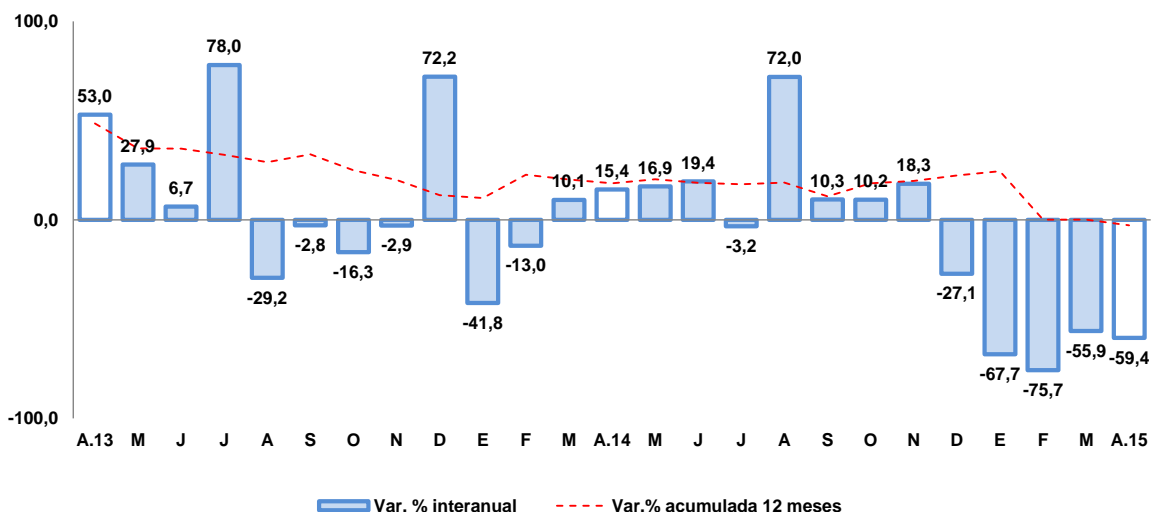

Fuente: Ministerio de Economía y Finanzas.

- El Gobierno Nacional en el mes de abril realizó inversiones especialmente en la Universidad Nacional de Moquegua, entre ellas: “Creación del Complejo Deportivo y Recreacional en el Centro Poblado de Chen Chen” con una inversión de S/. 394 mil; “Creación de la Infraestructura del Centro Perimétrico en la Sede Ilo”, con una inversión de S/. 388 mil; “Mejoramiento de los Servicios de Bienestar Universitario de la Sede Mariscal Nieto” con una inversión de S/. 238 mil; y “Mejoramiento del Servicio Educativo en los Laboratorios de Ingeniería Agroindustrial” con una ejecución de S/. 219 mil.
- En el Gobierno Regional los proyectos que tuvieron mayor monto ejecutado fueron: “Ampliación de la Frontera Agrícola Lomas de Ilo- Moquegua” con una inversión en el mes de S/. 2,4 millones; “Operación y Mantenimiento del Proyecto Pasto Grande” con S/. 665 mil; “Mejoramiento del Servicio Educativo en la I.E. Miguel Grau de Pampa Inalámbrica, Distrito de Ilo” cuya inversión fue de S/. 470 mil; “Mejoramiento de la Red Vial Departamental Moquegua-Arequipa, Tramo MO-108” con una ejecución presupuestal de S/. 418 mil y “Creación e Implementación del Centro de Tratamiento Regional para Pacientes con Enfermedades Asociadas al Consumo de Sustancias Psicoactivas en la Región” con S/. 355 mil.
- Los gobiernos locales, orientaron mayores montos a los proyectos: “Mejoramiento de la Prestación de Servicios Comunitarios en el Distrito de Puquina, Provincia Sánchez Cerro” con S/. 1,1 millones; “Mejoramiento de Accesos Viales y Construcción del Puente Carrozable en Huaracanito, Distrito de Moquegua, Provincia Mariscal Nieto” con un monto invertido de S/. 112 mil; “Mejoramiento de Caminos de Herradura” con una inversión de S/. 102 mil; “Creación del Centro de Adiestramiento de Habilidades Humanas para Personas con Discapacidad del Distrito de Moquegua” cuya ejecución presupuestal fue de S/. 64 mil y “Rehabilitación y Mejoramiento de los Sistemas de Agua Potable y Alcantarillado de las Zonas Periféricas de la Provincia de Ilo” con un monto invertido de S/. 54 mil.



VI. ANEXOS



ANEXO 1

MOQUEGUA: PRODUCCION AGROPECUARIA 1/
(T.m)

PRODUCTOS	2014									2015				PRODUCTOS
	ABR	MAY	JUN	JUL	AGO	SET	OCT	NOV	DIC	ENE	FEB	MAR	ABR	
AGRICOLA														AGRICOLA
Maíz Amiláceo	259	394	95	10	0	6	1	0	3	0	6	7	189	Maíz Amiláceo
Maíz Amarillo	8	12	13	43	0	9	0	0	21	46	25	23	14	Maíz Amarillo
Papa	1292	951	762	788	367	242	0	43	308	387	854	1471	1334	Papa
Yuca	0	0	0	0	0	0	0	0	0	0	0	0	0	Yuca
Trigo	13	4	15	23	0	0	0	4	3	0	0	0	16	Trigo
Cebada Grano	3	19	6	59	2	0	0	0	1	0	0	0	13	Cebada Grano
Haba	40	13	0	10	14	0	6	17	17	16	29	192	46	Haba
Cebolla	655	308	108	0	0	55	27	175	209	298	371	671	481	Cebolla
Alfalfa	47700	46638	45003	42905	43363	45052	42609	41712	40825	43570	52913	59138	59093	Alfalfa
Palto	1554	1272	849	275	352	270	244	65	0	123	293	931	926	Palto
Manzano	124	15	0	0	0	0	0	0	0	30	117	142	116	Manzano
Vid	1616	609	68	0	0	0	0	0	84	152	668	1782	1261	Vid
Olivc	0	0	128	141	36	161	0	0	0	0	0	0	0	Olivo
Chirimoyo	6	18	90	50	0	0	0	0	0	0	0	0	25	Chirimoyo
Damasco	0	0	0	0	0	0	0	63	63	0	0	0	0	Damasco
PECUARIO														PECUARIO
Carne Aves	11	11	11	11	11	11	11	11	13	9	10	9	11	Carne Aves
Carne Alpaca	9	10	9	9	9	9	11	10	11	9	8	8	9	Carne alpaca
Carne Llama	7	7	7	7	7	7	8	8	8	7	6	7	8	Carne Llama
Carne Caprinos	1	1	1	1	1	1	1	1	1	0	1	1	1	Carne Caprinos
Carne Ovinos	8	10	8	9	8	6	8	8	9	7	6	7	7	Carne Ovinos
Carne Porcinos	44	53	44	51	47	44	44	45	51	41	42	38	49	Carne Porcinos
Carne Vacunos	94	108	99	87	98	102	125	131	145	106	98	91	81	Carne Vacunos
Huevos Aves	16	16	16	16	16	16	16	16	17	17	16	15	17	Huevos Aves
Leche Vacunos	1351	1380	1304	1332	1325	1311	1338	1339	1355	1366	1287	1316	1349	Leche Vacunos

1/ Cifras Preliminares

FUENTE: Gerencia Regional de Agricultura y Riego-Moquegua.

ELABORACIÓN:BCRP.Sucursal Arequipa. Departamento de Estudios Económicos



ANEXO 2

MOQUEGUA: EXTRACCION DE ESPECIES HIDROBIOLOGICAS 1/
(T.M.)

ESPECIES	2014									2015				ESPECIES
	ABR	MAY	JUN	JUL	AGO	SET	OCT	NOV	DIC	ENE	FEB	MAR	ABR	
CHD 2/	1729	3608	2854	893	842	993	3535	4802	3295	2835	1211	869	542	CHD 2/
1. Fresco	1123	1393	1636	627	536	582	2358	2839	2487	2001	943	518	400	1. Fresco
2. Congelado	606	2215	1218	266	306	411	1177	1963	808	834	268	351	142	2. Congelado
CHI 3/	35148	42996	14209	7749	0	0	0	0	0	0	0	2162	486	CHI 3/

1/ Cifras preliminares

2/ Consumo Humano Directo

3/ Consumo Humano Indirecto

FUENTE: Gerencia Regional de la Producción-Moquegua

ELABORACIÓN: BCRP. Sucursal Arequipa. Departamento de Estudios Económicos

ANEXO 3

MOQUEGUA: PRODUCCION MINERA 1/

PRODUCTOS	2014									2015				PRODUCTOS
	ABR	MAY	JUN	JUL	AGO	SET	OCT	NOV	DIC	ENE	FEB	MAR	ABR	
MINERÍA METÁLICA														MINERÍA METÁLICA
Cobre (TMF.)	14 536	16 305	15 117	15 801	13 404	15 494	15 091	14 924	16 342	15 358	12 985	14 968	15 691	Cobre (TMF.)
Oro (KGF.)	318	307	315	338	303	305	263	267	274	177	166	104	107	Oro (KGF.)
Plata (KGF.)	10 397	10 383	9 982	9 677	8 870	9 726	9 119	8 815	28 190	8 272	7 600	8 147	8 770	Plata (KGF.)
Molibdeno (TMF.)	281	347	283	386	299	373	423	354	351	325	290	353	362	Molibdeno (TMF.)

1/ Cifras preliminares

FUENTE: Ministerio de Energía y Minas.

ELABORACION. BCRP, Sucursal Arequipa. Departamento de Estudios Económicos



ANEXO 4

MOQUEGUA: ÍNDICE DE PRODUCCIÓN MANUFACTURERA 1/

(Base 1994=100,00)

DESCRIPCIÓN	2014									2015				DESCRIPCIÓN
	ABR	MAY	JUN	JUL	AGO	SET	OCT	NOV	DIC	ENE	FEB	MAR	ABR	
MANUFACTURA PRIMARIA	227,03	226,80	242,32	242,43	225,87	231,54	155,68	124,76	241,53	242,93	201,12	238,13	233,10	MANUFACTURA PRIMARIA
Conservas y Congel. De Pescado	33,84	84,20	69,73	6,75	0,61	9,76	34,18	63,31	40,46	39,77	13,03	23,95	8,94	Conservas y Congel. De Pescado
Harina y Aceite de Pescado	109,44	93,40	44,84	15,02	0,00	0,00	0,00	0,00	0,00	0,00	0,00	5,19	1,33	Harina y Aceite de Pescado
Cobre Blister	457,40	458,50	514,28	526,63	447,28	490,22	305,03	346,85	519,52	510,82	406,97	510,31	493,21	Cobre Blister
Cátodos de Cobre	161,76	158,00	165,67	167,88	173,74	165,98	116,94	50,93	168,63	174,61	151,12	169,95	168,82	Cátodos de Cobre
Oro Refinado	157,71	116,60	116,57	123,43	144,00	123,43	102,86	157,71	150,86	109,71	89,14	123,43	68,57	Oro Refinado
Plata Refinada	93,58	107,90	107,88	115,59	115,59	110,08	110,08	110,08	93,57	88,07	93,57	49,54	82,56	Plata Refinada

1/ Cifras preliminares

FUENTE: Empresas Industriales

ELABORACIÓN: BCRP. Sucursal Arequipa. Departamento de Estudios Económicos

ANEXO 5

MOQUEGUA: EXPORTACIONES POR TIPO DE PRODUCTO 1/
(Millones de US \$ FOB)

DESCRIPCIÓN	2014									2015				TIPO
	ABR	MAY	JUN	JUL	AGO	SET	OCT	NOV	DIC	ENE	FEB	MAR	ABR	
Productos Tradicionales	244,2	195,8	174,8	210,7	194,6	271,0	153,5	150,4	233,6	144,9	154,7	165,4	121,4	Productos Tradicionales
Pesqueros	0,9	3,1	13,6	17,2	3,5	1,1	0,2	3,3	5,4	0,0	3,6	1,8	0,0	Pesqueros
Mineros	243,3	192,7	161,2	193,5	191,1	269,9	153,3	147,1	228,2	144,8	151,1	163,6	121,4	Mineros
Petróleo y Derivados	0,0	0,0	0,0	0,0	0,0	0,0	0,0	0,0	0,0	0,1	0,0	0,0	0,0	Petróleo y Derivados
Productos no Tradicionales	3,8	4,3	4,5	6,1	3,4	4,8	1,0	3,2	6,5	3,6	4,8	8,0	3,8	Productos no Tradicionales
Agropecuarios	0,0	0,1	0,1	0,1	0,1	0,1	0,0	0,0	0,0	0,0	0,0	0,0	0,0	Agropecuarios
Pesqueros	1,0	1,7	0,9	1,2	0,5	0,8	0,2	0,8	1,9	0,7	1,3	1,3	0,2	Pesqueros
Textiles	0,0	0,0	0,0	0,0	0,0	0,0	0,0	0,0	0,0	0,0	0,0	0,0	0,0	Textiles
Maderas y Papeles	0,0	0,0	0,0	0,0	0,0	0,0	0,0	0,0	0,0	0,0	0,0	0,0	0,0	Maderas y Papeles
Quimicos	2,8	2,1	3,5	4,3	2,8	3,4	0,8	2,3	4,6	2,9	3,1	5,9	3,6	Quimicos
Mineral no Metálico	0,0	0,0	0,0	0,0	0,0	0,0	0,0	0,0	0,0	0,0	0,0	0,0	0,0	Mineral no Metálico
Siderurgicos	0,0	0,4	0,0	0,5	0,0	0,5	0,0	0,1	0,0	0,0	0,0	0,6	0,0	Siderurgicos
Metal Mecánico	0,0	0,0	0,0	0,0	0,0	0,0	0,0	0,0	0,0	0,0	0,4	0,2	0,0	Metal Mecánico
Otros	0,0	0,0	0,0	0,0	0,0	0,0	0,0	0,0	0,0	0,0	0,0	0,0	0,0	Otros
TOTAL EXPORTACIONES	248,0	200,1	179,3	216,8	198,0	275,8	154,5	153,6	240,1	148,5	159,5	173,4	125,2	TOTAL EXPORTACIONES

1/ Cifras preliminares

FUENTE: SUNAT.

ELABORACIÓN: bcrp, Sucursal Arequipa. Departamento de Estudios Económicos



ANEXO 6

MOQUEGUA: ESTRUCTURA DE EXPORTACIONES POR PRINCIPALES PAÍSES DE DESTINO
ENERO - ABRIL 2015

País	Principales Productos	% del Total	Valor FOB (millones \$)	Estructura % por país
RP China		45,9	278,3	100,0%
	Cátodos de cobre refinado		247,2	88,8%
	Minerales de Cobre y sus concentrados		21,1	7,6%
	Otros		9,9	3,6%
Italia		18,9	114,8	100,0%
	Cátodos de cobre refinado		114,7	99,9%
	Otros		0,1	0,1%
Brasil		13,6	82,4	100,0%
	Cátodos de cobre refinado		82,4	100,0%
	Otros		0,0	0,0%
Chile		5,9	35,9	100,0%
	Minerales de molibdeno y sus concentrados		20,3	56,5%
	Ácido sulfúrico		15,2	42,3%
	Otros		0,4	1,2%
Canadá		5,5	33,4	100,0%
	Oro en las demas formas en bruto		30,8	92,4%
	Otros		2,5	7,6%
China taiwan		3,8	22,8	100,0%
	Cátodos de cobre refinado		22,8	100,0%
	Otros		0,0	0,0%
Ecuador		2,7	16,4	100,0%
	Cátodos de cobre refinado		16,1	97,8%
	Otros		0,4	2,2%
Países Bajos		1,5	9,2	100,0%
	Minerales de molibdeno y sus concentrados		9,1	98,3%
	Otros		0,2	1,7%
Corea del Sur		0,9	5,3	100,0%
	Minerales de molibdeno y sus concentrados		2,8	52,2%
	Otros		2,5	47,8%
Rusia		0,6	3,8	100,0%
	Minerales de plata y sus concentrados		3,8	100,0%
	Otros		0,0	0,0%
Estados Unidos		0,4	2,7	100,0%
	Filetes y demás carne de pescado frescos, congelados (los demás).		1,2	46,5%
	Otros		1,4	53,5%
España		0,1	0,9	100,0%
	Jibias, globitos, calamares y potas		0,7	82,1%
	Otros		0,2	17,9%
Otros		0,1	0,7	
Total		100,0	606,6	

Fuente: SUNAT

Elaborado por: BCRP, Sucursal Arequipa. Departamento de Estudios Económicos



ANEXO 7

MOQUEGUA: EXPORTACIONES POR PRINCIPALES PRODUCTOS
ENERO - ABRIL 2015

Producto	Principales Países	% del Total	Valor FOB (millones \$)	Estructura % por país
Cátodos de cobre refinado		80,1	485,7	100,0%
	RP China		247,2	50,9%
	Italia		114,7	23,6%
	Brasil		82,4	17,0%
	China taiwan		22,8	4,7%
	Ecuador		16,1	3,3%
	Otros		2,5	0,5%
Minerales de molibdeno y sus concentrados		5,9	35,7	100,0%
	Chile		20,3	56,7%
	Otros		15,5	43,3%
Oro en las demas formas en bruto		5,1	30,8	100,00%
	Canadá		30,8	100,00%
	Otros		0,0	0,00%
Minerales de Cobre y sus concentrados		3,5	21,1	100,0%
	RP China		21,1	100,0%
	Otros		0,0	0,0%
Ácido sulfúrico		2,6	15,5	100,0%
	Chile		15,2	98,2%
	Otros		0,3	1,84%
Harina de pescado o de crustáceos		0,8	5,0	100,0%
	RP China		5,0	100,0%
	Otros		0,0	0,0%
Otros		2,1	12,7	
TOTAL		100,0	606,6	

Fuente: SUNAT

Elaborado por: BCRP, Sucursal Arequipa. Departamento de Estudios Económicos

ANEXO 8

MOQUEGUA: IMPORTACIONES POR EL PUERTO DE ILO 1/
(Valor FOB en Millones de US\$)

	2014									2015				
	ABR	MAY	JUN	JUL	AGO	SET	OCT	NOV	DIC	ENE	FEB	MAR	ABR	
I. Bienes de consumo	0,2	0,1	0,3	0,3	0,1	0,1	0,2	0,6	0,3	0,2	0,3	0,3	0,2	I. Bienes de consumo
Bienes de Consumo no Duradero	0,0	0,0	0,0	0,0	0,0	0,0	0,0	0,4	0,0	0,0	0,0	0,0	0,0	Bienes de Consumo no Duradero
Bienes de Consumo Duradero	0,2	0,1	0,3	0,2	0,1	0,1	0,1	0,3	0,3	0,2	0,3	0,3	0,2	Bienes de Consumo Duradero
II. Insumos	4,2	5,4	5,5	5,4	4,5	6,8	6,2	2,8	4,7	5,0	0,8	8,5	13,6	II. Insumos
Combustibles, Lubricantes y Conexos	0,0	0,0	0,0	0,0	0,0	0,0	4,3	0,0	0,0	0,0	0,0	0,0	0,0	Combustibles, Lubricantes y Conexos
Materias Primas para la Agricultura	0,0	0,0	0,0	0,0	0,0	0,0	0,0	0,0	0,0	0,0	0,0	0,0	9,0	Materias Primas para la Agricultura
Materias Primas para la Industria	4,2	5,4	5,5	5,4	4,5	6,8	1,8	2,7	4,6	5,0	0,8	8,5	4,6	Materias Primas para la Industria
III. Bienes de capital y materiales de construcción	21,2	12,9	24,7	13,5	10,1	7,9	20,0	13,7	8,1	12,6	9,5	9,5	9,9	III. Bienes de capital y materiales de construcción
Materiales de Construcción	1,4	3,1	1,2	1,2	0,1	0,8	0,6	0,9	1,6	0,1	0,5	0,3	0,4	Materiales de Construcción
Bienes de Capital para la Agricultura	0,0	0,0	0,0	0,0	0,0	0,0	2,3	0,0	0,0	0,0	0,0	0,0	0,0	Bienes de Capital para la Agricultura
Bienes de Capital para la Industria	3,6	6,7	6,7	6,9	4,0	3,8	8,1	7,4	2,5	1,4	3,4	5,3	2,8	Bienes de Capital para la Industria
Equipos de Transporte	16,2	3,2	16,8	5,5	6,0	3,3	9,0	5,4	4,0	11,1	5,6	3,9	6,7	Equipos de Transporte
TOTAL	25,5	18,4	30,5	19,2	14,8	14,9	26,3	17,1	13,1	17,8	10,6	18,3	23,7	TOTAL

1/ Cifras preliminares

FUENTE: SUNAT.

ELABORACIÓN: BCRP. Sucursal Arequipa. Departamento de Estudios Económicos

ANEXO 9

MOQUEGUA: ESTRUCTURA DE IMPORTACIONES POR PRINCIPALES PAÍSES DE DESTINO
ENERO - ABRIL 2015

País	Principales Productos	% del Total	Valor FOB (millones \$)	Estructura % por país
Estados Unidos		45,9	32,4	100,0%
	Los demás neumáticos nuevos de caucho,		11,1	34,2%
	Las demás partes de maquinas y aparatos de las partidas n° 84.26,84.29 u 84.30		2,2	6,7%
	Depositos, cisternas, cubas y similares de fundición de hierro o acero		1,3	4,0%
	Volantes y poleas, incluidos los motones		1,2	3,8%
	Otros		16,6	51,3%
Japon		18,7	13,2	100,0%
	Los demás neumáticos nuevos de caucho,		13,2	100,0%
	Otros		0,0	0,0%
Uruguay		14,7	10,4	100,0%
	Los demás trigos		10,4	100,0%
	Otros		0,0	0,0%
Otros		20,7	14,6	
Total		100,0	70,6	

Fuente: SUNAT

Elaborado por: BCRP, Sucursal Arequipa. Departamento de Estudios Económicos



ANEXO 10

MOQUEGUA: IMPORTACIONES POR PRINCIPALES PRODUCTOS
ENERO - ABRIL 2015

Producto	Principales Países	% del Total	Valor FOB (millones \$)	Estructura % por país
Los demás neumáticos nuevos de caucho,		36,3	25,7	100,0%
	Japon		13,2	51,6%
	Estados Unidos		11,1	43,2%
	Otros		1,3	5,2%
Los demás trigos		14,7	10,4	100,0%
	Uruguay		10,4	100,0%
	Otros		0,0	0,0%
Abonos con un contenido de nitrógeno total inferior o igual a 34.5%		12,8	9,0	100,0%
	Letonia		9,0	100,0%
	Otros		0,0	0,0%
Las demás partes de máquinas y aparatos de las partidas n° 84.26,84.29 u 84.30		3,1	2,2	100,0%
	Estados Unidos		2,2	100,0%
	Otros		0,0	0,0%
Depositos, cisternas, cubas y similares de fundición de hierro o acero		1,8	1,3	100,0%
	Estados Unidos		1,3	100,0%
	Otros		0,0	0,0%
Volantes y poleas, incluidos los motones		1,8	1,2	100,0%
	Estados Unidos		1,2	100,0%
	Otros		0,0	0,0%
Los demás remolques y semirremolques, los demás		1,1	0,8	100,0%
	Estados Unidos		0,8	100,0%
	Otros		0,0	0,0%
Otros		28,4	20,0	
TOTAL		100,0	70,6	

Fuente: SUNAT

Elaborado por: BCRP, Sucursal Arequipa. Departamento de Estudios Económicos

ANEXO 11

MOQUEGUA: INGRESOS CORRIENTES DEL GOBIERNO CENTRAL

(Millones de nuevos soles)

	2014										2015				
	ABR	MAY	JUN	JUL	AGO	SET	OCT	NOV	DIC	ENE	FEB	MAR	ABR		
I. INGRESOS TRIBUTARIOS	17	19	23	23	14	18	21	19	17	17	18	18	22	I. INGRESOS TRIBUTARIOS	
1. Impuesto a los Ingresos	5	4	3	3	3	3	4	3	4	5	3	4	4	1. Impuesto a los ingresos	
- Personas Naturales	1	1	1	1	1	1	2	1	1	2	1	1	1	- Personas naturales	
- Personas Jurídicas	1	2	2	2	1	2	2	2	3	2	1	2	1	- Personas jurídicas	
- Regularizaciones	3	1	0	0	0	0	0	0	0	1	1	1	2	- Regularizaciones	
2. Impuesto a la Importación	0	0	0	0	0	0	0	0	0	0	0	0	0	2. Impuesto a la importación	
3. Impuesto General a las Ventas	11	14	19	19	11	14	16	15	12	11	15	13	17	3. Impuesto general a las ventas	
- Operaciones Internas	3	4	3	4	3	3	3	3	5	5	4	3	2	- Operaciones internas	
- Operaciones Externas	8	11	16	15	7	10	13	12	7	6	11	10	15	- Operaciones externas	
4. Impuesto Selectivo al Consumo	0	0	0	0	0	0	0	0	0	0	0	0	0	4. Impuesto selectivo al consumo	
5. Otros Ingresos Tributarios	1	1	1	1	1	1	1	1	1	1	1	1	1	5. Otros ingresos tributarios	
II. INGR. NO TRIBUTARIOS	1	1	0	0	0	1	0	1	1	1	0	1	0	II. INGR. NO TRIBUTARIOS	
INGRESOS CORRIENTES (I+II)	18	20	23	23	14	19	21	20	19	18	19	19	22	INGRESOS CORRIENTES (I+II)	

FUENTE: SUNAT.

ELABORACIÓN: BCRP, Sucursal Arequipa. Departamento de Estudios Económicos



ANEXO 12

MOQUEGUA: GASTOS NO FINANCIEROS DEL GOBIERNO NACIONAL

(Millones de nuevos soles)

	2014									2015				
	ABR	MAY	JUN	JUL	AGO	SET	OCT	NOV	DIC	ENE	FEB	MAR	ABR	
GASTOS NO FINANCIEROS	15	24	24	21	19	18	17	15	37	12	13	16	14	GASTOS NO FINANCIEROS
A. GASTOS CORRIENTES	14	14	17	16	18	16	14	13	28	12	12	15	12	A. GASTOS CORRIENTES
1. Personal y obligaciones sociales	7	7	7	8	7	7	7	7	9	6	5	5	5	1. Personal y obligaciones sociales
2. Pensiones y otras prestaciones	3	4	3	4	3	5	3	3	7	3	3	3	3	2. Pensiones y otras prestaciones
3. Bienes y servicios	3	3	6	4	3	3	3	2	7	1	2	3	3	3. Bienes y servicios
4. Donaciones y transferencias	0	0	0	0	1	0	0	0	2	1	2	2	0	4. Donaciones y transferencias
5. Otros gastos	1	0	1	0	4	1	1	1	3	1	0	2	1	5. Otros gastos
B. GASTOS DE CAPITAL	1	10	7	5	1	2	3	2	9	0	1	1	2	B. GASTOS DE CAPITAL
1. Adquisición de activos no financieros	1	10	5	5	1	2	3	2	9	0	1	1	2	1. Adquisición de activos no financieros
2. Donaciones y transferencias	0	0	2	0	0	0	0	0	0	0	0	0	0	2. Donaciones y transferencias

1/ Información actualizada al 30 de abril de 2015.

FUENTE: Ministerio de Economía y Finanzas

ELABORACIÓN: BCRP Sucursal Arequipa. Departamento de Estudios Económicos

ANEXO 13

MOQUEGUA: GASTOS NO FINANCIEROS DEL GOBIERNO REGIONAL

(Millones de nuevos soles)

	2014									2015				
	ABR	MAY	JUN	JUL	AGO	SET	OCT	NOV	DIC	ENE	FEB	MAR	ABR	
GASTOS NO FINANCIEROS	38	38	34	56	44	40	38	45	110	16	19	23	25	GASTOS NO FINANCIEROS
A. GASTOS CORRIENTES	15	18	16	21	24	16	18	21	34	15	14	16	18	A. GASTOS CORRIENTES
1. Personal y obligaciones sociales	9	11	11	14	17	11	12	13	20	13	11	11	12	1. Personal y obligaciones sociales
2. Pensiones y otras prestaciones	1	1	1	2	2	1	1	1	3	1	1	1	1	2. Pensiones y otras prestaciones
3. Bienes y servicios	4	6	4	5	4	4	5	6	11	1	2	4	4	3. Bienes y servicios
4. Otros gastos	0	0	0	0	1	0	0	1	0	0	0	0	1	4. Otros gastos
B. GASTOS DE CAPITAL	23	20	18	35	20	24	20	24	76	1	5	7	7	B. GASTOS DE CAPITAL
1. Adquisición de activos no financieros	23	20	17	35	20	24	20	24	76	1	5	7	7	1. Adquisición de activos no financieros
2. Donaciones y transferencias	0	0	1	0	0	0	0	0	0	0	0	0	0	2. Donaciones y transferencias

1/ Información actualizada al 30 de abril de 2015.

FUENTE: Ministerio de Economía y Finanzas

ELABORACIÓN: BCRP. Sucursal Arequipa. Departamento de Estudios Económicos



ANEXO 14

MOQUEGUA: GASTOS NO FINANCIEROS DE LOS GOBIERNOS LOCALES

(Millones de nuevos soles)

	2014									2015				
	ABR	MAY	JUN	JUL	AGO	SET	OCT	NOV	DIC	ENE	FEB	MAR	ABR	
GASTOS NO FINANCIEROS	31	29	33	45	43	37	41	50	82	5	9	18	20	GASTOS NO FINANCIEROS
A. GASTOS CORRIENTES	12	12	12	16	11	12	13	13	24	4	6	11	11	A. GASTOS CORRIENTES
1. Personal y obligaciones sociales	4	3	3	6	3	3	3	4	6	2	2	4	4	1. Personal y obligaciones sociales
2. Pensiones y otras prestaciones	0	0	0	0	0	0	1	0	1	0	0	1	0	2. Pensiones y otras prestaciones
3. Bienes y servicios	8	9	8	10	8	8	9	9	16	2	4	6	7	3. Bienes y servicios
4. Donaciones y Transferencias	0	0	0	0	0	1	0	0	1	0	0	0	0	4. Donaciones y Transferencias
5. Otros gastos	0	0	0	0	0	0	0	0	0	0	0	0	0	5. Otros gastos
B. GASTOS DE CAPITAL	19	17	21	29	32	25	28	37	58	1	3	7	9	B. GASTOS DE CAPITAL
1. Donaciones y Transferencias	0	0	0	0	0	0	1	2	0	0	0	0	0	1. Donaciones y Transferencias
2. Otros Gastos	0	0	0	0	0	0	0	0	0	0	0	0	0	2. Otros Gastos
3. Adquisición de Activos no Financieros	19	17	20	29	32	25	27	35	58	1	3	7	9	3. Adquisición de Activos no Financieros

1/ Información actualizada al 30 de abril de 2015.

FUENTE: Ministerio de Economía y Finanzas

ELABORACIÓN: BCRP. Sucursal Arequipa. Departamento de Estudios Económicos

ANEXO 15

MOQUEGUA: COLOCACIONES
(Saldo en millones de nuevos soles)

ENTIDADES FINANCIERAS	2014									2015				ENTIDADES FINANCIERAS
	ABR	MAY	JUN	JUL	AGO	SEP	OCT	NOV	DIC	ENE	FEB	MAR	ABR	
I. BANCO DE LA NACIÓN	39	46	30	30	30	31	31	31	32	32	32	34	40	I. BANCO DE LA NACIÓN
II. BANCA MÚLTIPLE	322	330	338	343	343	345	350	350	349	349	354	377	385	II. BANCA MÚLTIPLE
Continental	36	37	37	37	38	39	39	39	38	37	37	40	39	Continental
Crédito	175	178	183	187	184	185	187	185	190	188	191	191	194	Crédito
Interbank	31	32	33	33	34	35	36	37	37	38	38	37	38	Interbank
Scotiabank	49	52	55	55	56	56	58	60	55	57	60	61	67	Scotiabank
Mi Banco	25	25	25	25	25	24	24	24	24	24	23	43	42	Mi Banco
Azteca del Perú	6	7	6	6	6	6	6	5	5	5	5	5	5	Azteca del Perú
III. INST.NO BANCARIAS	287	288	288	287	288	286	285	284	281	280	281	257	256	III. INST.NO BANCARIAS
Caja Municipal Arequipa	148	146	145	143	142	139	137	134	132	130	129	129	127	Caja Municipal Arequipa
Caja Municipal Cusco	1	1	1	1	2	2	2	2	2	3	3	3	4	Caja Municipal Cusco
Caja Municipal Tacna	54	54	54	53	52	52	51	50	48	47	47	47	47	Caja Municipal Tacna
Financiera Confianza*	24	24	24	24	24	24	24	25	25	25	25	24	24	Financiera Confianza*
Financiera Efectiva	4	4	4	4	4	4	4	4	4	4	3	3	3	Financiera Efectiva
Financiera Compartamos	0	0	1	1	1	1	1	1	1	1	1	1	1	Financiera Compartamos
Credi Scotia Financiera	17	18	18	18	18	19	19	20	20	20	21	21	21	Credi Scotia Financiera
Financiera Nueva Visión	7	7	7	7	7	7	7	7	7	7	7	7	6	Financiera Nueva Visión
Financiera Edyficar	22	22	22	23	23	23	23	23	24	24	24	0	0	Financiera Edyficar
Caja Municipal Sullana	10	11	12	13	14	15	17	18	18	19	21	22	23	Caja Municipal Sullana
TOTAL	648	663	656	660	660	662	666	665	662	661	667	668	681	TOTAL
Moneda Nacional	553	563	552	549	556	555	562	565	563	562	567	570	579	Moneda Nacional
Mioneda Extranjera	95	100	104	111	105	106	104	100	99	99	100	98	102	Mioneda Extranjera

FUENTE: Superintendencia de Banca, Seguros y AFP's.

ELABORACIÓN:BCRP.Sucursal Arequipa. Departamento de Estudios Económicos



ANEXO 16

MOQUEGUA: DEPOSITOS
(Saldo en millones de nuevos soles)

ENTIDADES FINANCIERAS	2014										2015				ENTIDADES FINANCIERAS
	ABR	MAY	JUN	JUL	AGO	SEP	OCT	NOV	DIC	ENE	FEB	MAR	ABR		
I. BANCO DE LA NACIÓN	166	163	164	162	168	162	160	160	162	157	175	178	185	I. BANCO DE LA NACIÓN	
II. BANCA MÚLTIPLE	434	490	432	435	426	440	451	500	501	477	485	498	499	II. BANCA MÚLTIPLE	
Continental	41	42	39	37	38	37	39	41	40	41	41	46	47	Continental	
Crédito	255	285	255	253	235	250	241	261	249	257	260	272	272	Crédito	
Interbank	71	70	67	74	67	67	68	66	66	65	76	72	72	Interbank	
Scotiabank	56	82	59	59	75	76	92	122	135	103	97	98	98	Scotiabank	
Mi Banco	6	6	6	6	6	5	5	5	6	6	5	5	5	Mi Banco	
Azteca del Perú	6	6	5	6	5	5	6	5	5	5	6	5	5	Azteca del Perú	
III. INSTIT. NO BANCARIAS	144	146	145	145	144	145	143	145	148	150	149	150	151	III. INSTIT. NO BANCARIAS	
Caja Municipal Arequipa	102	103	102	103	101	102	99	101	102	102	102	104	104	Caja Municipal Arequipa	
Caja Municipal Tacna	32	32	33	32	32	32	33	33	34	34	34	34	34	Caja Municipal Tacna	
Caja Municipal Sullana	3	3	3	2	3	3	3	3	3	5	4	4	4	Caja Municipal Sullana	
Financiera Confianza	3	4	4	3	3	3	4	3	4	3	3	3	3	Financiera Confianza	
Credi Scotia Financiera	5	5	5	5	5	5	4	5	5	5	5	5	5	Credi Scotia Financiera	
Caja Municipal Cusco	0	0	0	0	0	0	0	0	0	1	1	0	1	Caja Municipal Cusco	
TOTAL	744	799	741	742	738	747	754	805	811	784	809	826	835	TOTAL	
Moneda Nacional	578	605	571	577	580	574	593	607	609	598	615	651	650	Moneda Nacional	
Moneda Extranjera	166	194	170	166	158	173	161	198	202	186	194	175	185	Moneda Extranjera	

FUENTE: Superintendencia de Banca, Seguros y AFP's.

ELABORACIÓN:BCRP.Sucursal Arequipa. Departamento de Estudios Económicos

ANEXO 17

MOQUEGUA: TASA DE MOROSIDAD 1/

(En Porcentajes)

ENTIDADES FINANCIERAS	2014										2015			ENTIDADES FINANCIERAS	
	MAR	ABR	MAY	JUN	JUL	AGO	SET	OCT	NOV	DIC	ENE	FEB	MAR		
I. BANCO DE LA NACIÓN	0,7	0,8	0,9	0,9	0,8	0,8	0,8	0,8	0,8	0,8	0,8	0,7	0,8	0,9	I. BANCO DE LA NACIÓN
II. BANCA MULTIPLE	4,0	3,7	3,3	3,9	3,8	3,8	3,9	3,5	3,6	3,8	4,0	4,0	4,6	II. BANCA MULTIPLE	
III. INSTIT. NO BANCARIAS														III. INSTIT. NO BANCARIAS	
Empresas Financieras	4,0	4,4	4,6	4,8	3,9	5,2	5,4	5,2	4,8	4,4	4,8	5,3	4,6	Empresas Financieras	
Cajas Municipales	5,8	6,2	6,4	6,4	5,2	7,2	6,9	7,1	6,9	5,3	5,9	6,0	6,3	Cajas Municipales	
Edpymes	3,0	5,6	7,7	11,0	2,8	6,2	9,5	6,8	5,1	6,7	10,1	11,8	14,9	Edpymes	
TOTAL	4,5	4,6	4,8	4,7	4,2	5,0	4,9	4,8	4,7	4,2	4,5	4,7	5,0	TOTAL	

1/ Cifras Preliminares

FUENTE: Superintendencia de Banca, Seguros y AFP (SBS)

ELABORACIÓN: BCRP. Sucursal Arequipa. Departamento de Estudios Económicos

