

BANCO CENTRAL DE RESERVA DEL PERÚ
SUCURSAL AREQUIPA



**MOQUEGUA: Síntesis de Actividad Económica
Marzo 2015¹**

Departamento de Estudios Económicos

El Banco Central de Reserva del Perú (BCRP) ha considerado presentar un conjunto de indicadores sectoriales de actividad económica con la finalidad de poder realizar el seguimiento del desempeño de la economía departamental. Para el sector real, se ha utilizado el Valor Bruto de Producción a precios del año 2007 para los sectores disponibles. Cabe señalar que a partir de enero 2014, el Instituto Nacional de Estadística (INEI) ha realizado el cambio de año base (de 1994 a 2007) para la construcción del Producto Bruto Interno (PBI) nacional, estando en elaboración la desagregación departamental. En la medida que se publique referida información, el BCRP volvería a elaborar para cada departamento un indicador agregado de actividad económica.

¹ En el presente informe participaron: Lizzie Jugo, Judith Reátegui y Nilda Cabrera.

ÍNDICE

Página

RESUMEN EJECUTIVO	3
I. ACTIVIDAD PRODUCTIVA	5
1. Actividad primaria	5
1.1 Sector agropecuario	5
1.2 Sector pesca.....	6
1.3 Sector minería	7
2. Otros indicadores sectoriales	8
2.1 Sector manufactura	8
2.2 Arribos a los establecimientos de hospedaje	9
II. ASPECTOS LABORALES	10
1. Empleo.....	10
III. SECTOR EXTERNO	11
1. Exportaciones	11
IV. CRÉDITO Y DEPÓSITOS.....	12
1. Crédito	12
2. Depósitos.....	14
V. GASTO PUBLICO NO FINANCIERO	15
1. Gasto corriente no financiero	15
2. Gasto de Capital.....	16
VI. ANEXOS	18



RESUMEN EJECUTIVO

Principales hechos de importancia

- En marzo, el sector agropecuario registró un avance de 9,6 por ciento, mientras los sectores de pesca y minería registraron indicadores negativos de 46,4 por ciento y 5,3 por ciento, respectivamente.
- Al considerar **otros indicadores de la actividad económica** en el departamento, se aprecia que en el mes, la **actividad manufacturera** experimentó una variación positiva de 13,4 por ciento, determinada por la mayor producción de congelado de pescado, cobre y oro. El **arribo de turistas** a los establecimientos de hospedaje registró una variación positiva de 13,0 por ciento, por mayor afluencia de turistas nacionales. El **empleo formal** se incrementó 8,0 por ciento, por mayor demanda de los sectores extractivo, transporte, almacenes y comunicaciones así como comercio y manufactura. El **crédito** aumentó 4,9 por ciento y los **depósitos** 10,7 por ciento; adicionalmente el **gasto de capital** decreció 68,6 por ciento.

Actividad primaria

- La **actividad agropecuaria** creció 9,6 por ciento en el período interanual en marzo, impulsada por la evolución del sub-sector agrícola (12,2 por ciento), ligada a la mayor producción de alfalfa (19,4 por ciento), palto (5,5 por ciento) y cebolla (445,7 por ciento), entre otros. En los tres meses del año, la actividad agropecuaria presentó una variación negativa (-2,5 por ciento), resultado de la caída en la actividad agrícola (-2,1 por ciento) y en menor medida a la pecuaria (-5,2 por ciento).
- El **sector pesca** se contrajo 46,4 por ciento respecto al similar mes del año anterior, principalmente por la menor extracción de anchoveta dirigida al consumo humano indirecto (-78,5 por ciento); situación contrarrestada por la captura de pescados y mariscos para las líneas de fresco y congelado en la línea de consumo humano directo (7,5 por ciento). En los tres meses del año, la actividad pesquera acumuló una contracción de 42,6 por ciento, asociada al menor dinamismo de la pesca con destino industrial (-78,5 por ciento), además de la de consumo humano directo (-35,3 por ciento).
- La **actividad minera** decreció 5,3 por ciento, debido a la menor producción de cobre (-5,5 por ciento), oro (-63,3 por ciento) y plata (-22,2 por ciento). En los tres meses del año, la actividad acumuló un decrecimiento de 7,1 por ciento, asociado a los menores volúmenes de cobre (-6,1 por ciento), oro (-48,6 por ciento) y plata (-24,0 por ciento).

Otros indicadores de actividad económica

- La **producción del sector manufacturero** registró un indicador positivo de 13,4 por ciento, en el período interanual de marzo, por el impulso en la producción de congelado de pescado, cobre y oro. Entre enero y marzo, la producción del sector manufacturero acumuló un crecimiento de 5,8 por ciento.
- El **arribo de turistas a los establecimientos de hospedaje** registró una mejora de 13,0 por ciento en el período interanual, debido a la mayor afluencia del turismo nacional. En los tres meses del año, el flujo de turistas sostuvo un crecimiento de 9,0 por ciento, resultado del dinamismo del turismo interno, principalmente.

- El **empleo en la ciudad de Moquegua**, en empresas privadas formales de 10 a más trabajadores, en el mes de marzo tuvo un crecimiento de 8,0 por ciento, resultado del mayor ritmo especialmente del sector extractivo.
- El **crédito** en el departamento creció en marzo 4,9 por ciento, en términos nominales, frente a similar mes del año anterior. La **morosidad** en el mes de febrero fue de 4,7 por ciento. Los **depósitos** crecieron 10,7 por ciento, en el período interanual.
- El **gasto de capital** ascendió a 15 millones de nuevos soles, mostrando una variación negativa de 54,5 por ciento, en términos reales, resultado del menor nivel de gasto del Gobierno Regional y de los gobiernos locales. En los tres meses del año, el gasto acumulado registró una contracción de 61,8 por ciento, en relación a igual período del año 2014.

CUADRO N° 1
OTROS INDICADORES DE ACTIVIDAD ECONOMICA
 (Variación % respecto a similar mes del año anterior)

		Oct.14		Nov.14		Dic.14		Ene.15		Feb.15		Mar.15
Producción industrial 1/	↓	-32,2	↓	-44,4	↑	2,9	↑	7,7	↓	-3,8	↑	13,4
Arribos a establecimientos de hospedaje	↑	4,4	↑	3,6	↓	-4,9	↑	11,1	↑	3,7	↑	13,0
Empleo formal urbano ^{3/}	↑	0,1	↓	-0,4	↓	-0,8	↓	-1,2	↓	-13,5	↑	8,0
Crédito total 2/	↑	6,9	↑	5,7	↑	3,9	↑	3,8	↑	5,1	↑	4,9
Inversión Pública 1/	↑	10,2	↑	18,3	↓	-25,5	↓	-67,7	↓	-72,2	↓	-54,5

1/ En términos reales

2/ En términos nominales

3/ En empresas de 10 a más trabajadores situadas en la ciudad de Moquegua

Fuentes: BCRP - Sucursal Arequipa, SBS, MTPE y MEF.

I. ACTIVIDAD PRODUCTIVA

1. Actividad primaria

1.1 Sector agropecuario

- En marzo, el **sector agropecuario** registró un crecimiento de 9,6 por ciento, explicado por el mayor dinamismo del sub-sector agrícola (12,2 por ciento), que compenso la caída del sub-sector pecuario (-9,0 por ciento). Entre enero y marzo, el sector agropecuario decreció 2,5 por ciento, a causa del declinio de la actividad agrícola (-2,1 por ciento) y pecuaria (-5,2 por ciento).

CUADRO N° 2
SECTOR AGROPECUARIO 1/
(Miles de toneladas)

Subsectores	Estructura Porcentual 2013 2/	Marzo			Enero - Marzo				
		2014	2015	Var.%	Contribución al crecimiento 3/	2014	2015	Var.%	Contribución al crecimiento 3/
SECTOR AGRICOLA	85,6			12,2	10,7			-2,1	-1,8
Maíz amiláceo	0,6	0,0	0,0	600,0	0,0	0,0	0,0	61,5	0,0
Maíz amarillo duro	0,1	0,0	0,0	76,6	0,0	0,1	0,1	36,5	0,0
Papa	2,3	2,2	1,5	-32,0	-2,1	3,3	2,7	-17,5	-0,6
Yuca	0,0	0,0	0,0	n.d.	n.d.	0,0	0,0	n.d.	n.d.
Trigo	0,1	0,0	0,0	-100,0	0,0	0,0	0,0	-100,0	0,0
Cebada grano	0,1	0,0	0,0	-100,0	0,0	0,0	0,0	-100,0	0,0
Haba grano verde	0,1	0,2	0,2	15,2	0,1	0,2	0,2	1,0	0,0
Cebolla	1,3	0,1	0,7	445,7	2,0	0,2	1,3	573,8	1,5
Alfalfa	72,2	49,5	59,1	19,4	10,8	163,3	155,6	-4,7	-3,2
Palto	4,1	0,9	0,9	5,5	0,4	1,2	1,3	8,3	0,3
Manzano	0,3	0,2	0,1	-6,1	0,0	0,4	0,3	-18,9	-0,1
Vid	3,4	1,8	1,8	-2,1	-0,4	2,5	2,6	3,8	0,3
Olivo	0,5	0,0	0,0	n.d.	n.d.	0,0	0,0	n.d.	n.d.
Chirimoyo	0,2	0,0	0,0	-100,0	-0,1	0,0	0,0	-100,0	0,0
Damasco	0,4	0,0	0,0	n.d.	n.d.	0,0	0,0	n.d.	n.d.
SECTOR PECUARIO	14,4			-9,0	-1,1			-5,2	-0,7
Carne de ave 4/	0,3	0,0	0,0	-16,7	0,0	0,0	0,0	-8,4	0,0
Carne de Alpaca 4/	0,2	0,0	0,0	-13,7	0,0	0,0	0,0	-9,1	0,0
Carne de Llama 4/	0,2	0,0	0,0	3,0	0,0	0,0	0,0	3,0	0,0
Carne de caprino 4/	0,0	0,0	0,0	-64,9	0,0	0,0	0,0	-64,8	-0,1
Carne de ovino 4/	0,2	0,0	0,0	-15,6	0,0	0,0	0,0	-22,5	0,0
Carne de porcino 4/	1,4	0,0	0,0	-19,1	-0,2	0,1	0,1	-16,6	-0,2
Carne de vacuno 4/	2,5	0,1	0,1	-1,3	0,0	0,3	0,3	7,3	0,2
Huevo	0,4	0,0	0,0	-4,7	0,0	0,0	0,0	-3,5	0,0
Leche	9,1	1,5	1,3	-9,4	-0,7	4,2	4,0	-6,3	-0,6
SECTOR AGROPECUARIO	100,0			9,6	9,6			-2,5	-2,5

1/ Cifras preliminares.

2/ A precios de 2007

3/ En base a la estructura de similar periodo de 2014.

4/ Peso neto.

Fuente: Gerencia Regional de Agricultura y Riego-Moquegua

Elaboración: BCRP, Sucursal Arequipa. Departamento de Estudios Económicos.

- El crecimiento de la **actividad agrícola**, en el mes de marzo, se explica básicamente por el aumento de la producción de cebolla (445,7 por ciento), alfalfa (19,4 por ciento) y palto (5,5 por ciento), entre otros.
- En el primer trimestre del presente año, el sub-sector agrícola registró un menor dinamismo, afectado por los menores niveles de producción de papa (-17,5 por ciento) y alfalfa (-4,7 por ciento), principalmente.
- La caída de la **actividad pecuaria** se explica por la disminución de la producción de leche fresca (-9,4 por ciento), carne de porcino (-19,1 por ciento) y carne de vacuno (-1,3 por ciento), principalmente.



- Entre enero y marzo, la producción del sub-sector pecuario registró una contracción respecto al mismo periodo del año 2014, por la menor producción de leche (-6,3 por ciento), carne de porcino (-16,6 por ciento), huevos de ave (-3,5 por ciento) y carne de ave (-8,4 por ciento), básicamente.
- El avance de la presente **campaña de siembras 2014/2015**, hasta el mes de marzo, registró un total de 1 474 hectáreas instaladas, resultando inferior en 21,4 por ciento respecto al mismo periodo de la campaña anterior, asociada a las menores extensiones de cultivos de papa (-29,8 por ciento), alfalfa (-69,6 por ciento), palto (-92,1 por ciento) y cebada grano (-29,3 por ciento), principalmente.

CUADRO N° 3
SUPERFICIE SEMBRADA 1/
(En hectáreas)

	Campaña agrícola 2/		Variación	
	2013/2014	2014/2015	Absoluta	Porcentual
Maíz amiláceo	661	635	- 26	-3,9
Maíz amarillo duro	28	43	15	53,6
Papa	544	382	- 162	-29,8
Yuca	1	1	0	0,0
Trigo	74	65	-9	-12,2
Cebada grano	116	82	-34	-29,3
Haba grano verde	87	86	- 1	-1,1
Cebolla	40	97	57	142,5
Alfalfa	257	78	- 179	-69,6
Palto	63	5	-58	-92,1
Manzano	0	0	0,0	n.d.
Vid	0	0	0,0	n.d.
Olivo	5	0	-5,0	-100,0
Chirimoyo	0	0	0,0	n.d.
Damasco	0	0	0,0	n.d.
Total	1 876	1 474	-402	-21,4

1/ Cifras preliminares.

2/ De agosto a marzo.

Fuente: Gerencia Regional de Agricultura y Riego - Moquegua.

Elaboración: BCRP, Sucursal Arequipa. Departamento de Estudios Económicos.

1.2 Sector pesca

- En marzo, la **actividad pesquera** decreció 46,4 por ciento respecto al similar mes del año anterior, debido a la menor extracción de anchoveta dirigida al consumo humano indirecto (-78,5 por ciento); mientras que el consumo humano directo mostró una dinámica diferente, registrando un crecimiento de 7,5 por ciento, que contrarrestó el resultado final del sector.
- En el primer trimestre del presente año, la actividad pesquera registró una disminución de 42,6 por ciento, debido a la menor extracción de pesca tanto para el consumo humano directo (-35,3 por ciento) explicado principalmente por la línea de congelado (-59,1 por ciento), como por la disminución de pesca dirigida al consumo humano indirecto (-78,5 por ciento).

**CUADRO N° 4
SECTOR PESCA 1/**

	Marzo			Enero - Marzo		
	2014	2015	Var. %	2014	2015	Var. %
Consumo Humano Directo	808	869	7,5	7 600	4 915	-35,3
Fresco	492	518	5,3	4 048	3 463	-14,5
Congelado	316	351	11,0	3 552	1 453	-59,1
Consumo Humano Indirecto	10 053	2 162	-78,5	10 053	2 162	-78,5
SECTOR PESCA 2/			-46,4			-42,6

1/ Cifras preliminares.

2/ A precios de 2007

Fuente: Ministerio de la Producción

Elaboración: BCRP, Sucursal Arequipa, Departamento de Estudios Económicos.

- En marzo, el precio promedio de la harina de pescado fue US\$ 1900,0 por tonelada, resultado superior en 21,8 por ciento en el período interanual y menor en 4,3 por ciento en relación al mes anterior.

**GRÁFICO N° 1
COTIZACIÓN INTERNACIONAL DE HARINA DE PESCADO
(Hamburgo - US\$/TM)**

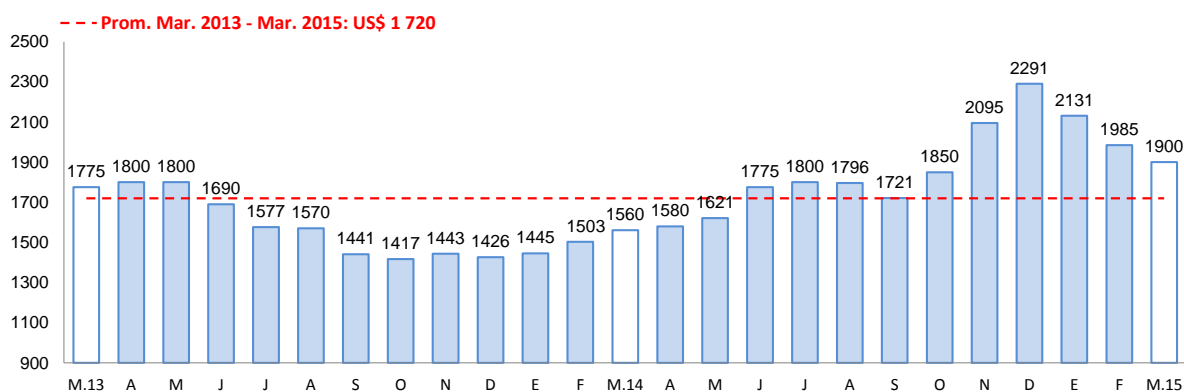

Fuente: Bloomberg.

1.3 Sector minería

- La **actividad minera** en marzo decreció 5,3 por ciento, ante la contracción de los volúmenes de producción de cobre (-5,5 por ciento), oro (-63,3 por ciento) y plata (-22,2 por ciento), debido a la menor producción de la empresa Southern Perú Copper Corporation, en su unidad minera de Cuajone; resultado que fue atenuado por los niveles positivos de la extracción de molibdeno (20,9 por ciento).
- En el primer trimestre del presente año, el sector registró una disminución de 7,1 por ciento, afectado por la menor extracción de cobre (-6,1 por ciento), oro (-48,6 por ciento) y plata (-24,0 por ciento).

CUADRO N° 5
SECTOR MINERÍA 1/
(Variación % real respecto a similar periodo del año anterior)

Mineral	Estructura Porcentual 2013 2/	Marzo				Enero - Marzo			
		2014	2015	Var.%	Contribución 3/	2014	2015	Var.%	Contribución 3/
Cobre (TMF)	73,7	15 840	14 968	-5,5	-4,2	46 128	43 311	-6,1	-4,6
Oro (KFG)	8,5	284	104	-63,3	-3,4	870	447	-48,6	-2,7
Plata (KGF)	3,5	10 472	8 147	-22,2	-0,8	31 592	24 019	-24,0	-0,9
Molibdeno (TMF)	14,2	292	353	20,9	3,1	904	968	7,1	1,1
SECTOR MINERÍA 2/	100,0			-5,3	-5,3			-7,1	-7,1

1/ Cifras preliminares.

2/ A precios de 2007

3/ En base a la estructura de similar periodo de 2014.

Fuente: Ministerio de Energía y Minas.

Elaboración: BCRP, Sucursal Arequipa. Departamento de Estudios Económicos.

GRÁFICO N° 2
VARIACION DE LA PRODUCCIÓN MINERA
(Variación % real respecto a similar mes del año anterior)

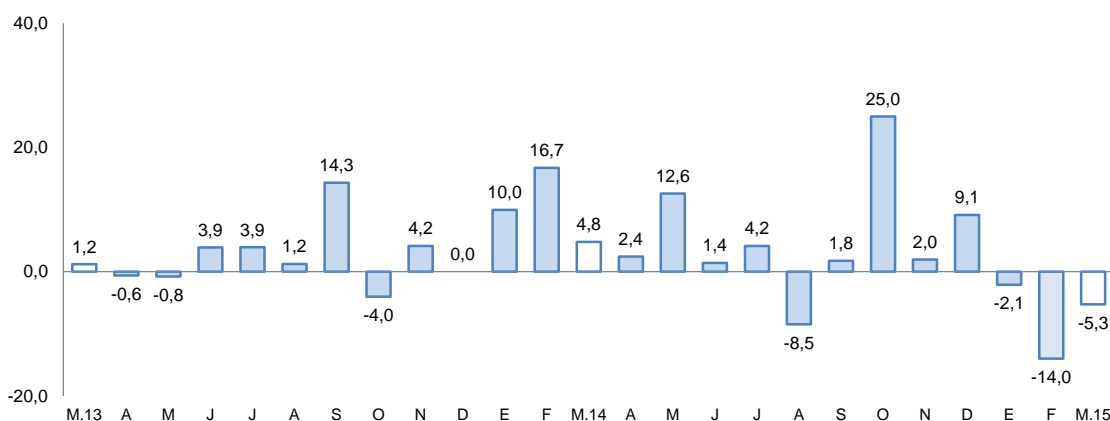

Fuente: Ministerio de Energía y Minas.

Elaboración: BCRP, Sucursal Arequipa, Departamento de Estudios Económicos

- La **cotización internacional de los principales metales** mostró una disminución en relación al similar mes del año anterior; especialmente de los precios del cobre (-11,1 por ciento), oro (-11,8 por ciento), plata (-21,6 por ciento) y plomo (-13,2 por ciento); a diferencia del zinc que mostró un ligero incremento de 0,7 por ciento.

2. Otros indicadores sectoriales

1.4 Sector manufactura

- La **producción manufacturera** en Moquegua en el mes de marzo registró una variación positiva de 13,4 por ciento en comparación a igual período del año 2014, determinada por la mayor producción de congelado de pescado y en el sector minero de oro refinado y cobre tanto blíster como cátodos.
- La producción acumulada en los meses de enero a marzo tuvo una variación positiva de 5,8 por ciento con respecto al año 2014, debido al comportamiento positivo observado en la producción de cobre blíster, cátodos de cobre y en menor medida de plata refinada.

CUADRO N° 6
SECTOR MANUFACTURERA
(Variación % real respecto a similar periodo del año anterior)

Ramas de actividad	Estructura porcentual 2013 1/	Marzo		Enero - Marzo	
		Var.%	Contribución 2/	Var.%	Contribución 2/
MANUFACTURA PRIMARIA					
Conservas y congelado pescado	0,7	147,2	0,3	-56,2	-0,7
Harina y aceite de pescado	0,3	-54,4	-0,1	-54,4	-0,4
Cobre blister	57,5	11,5	6,1	6,6	3,4
Cátodos de cobre	40,2	17,0	7,6	7,1	3,4
Oro refinado	0,2	50,0	0,1	-6,0	0,0
Plata refinada	1,1	-47,1	-0,6	1,9	0,1
SECTOR MANUFACTURERA	100,0	13,4	13,4	5,8	5,8

1/ A precios de 1994.

2/ En base a la estructura de similar periodo de 2014.

Fuente: Ministerios de la Producción y Energía y Minas

Elaboración: BCRP, Sucursal Arequipa. Departamento de Estudios Económicos.

1.5 Arribos a los establecimientos de hospedaje

- El **arribo de turistas** al departamento de Moquegua en el mes de marzo fue de 14 464 personas, con una evolución positiva de 13,0 por ciento, respecto a igual mes del año 2014, debido al aumento del turismo nacional, que contrarrestó la reducción observada en el turismo extranjero. La mayor procedencia de los turistas nacionales fue principalmente de Arequipa, Lima, Tacna y Puno; y en el caso de los turistas extranjeros, procedieron principalmente de Chile (54,8 por ciento), y en menor medida de Bolivia, Argentina y Colombia.
- Entre los meses de enero y marzo del año en curso, el número acumulado de turistas que llegaron al departamento fue de 47 670 personas, con un incremento de 9,0 por ciento en comparación con similar período del año 2014; debido al crecimiento del turismo interno en 9,8 por ciento. El promedio de permanencia de turistas en el mes de análisis fue de 1,39 días.

GRAFICO N° 3
VARIACION DE ARRIBOS A ESTABLECIMIENTOS DE HOSPEDAJE
(Variación %)

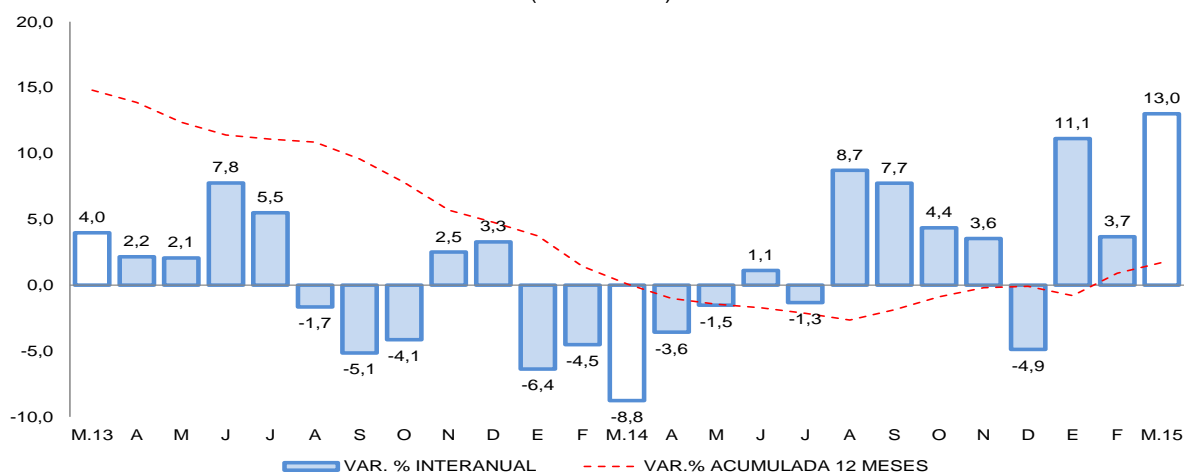

Fuente: Encuesta Mensual a Establecimientos de Hospedaje- MINCETUR.



II. ASPECTOS LABORALES

1. Empleo

- El **empleo en la ciudad de Moquegua**, en empresas privadas formales de 10 a más trabajadores, en el mes de marzo, mostró una evolución positiva de 8,0 por ciento, debido al buen ritmo de demanda de la totalidad de sectores, siendo los principales extractivo (14,4 por ciento), transporte, almacenes y comunicaciones (12,9 por ciento) y comercio (10,2 por ciento).

CUADRO N° 7
CIUDAD DE MOQUEGUA: ÍNDICE MENSUAL DE EMPLEO EN EMPRESAS PRIVADAS FORMALES DE 10 Y MÁS TRABAJADORES POR RAMA DE ACTIVIDAD ECONÓMICA 1/
 (Octubre 2010=100)

	Marzo			Enero - Marzo		
	2014	2015	Var.%	2014	2015	Var.%
Extractiva 2/	91,2	104,4	14,4	136,9	154,8	13,1
Industria manufacturera	153,3	166,7	8,7	240,0	243,3	1,4
Comercio	96,1	105,8	10,2	144,1	151,3	5,0
Transporte, almacenes y comunicaciones	110,0	124,2	12,9	161,4	154,3	-4,4
Servicios 3/	109,1	115,8	6,1	129,2	122,5	-5,2
Total	106,1	114,5	8,0	136,0	133,5	-1,8

Nota: La información corresponde al primer día de cada mes.

1/ Cifras preliminares.

2/ Conformada por las subramas agricultura, pesca y minería.

3/ Conformada por las subramas servicios prestados a empresas, restaurantes y hoteles, establecimientos financieros, enseñanza, servicios sociales y comunales; y electricidad, gas y agua.

Fuente: MTPE - Encuesta Nacional de Variación del Empleo (ENVME)

Elaboración: BCRP, Sucursal Arequipa. Departamento de Estudios Económicos.

GRÁFICO N° 4
CIUDAD DE MOQUEGUA: EMPLEO FORMAL URBANO EN EMPRESAS DE 10 A MÁS TRABAJADORES
 (Variación % respecto a similar mes del año anterior)

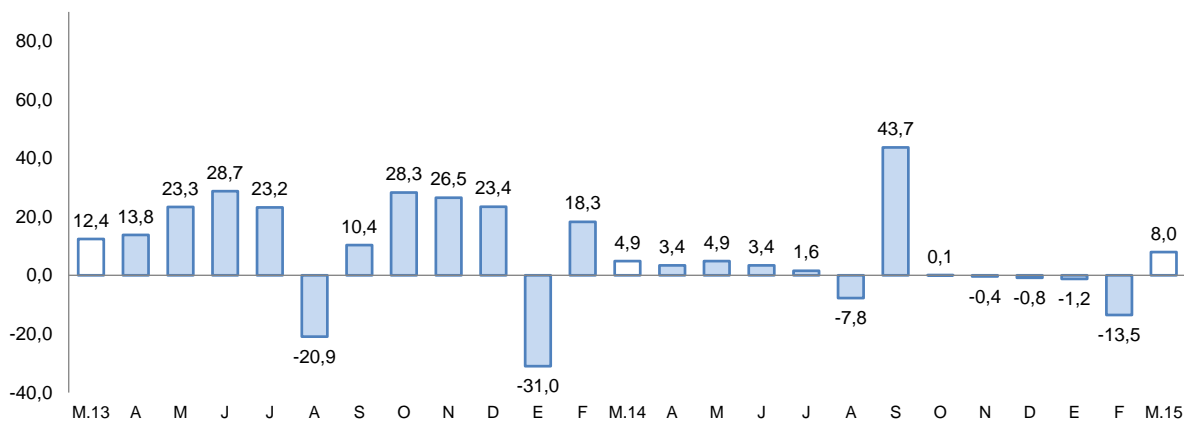

Fuente: Ministerio de Trabajo y Promoción del Empleo.

III. SECTOR EXTERNO

1. Exportaciones

- En el mes de marzo las **exportaciones** registraron un crecimiento de 14,1 por ciento con respecto a igual mes del año 2014, como resultado del mayor dinamismo de los productos tradicionales (12,8 por ciento) asociado a los mayores despachos de productos pesqueros (308,6 por ciento) y mineros derivados del cobre (11,9 por ciento); así como del resultado positivo de los productos no tradicionales (46,5 por ciento) vinculado a los mayores envíos de productos químicos (82,7 por ciento) y sidero-metalúrgicos (24,2 por ciento).
- En los tres primeros meses del año, las exportaciones decrecieron 12,8 por ciento, explicada por la disminución de los productos mineros tradicionales (-14,2 por ciento); resultado que fue contrarrestado por el crecimiento de los productos no tradicionales (15,1 por ciento) como resultado de un aumento en las ventas de los productos químicos (32,0 por ciento).
- Los principales países destino de las exportaciones fueron República Popular China (44,8 por ciento), Italia (17,7 por ciento), Brasil (17,6 por ciento) y Chile (6,9 por ciento); entre otros. A nivel de productos, hacia República Popular China se destinaron cátodos de cobre refinado (86,1 por ciento) y en menor medida, minerales de cobre y concentrados (10,1 por ciento); a Italia cátodos de cobre refinado (99,8 por ciento), a Brasil cátodos de cobre refinado (100,0 por ciento) y finalmente a Chile fueron enviados minerales de molibdeno y sus concentrados (62,1 por ciento).
- La estructura de las exportaciones por principales productos muestra a cátodos de cobre refinado como los de mayor participación (80,0 por ciento), seguido de minerales de molibdeno y sus concentrados (6,6 por ciento) y minerales de cobre y sus concentrados (4,5 por ciento); entre otros.

CUADRO Nº 7
EXPORTACIONES POR GRUPO DE PRODUCTOS 1/
(Valor FOB en millones de US\$)

TIPO	Marzo			Enero - Marzo		
	2014	2015	Var. %	2014	2015	Var. %
PRODUCTOS TRADICIONALES	138,5	156,3	12,8	521,8	451,2	-13,5
Pesqueros	0,4	1,8	308,6	2,4	5,4	126,8
Agrícolas	0,0	0,0	n.d.	0,0	0,0	n.d.
Mineros	138,1	154,5	11,9	519,4	445,7	-14,2
Petróleo y derivados	0,0	0,0	n.d.	0,0	0,1	81,7
PRODUCTOS NO TRADICIONALES	5,5	8,0	46,5	14,1	16,3	15,1
Agropecuarios	0,0	0,0	n.d.	0,0	0,0	n.d.
Pesqueros	1,8	1,3	-24,3	4,1	3,2	-21,9
Textiles	0,0	0,0	n.d.	0,0	0,0	n.d.
Maderas, papeles y sus derivados	0,0	0,0	n.d.	0,0	0,0	n.d.
Químicos	3,2	5,9	82,7	9,0	11,9	32,0
Minerales no metálicos	0,0	0,0	n.d.	0,0	0,0	n.d.
Sidero-metalúrgicos	0,5	0,6	24,2	1,0	0,6	-41,2
Metal-mecánicos	0,0	0,2	n.d.	0,0	0,6	n.d.
Otros	0,0	0,0	n.d.	0,0	0,0	n.d.
TOTAL EXPORTACIONES	144,0	164,3	14,1	535,9	467,5	-12,8

1/ Cifras preliminares.

Fuente: Superintendencia Nacional de Aduanas y de Administración Tributaria.

Elaboración: BCRP, Sucursal Arequipa, Departamento de Estudios Económicos.



IV. CRÉDITO Y DEPÓSITOS

1. Crédito

- Los **créditos** otorgados en Moquegua al finalizar el mes de marzo de 2015 tuvieron un saldo de S/. 668 millones; con una variación positiva de 4,9 por ciento, en comparación al igual mes del año anterior. El Banco de la Nación canalizó el 5,1 por ciento del total y sus saldos tuvieron un crecimiento de 21,4 por ciento en el período de análisis, por mayores colocaciones en moneda nacional; la banca múltiple colocó el 56,4 por ciento y registró un aumento de 17,4 por ciento, determinado por la evolución favorable del crédito colocado tanto en moneda nacional como en moneda extranjera; mientras que las instituciones no bancarias que participaron con el 38,5 por ciento, contrajeron sus créditos 10,8 por ciento, al registrar menores colocaciones tanto en moneda nacional como en moneda extranjera. Las colocaciones estuvieron conformadas en un 85,3 por ciento por moneda nacional, las que aumentaron 5,6 por ciento en comparación a marzo 2014; mientras que las colocaciones en moneda extranjera que representaron el 14,7 por ciento, reportaron una variación positiva de 1,0 por ciento; en marzo de 2014, la conformación de los créditos fue de 84,8 por ciento en moneda nacional y de 15,2 por ciento en moneda extranjera.

CUADRO N° 8
CREDITO DIRECTO
(Saldos en millones de nuevos soles)

	Estructura %	Marzo		Var. %
	Marzo 2015	2014	2015	
Banco de la Nación	5,1	28	34	21,4
Banca múltiple	56,4	321	377	17,4
Instituciones no bancarias	38,5	288	257	-10,8
Cajas municipales	30,1	214	201	-6,1
Edpymes	0,0	7	0	n.a.
Financieras	8,4	67	56	-16,4
TOTAL	100,0	637	668	4,9
A empresas	54,6	363	365	0,6
Consumo	33,1	203	221	8,9
Hipotecario	12,3	71	82	15,5
En moneda nacional	85,3	540	570	5,6
En moneda extranjera	14,7	97	98	1,0

1/ En puntos porcentuales.

Fuente: Superintendencia de Banca, Seguros y AFP.

Elaboración: BCRP, Sucursal Arequipa. Departamento de Estudios Económicos.

Según tipo de crédito, las mayores colocaciones correspondieron a créditos a empresas, los que representaron el 54,6 por ciento y tuvieron una variación positiva de 0,6 por ciento; luego se ubicaron los créditos de consumo que representaron el 33,1 por ciento y tuvieron un crecimiento de 8,9 por ciento, seguidos de los créditos hipotecarios que representaron el 12,3 por ciento y aumentaron 15,5 por ciento.

GRAFICO N° 4
VARIACIÓN DE LAS COLOCACIONES
(Variación % respecto a similar mes del año anterior)

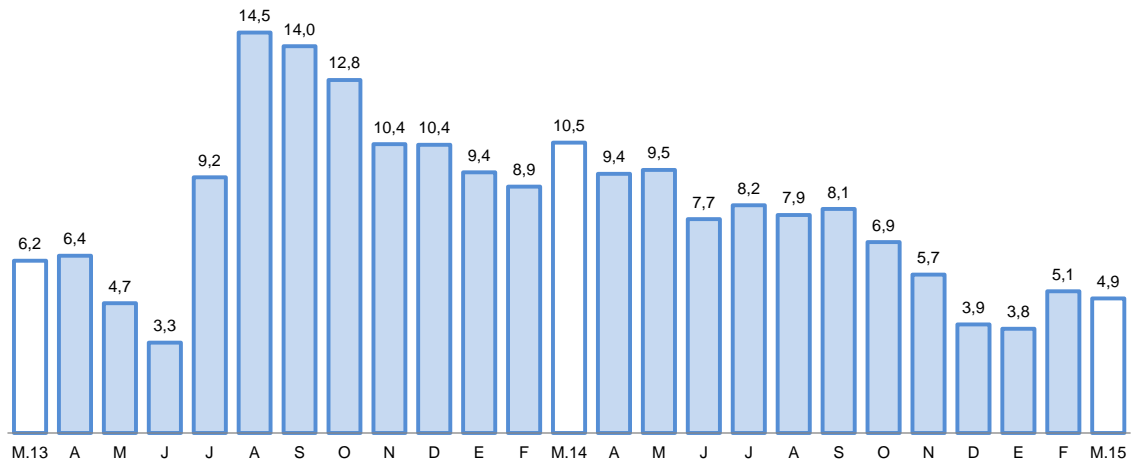

Fuente: Superintendencia de Banca, Seguros y AFP.

- La **cartera morosa** en el mes de febrero 2015 fue de 4,7 por ciento, con un aumento de 0,6 puntos respecto a febrero del año 2014; correspondiendo las tasas más elevadas a las Edpymes con el 11,8 por ciento; Cajas Municipales de Ahorro y Crédito con el 6,0 por ciento, y las Empresas Financieras con el 5,3 por ciento.

GRAFICO N° 5
TASA DE MOROSIDAD 1/2/
(Porcentaje)

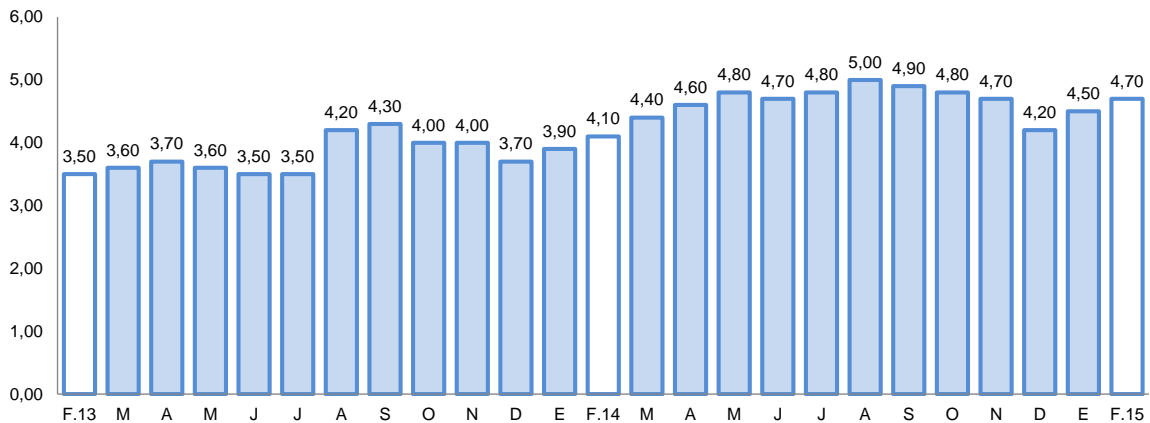

1/ Preliminar.

2/ Morosidad = (créditos vencidos + créditos en cobranza judicial) / colocaciones brutas.



2. Depósitos

- Los **depósitos** registraron un saldo de S/. 826 millones, con una variación positiva de 10,7 por ciento al compararlos con igual mes del año anterior. Los depósitos del Banco de la Nación representaron el 21,5 por ciento del total del sistema y tuvieron un incremento de 14,8 por ciento en el período interanual; los depósitos de la banca múltiple representaron el 60,3 por ciento y sus saldos crecieron 11,4 por ciento; mientras que las instituciones no bancarias que captaron el 18,2 por ciento, registraron un aumento de 4,2 por ciento. Los depósitos estuvieron conformados en 78,8 por ciento por moneda nacional, los que tuvieron una variación positiva de 13,0 por ciento; en moneda extranjera la participación fue de 21,2 por ciento con un aumento de 2,9 por ciento.
- Por modalidad de captación, los mayores saldos correspondieron a depósitos de ahorro con el 42,5 por ciento, los que tuvieron un incremento de 10,0 por ciento, en relación al período interanual, por mayor captación tanto en moneda nacional como en extranjera; siguen los depósitos a plazo con el 30,4 por ciento, los que aumentaron 10,6 por ciento, por el incremento en moneda nacional y finalmente, los depósitos a la vista que representaron el 27,1 por ciento y se incrementaron 12,0 por ciento, asociado también a la variación positiva de los depósitos en moneda nacional.

CUADRO N° 9
DEPOSITOS
(Saldos en millones de nuevos soles)

	Estructura % Marzo 2015	Marzo		Var. %
		2014	2015	
Banco de la Nación	21,5	155	178	14,8
Banca múltiple	60,3	447	498	11,4
Instituciones no bancarias	18,2	144	150	4,2
Cajas municipales	17,2	137	142	3,6
Financieras	1,0	7	8	14,3
TOTAL	100,0	746	826	10,7
Vista	27,1	200	224	12,0
Ahorro	42,5	319	351	10,0
Aplazo	30,4	227	251	10,6
En moneda nacional	78,8	576	651	13,0
En moneda extranjera	21,2	170	175	2,9

1/ En puntos porcentuales.

Fuente: Superintendencia de Banca, Seguros y AFP.

Elaboración: BCRP, Sucursal Arequipa. Departamento de Estudios Económicos.

GRÁFICO Nº 6
VARIACION DE LOS DEPÓSITOS
(Variación % respecto a similar mes del año anterior)

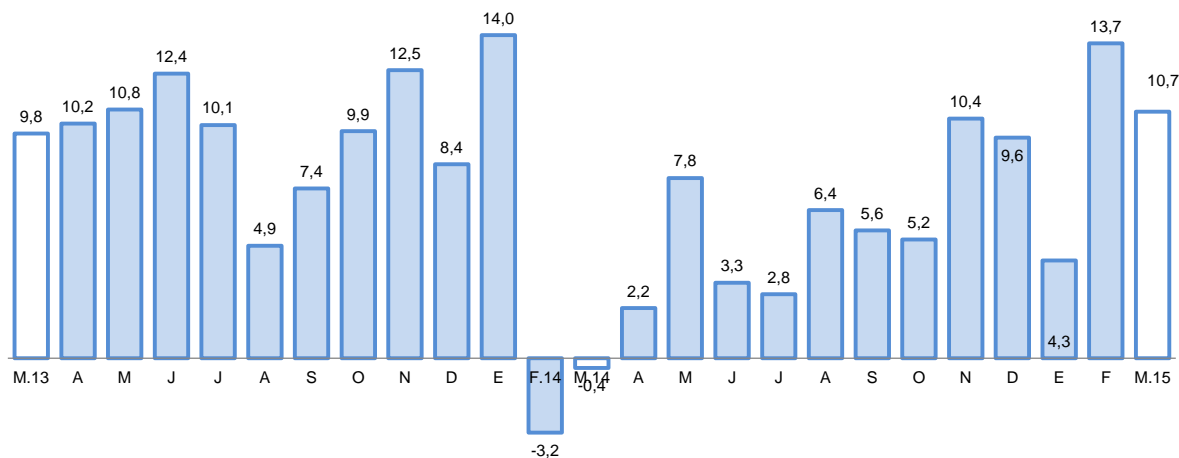

Fuente: Superintendencia de Banca, Seguros y AFP.

- El ratio colocaciones/depósitos en el mes de marzo del 2015 fue de 0,81, mostrando una tendencia decreciente respecto a igual mes del año anterior en que se ubicó en 0,85.

V. GASTO PUBLICO NO FINANCIERO

1. Gasto corriente no financiero

- El **gasto corriente no financiero** en Moquegua efectuado por los tres niveles de gobierno, en el mes de marzo fue de S/. 42 millones, con una contracción de 2,9 por ciento en términos reales al compararlo con igual mes del año anterior, debido a la caída registrada en los tres niveles de gobierno; en el Gobierno Nacional por menores gastos en remuneraciones; en el Gobierno Regional, que los contrajo en remuneraciones, bienes, servicios y transferencias; mientras que en los gobiernos locales el gasto se contrajo por menores desembolsos en los rubros de bienes y servicios.
- En los tres primeros meses del año, el gasto acumulado fue de S/. 105 millones con una variación negativa de 10,6 por ciento, debido al menor gasto efectuado también en los tres niveles de gobierno, aunque con mayor significancia en los gobiernos locales.

CUADRO Nº 10
GASTO CORRIENTE NO FINANCIERO 1/2
(Millones de nuevos soles)

	Marzo			Enero - Marzo		
	2014	2015	Var.%real	2014	2015	Var.%real
Gobierno Nacional	15	15	-2,9	40	39	-5,4
Gobierno Regional	16	16	-2,9	47	45	-7,1
Gobiernos locales	11	11	-2,9	27	21	-24,5
Total	42	42	-2,9	114	105	-10,6

1/ Información actualizada al 31 de marzo de 2015.

2/ Comprende el gasto en remuneraciones, bienes y servicios y pensiones.

Fuente: Ministerio de Economía y Finanzas.

Elaboración: BCRP, Sucursal Arequipa. Departamento de Estudios Económicos.

2. Gasto de Capital

- El **gasto de capital** correspondiente a los tres niveles de gobierno, en el mes fue de S/. 15 millones, con una variación negativa de 54,5 por ciento al compararla con el gasto efectuado en igual mes del año anterior, determinado por los menores gastos realizados por el Gobierno Regional (66,0 por ciento) y los gobiernos locales (54,7 por ciento).
- El gasto acumulado al primer trimestre del presente año, ascendió a S/. 26 millones, con una variación negativa de 61,8 por ciento en cifras reales respecto a igual lapso del año 2014, debido a que fueron menores los gastos en los tres niveles de gobierno.

CUADRO N° 10
GASTO DE CAPITAL 1/ 2/
(Millones de nuevos soles)

	Marzo			Enero - Marzo		
	2014	2015	Var.%real	2014	2015	Var.%real
Gobierno Nacional	-3	1	132,4	5	2	-61,2
Gobierno Regional	20	7	-66,0	31	13	-59,3
Gobiernos locales	15	7	-54,7	30	11	-64,4
Total	32	15	-54,5	66	26	-61,8

1/ Información actualizada al 31 de marzo de 2015.

2/ Comprende la adquisición de activos no financieros

Fuente: Ministerio de Economía y Finanzas.

Elaboración: BCRP, Sucursal Arequipa. Departamento de Estudios Económicos.

GRAFICO N° 7
VARIACION DE LA INVERSION PÚBLICA
(Variación % real)

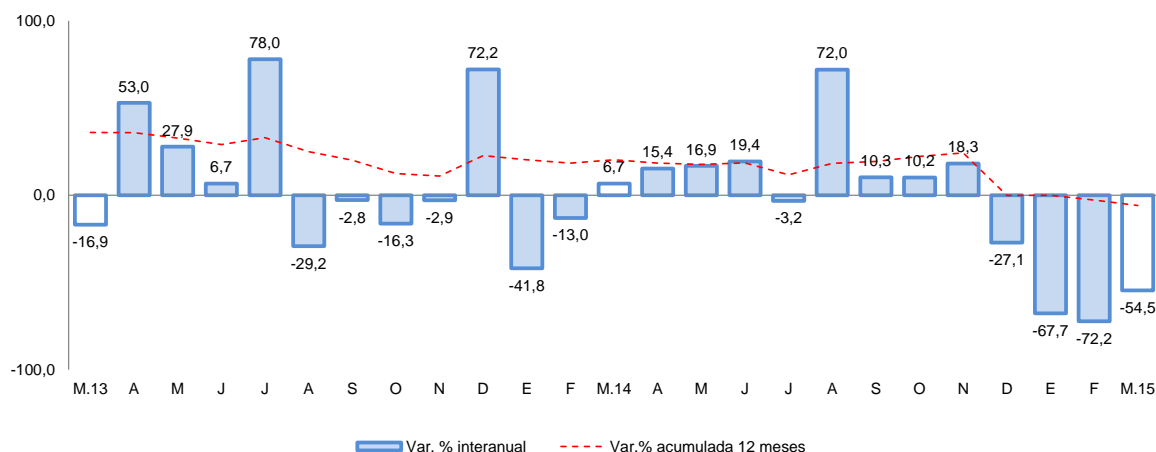

Fuente: Ministerio de Economía y Finanzas.

- El Gobierno Nacional en el mes de marzo realizó inversiones especialmente en la Universidad Nacional de Moquegua, entre ellos: “Mejoramiento de los Servicios de Bienestar Universitario de la Sede Mariscal Nieto” con una inversión de S/. 183 mil; “Creación de la Infraestructura del Centro Perimétrico”, con una inversión de S/. 175 mil; “Creación del Complejo Deportivo y Recreacional en el Centro Poblado de Chen Chen” con una inversión de S/. 154 mil y “Mejoramiento de los Servicios de Bienestar Universitario de la Sede Ilo” con una ejecución de S/. 106 mil.

- En el Gobierno Regional los proyectos que tuvieron mayor monto ejecutado fueron: “Ampliación de la Frontera Agrícola Lomas de Ilo- Moquegua” con una inversión en el mes de S/. 3,0 millones; “Operación y Mantenimiento del Proyecto Pasto Grande” con S/. 476 mil; “Mejoramiento del Servicio Educativo en la I.E. Miguel Grau de Pampa Inalámbrica, Distrito de Ilo” cuya inversión fue de S/. 346 mil y “Mejoramiento del Servicio Educativo de la I.E. Modelo San Antonio, Provincia de Mariscal Nieto” con S/. 289 mil.
- Los gobiernos locales, en el mes de marzo orientaron las mayores inversiones a los proyectos: “Mejoramiento de la Infraestructura en la I.E. Mariano Urquieta, Distrito de Moquegua, Provincia Mariscal Nieto” con S/. 84 mil; “Mejoramiento de Accesos Viales y Construcción del Puente Carrozable en Huaracanito, Distrito de Moquegua, Provincia Mariscal Nieto” con un monto invertido de S/. 65 mil; “Construcción de Pistas y Veredas en el Centro Poblado San Antonio, Provincia Mariscal Nieto” con una inversión de S/. 75 mil y “Mejoramiento del Servicio de Abastecimiento de Agua Potable y Saneamiento en el Anexo de Chacane, Distrito de Torata, Provincia Mariscal Nieto” con un monto invertido de S/. 31 mil.



VI. ANEXOS



ANEXO 1

MOQUEGUA: PRODUCCION AGROPECUARIA 1/
(T.m)

PRODUCTOS	2014										2015			PRODUCTOS
	MAR	ABR	MAY	JUN	JUL	AGO	SET	OCT	NOV	DIC	ENE	FEB	MAR	
AGRICOLA														AGRICOLA
Maíz Amiláceo	1	259	394	95	10	0	6	1	0	3	0	6	7	Maíz Amiláceo
Maíz Amarillo	13	8	12	13	43	0	9	0	0	21	46	25	23	Maíz Amarillo
Papa	2162	1292	951	762	788	367	242	0	43	308	387	854	1471	Papa
Yuca	0	0	0	0	0	0	0	0	0	0	0	0	0	Yuca
Trigo	5	13	4	15	23	0	0	0	4	3	0	0	0	Trigo
Cebada Grano	6	3	19	6	59	2	0	0	0	1	0	0	0	Cebada Grano
Haba	167	40	13	0	10	14	0	6	17	17	16	29	192	Haba
Cebolla	123	655	308	108	0	0	55	27	175	209	298	371	671	Cebolla
Alfalfa	49542	47700	46638	45003	42905	43363	45052	42609	41712	40825	43570	52913	59138	Alfalfa
Palto	883	1554	1272	849	275	352	270	244	65	0	123	293	931	Palto
Manzano	151	124	15	0	0	0	0	0	0	0	30	117	142	Manzano
Vid	1821	1616	609	68	0	0	0	0	0	84	152	668	1782	Vid
Olivc	0	0	0	128	141	36	161	0	0	0	0	0	0	Olivo
Chirimoyo	6	6	18	90	50	0	0	0	0	0	0	0	0	Chirimoyo
Damasco	0	0	0	0	0	0	0	0	63	63	0	0	0	Damasco
PECUARIO														PECUARIO
Carne Aves	10	11	11	11	11	11	11	11	11	13	9	10	9	Carne Aves
Carne Alpaca	9	9	10	9	9	9	9	11	10	11	9	8	8	Carne alpaca
Carne Llama	7	7	7	7	7	7	7	8	8	8	7	6	7	Carne Llama
Carne Caprinos	1	1	1	1	1	1	1	1	1	1	0	1	1	Carne Caprinos
Carne Ovinos	8	8	10	8	9	8	6	8	8	9	7	6	7	Carne Ovinos
Carne Porcinos	46	44	53	44	51	47	44	44	45	51	41	42	38	Carne Porcinos
Carne Vacunos	92	94	108	99	87	98	102	125	131	145	106	98	91	Carne Vacunos
Huevos Aves	16	16	16	16	16	16	16	16	16	17	17	16	15	Huevos Aves
Leche Vacunos	1452	1351	1380	1304	1332	1325	1311	1338	1339	1355	1366	1287	1316	Leche Vacunos

1/ Cifras Preliminares

FUENTE: Gerencia Regional de Agricultura y Riego-Moquegua.

ELABORACIÓN:BCRP.Sucursal Arequipa. Departamento de Estudios Económicos



ANEXO 2

MOQUEGUA: EXTRACCION DE ESPECIES HIDROBIOLÓGICAS 1/
(T.M.)

ESPECIES	2014											2015			ESPECIES
	FEB	MAR	ABR	MAY	JUN	JUL	AGO	SET	OCT	NOV	DIC	ENE	FEB	MAR	
CHD 2/	3665	808	1729	3608	2854	893	842	993	3535	4802	3295	2835	1211	869	CHD 2/
1. Fresco	1747	492	1123	1393	1636	627	536	582	2358	2839	2487	2001	943	518	1. Fresco
2. Congelado	1918	316	606	2215	1218	266	306	411	1177	1963	808	834	268	351	2. Congelado
CHI 3/	0	10053	35148	42996	14209	7749	0	0	0	0	0	0	0	2162	CHI 3/

1/ Cifras preliminares

2/ Consumo Humano Directo

3/ Consumo Humano Indirecto

FUENTE: Gerencia Regional de la Producción-Moquegua

ELABORACIÓN:BCRP.Sucursal Arequipa. Departamento de Estudios Económicos

ANEXO 3

MOQUEGUA: PRODUCCION MINERA 1/

PRODUCTOS	2014											2015			PRODUCTOS
	FEB	MAR	ABR	MAY	JUN	JUL	AGO	SET	OCT	NOV	DIC	ENE	FEB	MAR	
MINERÍA METÁLICA															MINERÍA METÁLICA
Cobre (TMF.)	14 765	15 840	14 536	16 305	15 117	15 801	13 404	15 494	15 091	14 924	16 342	15 358	12 985	14 968	Cobre (TMF.)
Oro (KGF.)	322	284	318	307	315	338	303	305	263	267	274	177	166	104	Oro (KGF.)
Plata (KGF.)	10 828	10 472	10 397	10 383	9 982	9 677	8 870	9 726	9 119	8 815	28 190	8 272	7 600	8 147	Plata (KGF.)
Molibdeno (TMF.)	308	292	281	347	283	386	299	373	423	354	351	325	290	353	Molibdeno (TMF.)

1/ Cifras preliminares

FUENTE: Ministerio de Energía

ELABORACION. BCRP, Sucursal Arequipa. Departamento de Estudios Económicos



ANEXO 4

MOQUEGUA: ÍNDICE DE PRODUCCIÓN MANUFACTURERA 1/

(Base 1994=100,00)

DESCRIPCIÓN	2014										2015			DESCRIPCIÓN
	MAR	ABR	MAY	JUN	JUL	AGO	SET	OCT	NOV	DIC	ENE	FEB	MAR	
MANUFACTURA PRIMARIA	210,03	227,03	226,80	242,32	242,43	225,87	231,54	155,68	124,76	241,53	242,93	201,12	238,10	MANUFACTURA PRIMARIA
Conservas y Congel. De Pescado	9,69	33,84	84,20	69,73	6,75	0,61	9,76	34,18	63,31	40,46	39,77	13,03	23,95	Conservas y Congel. De Pescado
Harina y Aceite de Pescado	11,39	109,44	93,40	44,84	15,02	0,00	0,00	0,00	0,00	0,00	0,00	0,00	5,19	Harina y Aceite de Pescado
Cobre Blister	457,49	457,40	458,50	514,28	526,63	447,28	490,22	305,03	346,85	519,52	510,82	406,97	510,31	Cobre Blister
Cátodos de Cobre	145,24	161,76	158,00	165,67	167,88	173,74	165,98	116,94	50,93	168,63	174,61	151,12	169,95	Cátodos de Cobre
Oro Refinado	82,29	157,71	116,60	116,57	123,43	144,00	123,43	102,86	157,71	150,86	109,71	89,14	123,43	Oro Refinado
Plata Refinada	93,57	93,58	107,90	107,88	115,59	115,59	110,08	110,08	110,08	93,57	88,07	93,57	49,54	Plata Refinada

1/ Cifras preliminares

FUENTE: Empresas Industriales

ELABORACIÓN: BCRP. Sucursal Arequipa. Departamento de Estudios Económicos

ANEXO 5

MOQUEGUA: EXPORTACIONES POR TIPO DE PRODUCTO 1/
(Millones de US \$ FOB)

DESCRIPCIÓN	2014										2015			TIPO
	MAR	ABR	MAY	JUN	JUL	AGO	SET	OCT	NOV	DIC	ENE	FEB	MAR	
Productos Tradicionales	138,5	244,2	195,8	174,8	210,7	194,6	271,0	153,5	150,4	233,6	144,9	150,0	156,3	Productos Tradicionales
Pesqueros	0,4	0,9	3,1	13,6	17,2	3,5	1,1	0,2	3,3	5,4	0,0	3,6	1,8	Pesqueros
Mineros	138,1	243,3	192,7	161,2	193,5	191,1	269,9	153,3	147,1	228,2	144,8	146,4	154,5	Mineros
Petróleo y Derivados	0,0	0,0	0,0	0,0	0,0	0,0	0,0	0,0	0,0	0,0	0,1	0,0	0,0	Petróleo y Derivados
Productos no Tradicionales	5,6	3,8	4,3	4,5	6,1	3,4	4,8	1,0	3,2	6,5	3,6	4,7	8,0	Productos no Tradicionales
Agropecuarios	0,1	0,0	0,1	0,1	0,1	0,1	0,1	0,0	0,0	0,0	0,0	0,0	0,0	Agropecuarios
Pesqueros	1,8	1,0	1,7	0,9	1,2	0,5	0,8	0,2	0,8	1,9	0,7	1,2	1,3	Pesqueros
Textiles	0,0	0,0	0,0	0,0	0,0	0,0	0,0	0,0	0,0	0,0	0,0	0,0	0,0	Textiles
Maderas y Papeles y Manufactura	0,0	0,0	0,0	0,0	0,0	0,0	0,0	0,0	0,0	0,0	0,0	0,0	0,0	Maderas y Papeles y Manuf
Químicos	3,2	2,8	2,1	3,5	4,3	2,8	3,4	0,8	2,3	4,6	2,9	3,1	5,9	Químicos
Mineral no Metálico	0,0	0,0	0,0	0,0	0,0	0,0	0,0	0,0	0,0	0,0	0,0	0,0	0,0	Mineral no Metálico
Siderurgicos	0,5	0,0	0,4	0,0	0,5	0,0	0,5	0,0	0,1	0,0	0,0	0,0	0,6	Siderurgicos
Metal Mecánico	0,0	0,0	0,0	0,0	0,0	0,0	0,0	0,0	0,0	0,0	0,0	0,4	0,2	Metal Mecánico
Otros	0,0	0,0	0,0	0,0	0,0	0,0	0,0	0,0	0,0	0,0	0,0	0,0	0,0	Otros
TOTAL EXPORTACIONES	144,1	248,0	200,1	179,3	216,8	198,0	275,8	154,5	153,6	240,1	148,5	154,7	164,3	TOTAL EXPORTACIONES

1/ Cifras preliminares

FUENTE: SUNAT.

ELABORACIÓN: bcrp, Sucursal Arequipa. Departamento de Estudios Económicos



ANEXO 6

MOQUEGUA: IMPORTACIONES POR EL PUERTO DE ILO 1/
(Valor FOB en Millones de US\$)

	2014											2015			
	MAR	ABR	MAY	JUN	JUL	AGO	SET	OCT	NOV	DIC	ENE	FEB	MAR		
I. Bienes de consumo	0,2	0,2	0,1	0,3	0,3	0,1	0,1	0,2	0,6	0,3	0,2	0,3	0,3	I. Bienes de consumo	
Bienes de Consumo no Duradero	0,0	0,0	0,0	0,0	0,0	0,0	0,0	0,0	0,4	0,0	0,0	0,0	0,0	Bienes de Consumo no Duradero	
Bienes de Consumo Duradero	0,2	0,2	0,1	0,3	0,2	0,1	0,1	0,1	0,3	0,3	0,2	0,3	0,3	Bienes de Consumo Duradero	
II. Insumos	9,0	4,2	5,4	5,5	5,4	4,5	6,8	6,2	2,8	4,7	5,0	0,8	8,5	II. Insumos	
Combustibles, Lubricantes y Conexos	4,6	0,0	0,0	0,0	0,0	0,0	0,0	4,3	0,0	0,0	0,0	0,0	0,0	Combustibles, Lubricantes y Conexos	
Materias Primas para la Agricultura	0,0	0,0	0,0	0,0	0,0	0,0	0,0	0,0	0,0	0,0	0,0	0,0	0,0	Materias Primas para la Agricultura	
Materias Primas para la Industria	4,4	4,2	5,4	5,5	5,4	4,5	6,8	1,8	2,7	4,6	5,0	0,8	8,5	Materias Primas para la Industria	
III. Bienes de capital y materiales de construcción	8,2	21,2	12,9	24,7	13,5	10,1	7,9	20,0	13,7	8,1	12,6	9,5	9,5	III. Bienes de capital y materiales de construcción	
Materiales de Construcción	0,2	1,4	3,1	1,2	1,2	0,1	0,8	0,6	0,9	1,6	0,1	0,5	0,3	Materiales de Construcción	
Bienes de Capital para la Agricultura	0,0	0,0	0,0	0,0	0,0	0,0	0,0	2,3	0,0	0,0	0,0	0,0	0,0	Bienes de Capital para la Agricultura	
Bienes de Capital para la Industria	2,8	3,6	6,7	6,7	6,9	4,0	3,8	8,1	7,4	2,5	1,4	3,4	5,3	Bienes de Capital para la Industria	
Equipos de Transporte	5,2	16,2	3,2	16,8	5,5	6,0	3,3	9,0	5,4	4,0	11,1	5,6	3,9	Equipos de Transporte	
TOTAL	17,4	25,5	18,4	30,5	19,2	14,8	14,9	26,3	17,1	13,1	17,8	10,6	18,3	TOTAL	

1/ Cifras preliminares

FUENTE: SUNAT.

ELABORACIÓN: BCRP. Sucursal Arequipa. Departamento de Estudios Económicos

ANEXO 7

MOQUEGUA: INGRESOS CORRIENTES DEL GOBIERNO CENTRAL

(Millones de nuevos soles)

	2014										2015			
	MAR	ABR	MAY	JUN	JUL	AGO	SET	OCT	NOV	DIC	ENE	FEB	MAR	
I. INGRESOS TRIBUTARIOS	16,3	17,4	19,1	23,2	22,7	14,2	18,0	21,0	19,0	17,4	16,9	18,3	18,0	I. INGRESOS TRIBUTARIOS
1. Impuesto a los Ingresos	3,2	5,5	3,9	3,2	3,0	2,6	3,0	4,0	3,3	4,4	4,8	2,7	4,0	1. Impuesto a los ingresos
- Personas Naturales	1,0	1,2	1,2	1,1	1,1	1,2	1,4	2,0	1,3	1,4	2,3	0,9	1,0	- Personas naturales
- Personas Jurídicas	1,2	1,3	1,9	1,7	1,6	1,3	1,5	2,0	1,7	2,9	2,1	1,3	2,0	- Personas jurídicas
- Regularizaciones	0,9	2,9	0,9	0,4	0,3	0,2	0,1	0,0	0,2	0,2	0,5	0,5	1,0	- Regularizaciones
2. Impuesto a la Importación	0,1	0,0	0,1	0,2	0,2	0,1	0,2	0,0	0,3	0,1	0,1	0,1	0,0	2. Impuesto a la importación
3. Impuesto General a las Ventas	12,4	11,0	14,4	18,7	18,7	10,7	13,6	16,0	14,7	11,9	11,3	14,8	13,0	3. Impuesto general a las ventas
- Operaciones Internas	3,5	3,2	3,9	3,2	3,5	3,3	3,3	3,0	3,2	4,6	5,1	4,2	3,0	- Operaciones internas
- Operaciones Externas	8,9	7,8	10,5	15,5	15,2	7,4	10,3	13,0	11,5	7,3	6,2	10,6	10,0	- Operaciones externas
4. Impuesto Selectivo al Consumo	0,0	0,0	0,0	0,1	0,1	0,1	0,0	0,0	0,0	0,0	0,1	0,1	0,0	4. Impuesto selectivo al consumo
5. Otros Ingresos Tributarios	0,6	0,9	0,7	1,0	0,7	0,7	1,2	1,0	0,7	1,0	0,6	0,6	1,0	5. Otros ingresos tributarios
II. INGR. NO TRIBUTARIOS	0,0	1,0	0,5	0,2	0,2	0,0	0,5	0,0	0,5	1,1	0,6	0,3	1,0	II. INGR. NO TRIBUTARIOS
INGRESOS CORRIENTES (I+II)	16,3	18,4	19,6	23,4	22,9	14,2	18,5	21,0	19,5	18,5	17,5	18,6	19,0	INGRESOS CORRIENTES (I+II)

FUENTE: SUNAT.

ELABORACIÓN: BCRP, Sucursal Arequipa. Departamento de Estudios Económicos



ANEXO 8

MOQUEGUA: GASTOS NO FINANCIEROS DEL GOBIERNO NACIONAL

(Millones de nuevos soles)

	2014										2015			
	MAR	ABR	MAY	JUN	JUL	AGO	SET	OCT	NOV	DIC	ENE	FEB	MAR	
GASTOS NO FINANCIEROS	12	16	23	24	21	19	18	17	15	37	12	13	16	GASTOS NO FINANCIEROS
A. GASTOS CORRIENTES	15	14	13	17	17	18	16	14	13	28	12	12	15	A. GASTOS CORRIENTES
1. Personal y obligaciones sociales	7	7	7	7	8	7	7	7	7	9	6	5	5	1. Personal y obligaciones sociales
2. Pensiones y otras prestaciones	3	3	4	3	4	3	5	3	3	7	3	3	3	2. Pensiones y otras prestaciones
3. Bienes y servicios	3	3	3	6	4	3	3	3	2	7	1	2	3	3. Bienes y servicios
4. Donaciones y transferencias	3	0	0	0	0	1	0	0	0	2	1	2	2	4. Donaciones y transferencias
5. Otros gastos	1	1	0	1	0	4	1	1	1	3	1	0	2	5. Otros gastos
B. GASTOS DE CAPITAL	-3	1	10	7	5	1	2	3	2	9	0	1	1	B. GASTOS DE CAPITAL
1. Adquisición de activos no financieros	-3	1	10	5	5	1	2	3	2	9	0	1	1	1. Adquisición de activos no financieros
2. Donaciones y transferencias	0	0	0	2	0	0	0	0	0	0	0	0	0	2. Donaciones y transferencias

1/ Información actualizada al 31 de marzo de 2015.

FUENTE: Ministerio de Economía y Finanzas

ELABORACIÓN: BCRP, Sucursal Arequipa. Departamento de Estudios Económicos

ANEXO 9

MOQUEGUA: GASTOS NO FINANCIEROS DEL GOBIERNO REGIONAL

(Millones de nuevos soles)

	2014										2015			
	MAR	ABR	MAY	JUN	JUL	AGO	SET	OCT	NOV	DIC	ENE	FEB	MAR	
GASTOS NO FINANCIEROS	37	38	38	35	56	44	40	38	45	110	16	19	23	GASTOS NO FINANCIEROS
A. GASTOS CORRIENTES	16	15	18	17	21	24	16	18	21	34	15	14	16	A. GASTOS CORRIENTES
1. Personal y obligaciones sociales	11	9	11	11	14	17	11	12	13	20	13	11	11	1. Personal y obligaciones sociales
2. Pensiones y otras prestaciones	1	1	1	1	2	2	1	1	1	3	1	1	1	2. Pensiones y otras prestaciones
3. Bienes y servicios	4	4	6	4	5	4	4	5	6	11	1	2	4	3. Bienes y servicios
4. Otros gastos	0	0	0	0	0	1	0	0	1	0	0	0	0	4. Otros gastos
B. GASTOS DE CAPITAL	21	23	20	18	35	20	24	20	24	76	1	5	7	B. GASTOS DE CAPITAL
1. Adquisición de activos no financieros	21	23	20	17	35	20	24	20	24	76	1	5	7	1. Adquisición de activos no financieros
2. Donaciones y transferencias	0	0	0	1	0	0	0	0	0	0	0	0	0	2. Donaciones y transferencias

1/ Información actualizada al 31 de marzo de 2015.

FUENTE: Ministerio de Economía y Finanzas

ELABORACIÓN: BCRP, Sucursal Arequipa, Departamento de Estudios Económicos



ANEXO 10

MOQUEGUA: GASTOS NO FINANCIEROS DE LOS GOBIERNOS LOCALES

(Millones de nuevos soles)

	2014										2015			
	MAR	ABR	MAY	JUN	JUL	AGO	SET	OCT	NOV	DIC	ENE	FEB	MAR	
GASTOS NO FINANCIEROS	26	31	30	33	45	43	37	41	50	82	5	9	18	GASTOS NO FINANCIEROS
A. GASTOS CORRIENTES	11	12	13	12	16	11	12	13	13	24	4	6	11	A. GASTOS CORRIENTES
1. Personal y obligaciones sociales	3	4	3	3	6	3	3	3	4	6	2	2	4	1. Personal y obligaciones sociales
2. Pensiones y otras prestaciones	0	0	0	0	0	0	0	1	0	1	0	0	1	2. Pensiones y otras prestaciones
3. Bienes y servicios	7	8	9	8	10	8	8	9	9	16	2	4	6	3. Bienes y servicios
4. Donaciones y Transferencias	0	0	0	0	0	0	1	0	0	1	0	0	0	4. Donaciones y Transferencias
5. Otros gastos	0	0	0	0	0	0	0	0	0	0	0	0	0	5. Otros gastos
B. GASTOS DE CAPITAL	15	19	17	21	29	32	25	28	37	58	1	3	7	B. GASTOS DE CAPITAL
1. Donaciones y Transferencias	0	0	0	0	0	0	0	1	2	0	0	0	0	1. Donaciones y Transferencias
2. Otros Gastos	0	0	0	0	0	0	0	0	0	0	0	0	0	2. Otros Gastos
3. Adquisición de Activos no Financieros	15	19	17	20	29	32	25	27	35	58	1	3	7	3. Adquisición de Activos no Financieros

1/ Información actualizada al 31 de marzo de 2015.

FUENTE: Ministerio de Economía y Finanzas

ELABORACIÓN: BCRP Sucursal Arequipa. Departamento de Estudios Económicos

ANEXO 11

MOQUEGUA: COLOCACIONES
(Saldo en millones de nuevos soles)

ENTIDADES FINANCIERAS	2014											2015			ENTIDADES FINANCIERAS
	MAR	ABR	MAY	JUN	JUL	AGO	SEP	OCT	NOV	DIC	ENE	FEB	MAR		
I. BANCO DE LA NACIÓN	28	39	46	30	30	30	31	31	31	31	32	32	32	34	I. BANCO DE LA NACIÓN
II. BANCA MÚLTIPLE	321	322	330	338	343	343	345	350	350	350	349	349	354	377	II. BANCA MÚLTIPLE
Continental	36	36	37	37	37	38	39	39	39	39	38	37	37	40	Continental
Crédito	175	175	178	183	187	184	185	187	185	185	190	188	191	191	Crédito
Interbank	30	31	32	33	33	34	35	36	37	37	37	38	38	37	Interbank
Scotiabank	49	49	52	55	55	56	56	58	60	55	55	57	60	61	Scotiabank
Mi Banco	25	25	25	25	25	25	24	24	24	24	24	24	23	43	Mi Banco
Azteca del Perú	6	6	7	6	6	6	6	6	5	5	5	5	5	5	Azteca del Perú
III. INST.NO BANCARIAS	287	287	288	288	287	288	286	285	284	281	281	280	281	257	III. INST.NO BANCARIAS
Caja Municipal Arequipa	149	148	146	145	143	142	139	137	134	132	132	130	129	129	Caja Municipal Arequipa
Caja Municipal Cusco	0	1	1	1	1	2	2	2	2	2	2	3	3	3	Caja Municipal Cusco
Caja Municipal Tacna	56	54	54	54	53	52	52	51	50	48	48	47	47	47	Caja Municipal Tacna
Financiera Confianza*	24	24	24	24	24	24	24	24	25	25	25	25	25	24	Financiera Confianza*
Financiera Efectiva	4	4	4	4	4	4	4	4	4	4	4	4	3	3	Financiera Efectiva
Financiera Compartamos	0	0	0	1	1	1	1	1	1	1	1	1	1	1	Financiera Compartamos
Credi Scotia Financiera	17	17	18	18	18	18	19	19	20	20	20	20	21	21	Credi Scotia Financiera
Financiera Nueva Visión	7	7	7	7	7	7	7	7	7	7	7	7	7	7	Financiera Nueva Visión
Financiera Edyficar	22	22	22	22	23	23	23	23	23	24	24	24	24	0	Financiera Edyficar
Caja Municipal Sullana	10	10	11	12	13	14	15	17	18	18	18	19	21	22	Caja Municipal Sullana
TOTAL	637	648	663	656	660	660	662	666	665	662	662	661	667	668	TOTAL
Moneda Nacional	540	553	563	552	549	556	555	562	565	563	563	562	567	570	Moneda Nacional
Moneda Extranjera	97	95	100	104	111	105	106	104	100	99	99	99	100	98	Moneda Extranjera

FUENTE: Superintendencia de Banca, Seguros y AFP's.

ELABORACIÓN:BCRP.Sucursal Arequipa. Departamento de Estudios Económicos



ANEXO 12

MOQUEGUA: DEPOSITOS
(Saldo en millones de nuevos soles)

ENTIDADES FINANCIERAS	2014										2015			ENTIDADES FINANCIERAS
	MAR	ABR	MAY	JUN	JUL	AGO	SEP	OCT	NOV	DIC	ENE	FEB	MAR	
I. BANCO DE LA NACIÓN	155	166	163	164	162	168	162	160	160	162	157	175	178	I. BANCO DE LA NACIÓN
II. BANCA MÚLTIPLE	447	434	490	432	435	426	440	451	500	501	477	485	498	II. BANCA MÚLTIPLE
Continental	39	41	42	39	37	38	37	39	41	40	41	41	46	Continental
Crédito	271	255	285	255	253	235	250	241	261	249	257	260	272	Crédito
Interbank	69	71	70	67	74	67	67	68	66	66	65	76	72	Interbank
Scotiabank	56	56	82	59	59	75	76	92	122	135	103	97	98	Scotiabank
Mi Banco	6	6	6	6	6	6	5	5	5	6	6	5	5	Mi Banco
Azteca del Perú	6	6	6	5	6	5	5	6	5	5	5	6	5	Azteca del Perú
III. INSTIT. NO BANCARIAS	144	144	146	145	145	144	145	143	145	148	150	149	150	III. INSTIT. NO BANCARIAS
Caja Municipal Arequipa	100	102	103	102	103	101	102	99	101	102	102	102	104	Caja Municipal Arequipa
Caja Municipal Tacna	34	32	32	33	32	32	32	33	33	34	34	34	34	Caja Municipal Tacna
Caja Municipal Sullana	3	3	3	3	2	3	3	3	3	3	5	4	4	Caja Municipal Sullana
Financiera Confianza	3	3	4	4	3	3	3	4	3	4	3	3	3	Financiera Confianza
Credi Scotia Financiera	4	5	5	5	5	5	5	4	5	5	5	5	5	Credi Scotia Financiera
Caja Municipal Cusco	0	0	0	0	0	0	0	0	0	0	1	1	0	Caja Municipal Cusco
TOTAL	746	744	799	741	742	738	747	754	805	811	784	809	826	TOTAL
Moneda Nacional	577	578	605	571	577	580	574	593	607	609	598	615	651	Moneda Nacional
Moneda Extranjera	169	166	194	170	166	158	173	161	198	202	186	194	175	Moneda Extranjera

FUENTE: Superintendencia de Banca, Seguros y AFP's.

ELABORACIÓN:BCRP.Sucursal Arequipa. Departamento de Estudios Económicos

ANEXO 13

MOQUEGUA: TASA DE MOROSIDAD 1/

(En Porcentajes)

ENTIDADES FINANCIERAS	2014											2015		ENTIDADES FINANCIERAS
	FEB	MAR	ABR	MAY	JUN	JUL	AGO	SET	OCT	NOV	DIC	ENE	FEB	
I. BANCO DE LA NACIÓN	0,7	0,7	0,8	0,9	0,9	0,8	0,8	0,8	0,8	0,8	0,8	0,7	0,8	I. BANCO DE LA NACIÓN
II. BANCA MULTIPLE	3,5	4,0	3,7	3,3	3,9	3,8	3,8	3,9	3,5	3,6	3,8	4,0	4,0	II. BANCA MULTIPLE
III. INSTIT. NO BANCARIAS														III. INSTIT. NO BANCARIAS
Empresas Financieras	3,9	4,0	4,4	4,6	4,8	3,9	5,2	5,4	5,2	4,8	4,4	4,8	5,3	Empresas Financieras
Cajas Municipales	5,4	5,8	6,2	6,4	6,4	5,2	7,2	6,9	7,1	6,9	5,3	5,9	6,0	Cajas Municipales
Edpymes	3,0	3,0	5,6	7,7	11,0	2,8	6,2	9,5	6,8	5,1	6,7	10,1	11,8	Edpymes
TOTAL	4,1	4,5	4,6	4,8	4,7	4,2	5,0	4,9	4,8	4,7	4,2	4,5	4,7	TOTAL

1/ Cifras Preliminares

FUENTE: Superintendencia de Banca, Seguros y AFP (SBS)

ELABORACIÓN: BCRP. Sucursal Arequipa. Departamento de Estudios Económicos

