

**BANCO CENTRAL DE RESERVA DEL PERÚ**  
**SUCURSAL AREQUIPA**



**MOQUEGUA: Síntesis de Actividad Económica**  
**Febrero 2015<sup>1</sup>**

**Departamento de Estudios Económicos**

*El Banco Central de Reserva del Perú (BCRP) ha considerado presentar un conjunto de indicadores sectoriales de actividad económica con la finalidad de poder realizar el seguimiento del desempeño de la economía departamental. Para el sector real, se ha utilizado el Valor Bruto de Producción a precios del año 2007 para los sectores disponibles. Cabe señalar que a partir de enero 2014, el Instituto Nacional de Estadística (INEI) ha realizado el cambio de año base (de 1994 a 2007) para la construcción del Producto Bruto Interno (PBI) nacional, estando en elaboración la desagregación departamental. En la medida que se publique referida información, el BCRP volvería a elaborar para cada departamento un indicador agregado de actividad económica.*

<sup>1</sup> En el presente informe participaron: Lizzie Jugo, Judith Reátegui y Nilda Cabrera.

## ÍNDICE

*Página*

<b>RESUMEN EJECUTIVO .....</b>	<b>3</b>
<b>I. ACTIVIDAD PRODUCTIVA .....</b>	<b>5</b>
1. Actividad primaria .....	5
1.1 Sector agropecuario .....	5
1.2 Sector pesca.....	6
1.3 Sector minería .....	7
2. Otros indicadores sectoriales .....	9
2.1 Sector manufactura .....	9
2.2 Arribos a los establecimientos de hospedaje .....	9
<b>II. ASPECTOS LABORALES .....</b>	<b>10</b>
1. Empleo.....	10
<b>III. SECTOR EXTERNO .....</b>	<b>11</b>
1. Exportaciones .....	11
<b>IV. CRÉDITO Y DEPÓSITOS.....</b>	<b>12</b>
1. Crédito .....	12
2. Depósitos.....	14
<b>V. GASTO PUBLICO NO FINANCIERO .....</b>	<b>15</b>
1. Gasto corriente no financiero .....	15
2. Gasto de Capital.....	16
<b>VI. ANEXOS .....</b>	<b>18</b>



## RESUMEN EJECUTIVO

---

### Principales hechos de importancia

- En febrero, los sectores: agropecuario, pesca y minería registraron indicadores negativos de 7,5 por ciento, 64,2 por ciento y 14,0 por ciento, respectivamente.
- Al considerar **otros indicadores de la actividad económica** en el departamento, se aprecia que en el mes, la **actividad manufacturera** experimentó una variación negativa de 3,8 por ciento, determinada por la menor producción de congelado de pescado, cobre y oro. El **arribo de turistas** a los establecimientos de hospedaje registró una variación positiva de 3,7 por ciento, por mayor afluencia de turistas nacionales y extranjeros. El **empleo formal** se contrajo 13,5 por ciento, por menor demanda de los sectores transporte, almacenes y comunicaciones así como manufactura. El **crédito** aumentó 5,1 por ciento y los **depósitos** 13,7 por ciento; adicionalmente el **gasto de capital** decreció 68,6 por ciento.

### Actividad primaria

- La **actividad agropecuaria** se contrajo 7,5 por ciento en el período interanual en febrero, al impactar la caída del sub-sector agrícola (-8,2 por ciento), ligada a la menor producción de alfalfa (-11,4 por ciento), palto (-1,3 por ciento) y manzano (-18,1 por ciento); además de leche fresca (-3,5 por ciento), huevos de ave (-1,5 por ciento) y carne de porcino (-14,8 por ciento), con relación al sub-sector pecuario (-2,9 por ciento). En los dos meses del año, la actividad agropecuaria presentó una variación negativa (-9,8 por ciento), resultado de la caída en la actividad agrícola (-10,9 por ciento) y en menor medida a la pecuaria (-3,2 por ciento).
- El **sector pesca** se contrajo 64,2 por ciento respecto al similar mes del año anterior, principalmente por la menor extracción de pescados y mariscos para la línea de fresco (-46,0 por ciento) y de congelado (-86,0 por ciento), en la actividad de consumo humano directo; además de la nula extracción de anchoveta para la pesca industrial. En el año, la actividad pesquera acumuló una contracción de 64,2 por ciento, asociada, esta vez, al menor dinamismo de la pesca con destino a congelado (-42,6 por ciento).
- La **actividad minera** se contrajo 14,0 por ciento, debido a la menor producción de cobre (-12,1 por ciento), oro (-48,6 por ciento), plata (-29,8 por ciento) y molibdeno (-5,6 por ciento). En los dos meses del año, la actividad acumuló un decrecimiento de 8,0 por ciento, asociado a los menores volúmenes de cobre (-6,4 por ciento), oro (-41,5 por ciento) y plata (-24,8 por ciento).

### Otros indicadores de actividad económica

- La **producción del sector manufacturero** mostró un indicador negativo de 3,8 por ciento, en el período interanual de febrero, al disminuir la producción de cobre (blíster y cátodos). Entre enero y febrero, la producción del sector manufacturero acumuló un crecimiento de 2,2 por ciento.
- El **arribo de turistas a los establecimientos de hospedaje** registró una mejora de 3,7 por ciento en el período interanual, debido a la mayor afluencia del turismo nacional y extranjero. En los dos meses del año, el flujo de turistas sostuvo un crecimiento de 7,4 por ciento, resultado del dinamismo del turismo interno, principalmente.

- El **empleo en la ciudad de Moquegua**, en empresas privadas formales de 10 a más trabajadores, en el mes de febrero se contrajo 13,5 por ciento, resultado del menor ritmo especialmente de los sectores servicios (-22,7 por ciento) y transporte y comunicaciones (-6,7 por ciento). En los dos primeros meses del año, el empleo acumuló un indicador negativo de 8,1 por ciento, al disminuir en los sectores servicios (-13,5 por ciento), transporte y comunicaciones (-13,5 por ciento) y manufactura (-2,0 por ciento), principalmente.
- El **crédito** en el departamento creció en febrero 5,1 por ciento, en términos nominales, frente a similar mes del año anterior. La **morosidad** en el mes de enero fue de 4,5 por ciento. Los depósitos crecieron 13,7 por ciento, en el período interanual.
- El **gasto de capital** ascendió a 9,0 millones de nuevos soles, mostrando una variación negativa de 68,7 por ciento, en términos reales, explicada por el menor nivel de gasto de los tres niveles de gobierno. En los dos meses del año, el gasto acumulado registró una contracción de 68,6 por ciento, en relación a igual período del año 2014.

**CUADRO N° 1**  
**OTROS INDICADORES DE ACTIVIDAD ECONOMICA**  
(Variación % respecto a similar mes del año anterior)

		Set.14		Oct.14		Nov.14		Dic.14		Ene.15		Feb.15
Producción industrial 1/	↑	3,3	↓	-32,2	↓	-44,4	↑	2,9	↑	7,7	↓	-3,8
Arribos a establecimientos de hospedaje	↑	7,7	↑	4,4	↑	3,6	↓	-4,9	↑	11,1	↑	3,7
Empleo formal urbano3/	↑	43,7	↑	0,1	↓	-0,4	↓	-0,8	↓	-1,2	↓	-13,5
Crédito total 2/	↑	8,1	↑	6,9	↑	5,7	↑	3,9	↑	3,8	↑	5,1
Inversión Pública 1/	↑	8,3	↑	10,2	↑	18,3	↓	-25,5	↓	-67,7	↓	-72,2

1/ En términos reales

2/ En términos nominales

3/ En empresas de 10 a más trabajadores situadas en la ciudad de Moquegua

Fuentes: BCRP - Sucursal Arequipa, SBS, MTPE y MEF.

## I. ACTIVIDAD PRODUCTIVA

### 1. Actividad primaria

#### 1.1 Sector agropecuario

- En febrero, el **sector agropecuario** disminuyó 7,5 por ciento, por la contracción de los sub-sectores agrícola (-8,2 por ciento) y pecuario (-2,9 por ciento). Entre enero y febrero, el sector agropecuario registró una caída de 9,8 por ciento, resultado del menor dinamismo de la actividad agrícola (-10,9 por ciento) y en menor medida de la pecuaria (-3,2 por ciento).

**CUADRO N° 2**  
**SECTOR AGROPECUARIO 1/**  
(Miles de toneladas)

Subsectores	Estructura Porcentual 2013 2/	Febrero			Enero - Febrero				
		2014	2015	Var.%	Contribución al crecimiento 3/	2014	2015	Var.%	Contribución al crecimiento 3/
<b>SECTOR AGRICOLA</b>	<b>85,6</b>			<b>-8,2</b>	<b>-7,1</b>			<b>-10,9</b>	<b>-9,4</b>
Maíz amiláceo	0,6	0,0	0,0	18,4	0,0	0,0	0,0	-15,4	0,0
Maíz amarillo duro	0,1	0,0	0,0	-35,3	-0,1	0,1	0,1	27,2	0,0
Papa	2,3	0,8	0,9	7,9	0,2	1,1	1,2	10,4	0,2
Yuca	0,0	0,0	0,0	n.d.	n.d.	0,0	0,0	n.d.	n.d.
Trigo	0,1	0,0	0,0	-100,0	0,0	0,0	0,0	-100,0	0,0
Cebada grano	0,1	0,0	0,0	-100,0	0,0	0,0	0,0	-100,0	0,0
Haba grano verde	0,1	0,1	0,0	-49,5	-0,1	0,1	0,0	-34,0	0,0
Cebolla	1,3	0,0	0,4	725,0	1,3	0,1	0,7	781,1	1,3
Alfalfa	72,2	59,7	52,9	-11,4	-8,4	113,8	96,5	-15,2	-11,7
Palto	4,1	0,3	0,3	-1,3	0,0	0,4	0,4	15,3	0,3
Manzano	0,3	0,1	0,1	-18,1	-0,1	0,2	0,1	-28,3	-0,2
Vid	3,4	0,7	0,7	1,9	0,1	0,7	0,8	19,7	0,8
Olivo	0,5	0,0	0,0	n.d.	n.d.	0,0	0,0	n.d.	n.d.
Chirimoyo	0,2	0,0	0,0	n.d.	n.d.	0,0	0,0	n.d.	n.d.
Damasco	0,4	0,0	0,0	n.d.	n.d.	0,0	0,0	n.d.	n.d.
<b>SECTOR PECUARIO</b>	<b>14,4</b>			<b>-2,9</b>	<b>-0,4</b>			<b>-3,2</b>	<b>-0,5</b>
Carne de ave 4/	0,3	0,0	0,0	0,0	0,0	0,0	0,0	-4,0	0,0
Carne de Alpaca 4/	0,2	0,0	0,0	-12,4	0,0	0,0	0,0	-6,7	0,0
Carne de Llama 4/	0,2	0,0	0,0	-8,3	0,0	0,0	0,0	3,0	0,0
Carne de caprino 4/	0,0	0,0	0,0	-54,9	-0,1	0,0	0,0	-64,8	-0,1
Carne de ovino 4/	0,2	0,0	0,0	-34,6	-0,1	0,0	0,0	-25,8	-0,1
Carne de porcino 4/	1,4	0,0	0,0	-14,8	-0,2	0,1	0,1	-15,5	-0,2
Carne de vacuno 4/	2,5	0,1	0,1	9,3	0,2	0,2	0,2	11,5	0,3
Huevo	0,4	0,0	0,0	-1,5	0,0	0,0	0,0	-2,9	0,0
Leche	9,1	1,3	1,3	-3,5	-0,3	2,8	2,7	-4,8	-0,4
<b>SECTOR AGROPECUARIO</b>	<b>100,0</b>			<b>-7,5</b>	<b>-7,5</b>			<b>-9,8</b>	<b>-9,8</b>

1/ Cifras preliminares.

2/ A precios de 2007

3/ En base a la estructura de similar período de 2014.

4/ Peso neto.

Fuente: Gerencia Regional de Agricultura y Riego-Moquegua

Elaboración: BCRP, Sucursal Arequipa. Departamento de Estudios Económicos.

- El decrecimiento de la **actividad agrícola**, en el mes de febrero, se explica básicamente por la disminución de la producción de alfalfa (-11,4 por ciento), y en menor medida por la producción de palto (-1,3 por ciento) y manzano (-18,1 por ciento), entre otros.
- En los dos primeros meses del presente año, el sub-sector agrícola, registró un menor dinamismo, como resultado a los menores niveles de producción de alfalfa (-15,2 por ciento), manzano (-28,3 por ciento) y maíz amiláceo (-15,4 por ciento), principalmente.
- La caída de la **actividad pecuaria**, en el mes de febrero, se explica por la disminución de la producción de leche fresca (-3,5 por ciento), huevos de ave (-1,5 por ciento) y carne de porcino (-14,8 por ciento), principalmente.



- Entre enero y febrero, la producción acumulada del sub-sector pecuaria registró una contracción respecto al mismo periodo del año 2014, explicada por la disminución de la producción de leche (-4,8 por ciento), huevos de ave (-2,9 por ciento), carne de porcino (-15,5 por ciento) y carne de ave (-4,0 por ciento), básicamente.
- El avance de la presente **campaña de siembras 2014/2015** registró una superficie acumulada de 1 387 hectáreas, que fue inferior en 24,3 por ciento en relación al mismo periodo de la campaña anterior, asociada a las menores extensiones de cultivo de alfalfa (-76,5 por ciento), papa (-32,2 por ciento), palto (-92,1 por ciento) y cebada grano (-39,8 por ciento), principalmente.

**CUADRO N° 3**  
**SUPERFICIE SEMBRADA 1/**  
(En hectáreas)

	Campaña agrícola 2/		Variación	
	2013/2014	2014/2015	Absoluta	Porcentual
Maíz amiláceo	661	631	- 30	-4,5
Maíz amarillo duro	20	37	17	85,0
Papa	522	354	- 168	-32,2
Yuca	1	1	0	0,0
Trigo	74	50	-24	-32,4
Cebada grano	113	68	-45	-39,8
Haba grano verde	87	86	- 1	-1,1
Cebolla	40	97	57	142,5
Alfalfa	247	58	- 189	-76,5
Palto	63	5	-58	-92,1
Manzano	0	0	0,0	n.d.
Vid	0	0	0,0	n.d.
Olivo	5	0	-5,0	-100,0
Chirimoyo	0	0	0,0	n.d.
Damasco	0	0	0,0	n.d.
<b>Total</b>	<b>1 833</b>	<b>1 387</b>	<b>-446</b>	<b>-24,3</b>

1/ Cifras preliminares.

2/ De agosto a febrero.

Fuente: Gerencia Regional de Agricultura y Riego - Moquegua.

Elaboración: BCRP, Sucursal Arequipa. Departamento de Estudios Económicos.

## 1.2 Sector pesca

- En febrero, la **actividad pesquera** registró una contracción de 64,2 por ciento respecto al similar mes del año anterior, explicada por el resultado negativo del desembarque de recursos direccionados para el consumo humano directo (-67,0 por ciento), vinculada a la menor pesca para fresco (-46,0 por ciento) y congelado (-86,0 por ciento); además de la ausencia de pesca para el consumo humano indirecto.
- Entre enero a febrero, la actividad pesquera registró una disminución de 64,2 por ciento, reflejada por la menor extracción de pesca para el consumo de congelado (-42,6 por ciento).

**CUADRO N° 4  
SECTOR PESCA 1/**

	Febrero			Enero - Febrero		
	2014	2015	Var.%	2014	2015	Var.%
<b>Consumo Humano Directo</b>	<b>3 666</b>	<b>1 211</b>	<b>-67,0</b>	<b>3 666</b>	<b>4 046</b>	<b>10,4</b>
Fresco	1 748	943	-46,0	1 748	2 944	68,4
Congelado	1 918	268	-86,0	1 918	1 102	-42,6
<b>Consumo Humano Indirecto</b>	<b>0</b>	<b>0</b>	<b>n.d.</b>	<b>0</b>	<b>0</b>	<b>n.d.</b>
<b>SECTOR PESCA 2/</b>			<b>-64,2</b>			<b>-64,2</b>

1/ Cifras preliminares.

2/ A precios de 2007

Fuente: Ministerio de la Producción

Elaboración: BCRP, Sucursal Arequipa, Departamento de Estudios Económicos.

- En febrero, el precio promedio de la harina de pescado fue US\$ 1985,0 por tonelada, resultado superior en 32,1 por ciento en el período interanual y menor en 6,9 por ciento en relación al mes anterior.

**GRÁFICO N° 1  
COTIZACIÓN INTERNACIONAL DE HARINA DE PESCADO  
(Hamburgo - US\$/TM)**

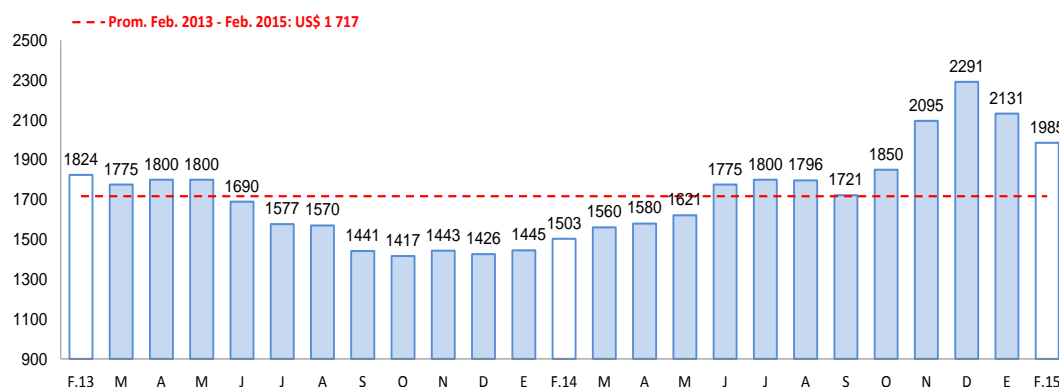

Fuente: Bloomberg.

### 1.3 Sector minería

- La **actividad minera** en febrero se contrajo 14,0 por ciento, determinada por la caída de los volúmenes de producción de cobre (-12,1 por ciento), oro (-48,6 por ciento), plata (-29,8 por ciento) y molibdeno (-5,6 por ciento), debido a la menor producción de la empresa Southern Perú Copper Corporation, en su unidad minera de Cuajone.
- Entre los meses de enero a febrero, el sector registró una disminución de 8,0 por ciento, explicado básicamente por la menor extracción de cobre (-6,4 por ciento), oro (-41,5 por ciento) y plata (-24,8 por ciento).

**CUADRO N° 5**  
**SECTOR MINERIA 1/**  
(Variación % real respecto a similar periodo del año anterior)

Mineral	Estructura Porcentual 2013 2/	Febrero				Enero - Febrero			
		2014	2015	Var.%	Contribución 3/	2014	2015	Var.%	Contribución 3/
Cobre (TMF)	73,7	14 765	12 985	-12,1	-8,9	30 288	28 344	-6,4	-4,8
Oro (KGF)	8,5	322	166	-48,6	-3,1	586	343	-41,5	-2,4
Plata (KGF)	3,5	10 828	7 600	-29,8	-1,1	21 120	15 872	-24,8	-0,9
Molibdeno (TMF)	14,2	307	290	-5,6	-0,9	612	615	0,5	0,1
<b>SECTOR MINERÍA 2/</b>	<b>100,0</b>			<b>-14,0</b>	<b>-14,0</b>			<b>-8,0</b>	<b>-8,0</b>

1/ Cifras preliminares.

2/ A precios de 2007

3/ En base a la estructura de similar periodo de 2014.

Fuente: Ministerio de Energía y Minas.

Elaboración: BCRP, Sucursal Arequipa. Departamento de Estudios Económicos.

**GRÁFICO N° 2**  
**VARIACION DE LA PRODUCCIÓN MINERA**  
(Variación % real respecto a similar mes del año anterior)

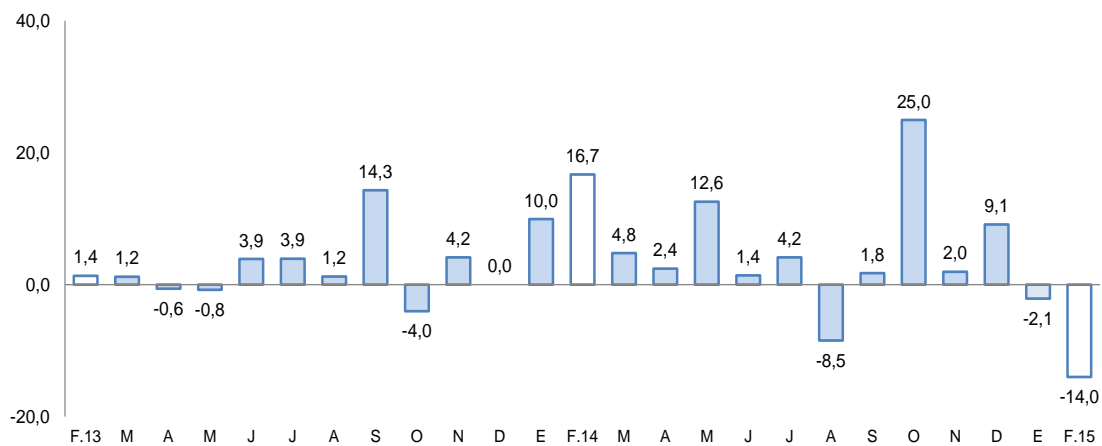

Fuente: Ministerio de Energía y Minas.

Elaboración: BCRP, Sucursal Arequipa, Departamento de Estudios Económicos

- La **cotización internacional de los principales metales** mostró una contracción en relación al similar mes del año anterior; especialmente en los precios del cobre (-20,3 por ciento), oro (-5,7 por ciento), plata (-19,3 por ciento) y plomo (-14,5 por ciento); a diferencia del zinc que mostró un incremento de 3,3 por ciento.



## 2. Otros indicadores sectoriales

### 1.4 Sector manufactura

- La **producción manufacturera** en Moquegua en el mes de febrero registró una variación negativa de 3,8 por ciento en comparación a igual período del año 2014, determinada por la menor producción de congelado de pescado y en el sector minero de oro refinado y cobre tanto blíster como cátodos.
- La producción acumulada en los meses de enero y febrero tuvo una variación positiva de 2,2 por ciento con respecto al año 2014, debido al comportamiento positivo observado en la producción de plata refinada, cobre blister y cátodos de cobre.

**CUADRO N° 6**  
**SECTOR MANUFACTURA**  
(Variación % real respecto a similar periodo del año anterior)

Ramas de actividad	Estructura porcentual 2013 1/	Febrero		Enero - Febrero	
		Var.%	Contribución 2/	Var.%	Contribución 2/
<b>MANUFACTURA PRIMARIA</b>					
Conservas y congelado pescado	0,7	-89,3	-1,2	-68,1	-0,9
Harina y aceite de pescado	0,3	0,0	0,0	0,0	0,0
Cobre blister	57,5	-3,0	-2,0	4,0	1,8
Cátodos de cobre	40,2	-0,8	-1,0	2,6	1,1
Oro refinado	0,2	-27,8	-0,2	-23,7	-0,1
Plata refinada	1,1	102,4	0,6	36,4	0,3
<b>SECTOR MANUFACTURA</b>	<b>100,0</b>	<b>-3,8</b>	<b>-3,8</b>	<b>2,2</b>	<b>2,2</b>

1/ A precios de 1994.

2/ En base a la estructura de similar periodo de 2014.

Fuente: Ministerios de la Producción y Energía y Minas

Elaboración: BCRP, Sucursal Arequipa. Departamento de Estudios Económicos.

### 1.5 Arribos a los establecimientos de hospedaje

- El **arribo de turistas** al departamento de Moquegua en el mes de febrero fue de 16 046 personas, con una evolución positiva de 3,7 por ciento, respecto a igual mes del año 2014, debido al aumento del turismo nacional y extranjero. La mayor procedencia de los turistas nacionales fue principalmente de las ciudades de Arequipa, Lima, Tacna y Puno; y en el caso de los turistas extranjeros, procedieron principalmente de Chile (64,3 por ciento), y en menor medida de Bolivia, Argentina, Estados Unidos y Brasil.
- Entre los meses de enero y febrero del año en curso, el número acumulado de turistas que llegaron al departamento fue de 33 206 personas, con una variación positiva de 7,4 por ciento en comparación con similar período del año 2014; debido al crecimiento del turismo interno en 7,8 por ciento y el turismo receptivo en 2,0 por ciento. El promedio de permanencia de turistas en el mes de febrero fue de 1,35 días.

**GRAFICO N° 3**  
**VARIACION DE ARRIBOS A ESTABLECIMIENTOS DE HOSPEDAJE**  
(Variación %)

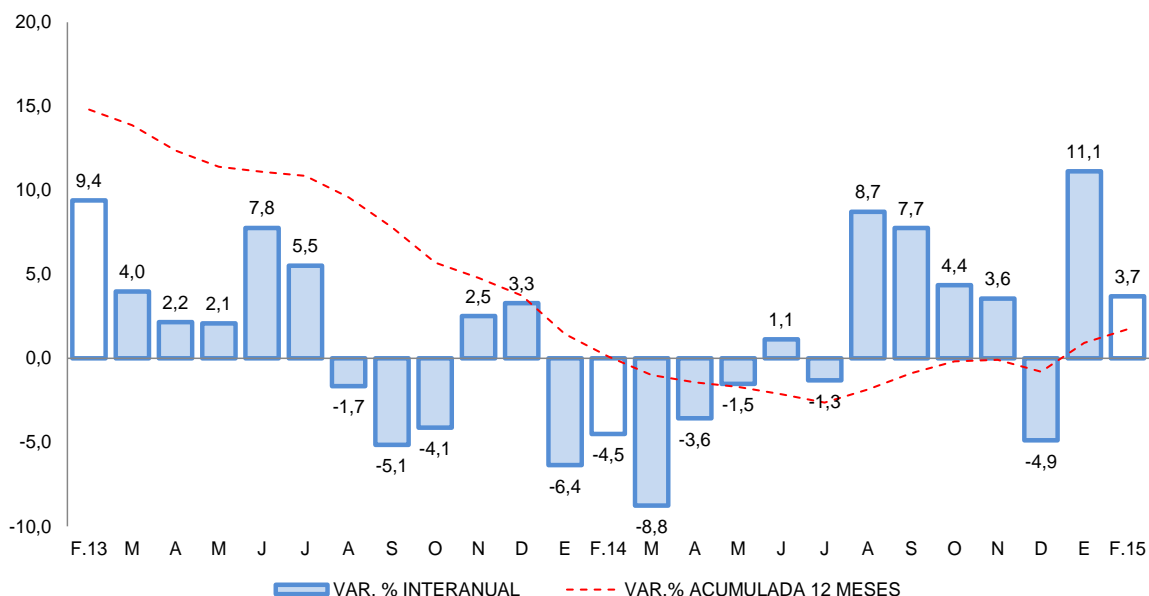

Fuente: Encuesta Mensual a Establecimientos de Hospedaje- MINCETUR.

## II. ASPECTOS LABORALES

### 1. Empleo

- El **empleo en la ciudad de Moquegua**, en empresas privadas formales de 10 a más trabajadores, en el mes de febrero, se contrajo 13,5 por ciento, determinado por los sectores servicios (-22,7 por ciento) y transporte y comunicaciones (-6,7 por ciento); compensados en cierta medida por la evolución positiva de los sectores extractivo (12,6 por ciento), manufactura (6,5 por ciento) y comercio (2,4 por ciento). En los dos primeros meses del año, el empleo acumuló un indicador negativo 8,1 por ciento, al disminuir en los sectores servicios (-13,5 por ciento), transporte y comunicaciones (-13,5 por ciento) y manufactura (-2,0 por ciento).

**CUADRO N° 7**  
**CIUDAD DE MOQUEGUA: ÍNDICE MENSUAL DE EMPLEO EN EMPRESAS PRIVADAS FORMALES DE 10 Y MÁS TRABAJADORES POR RAMA DE ACTIVIDAD ECONÓMICA 1/**  
(Octubre 2010=100)

	Febrero			Enero - Febrero		
	2014	2015	Var.%	2014	2015	Var.%
Extractiva 2/	90,4	101,8	12,6	91,3	102,6	12,5
Industria manufacturera	153,3	163,3	6,5	163,3	160,0	-2,0
Comercio	96,1	98,4	2,4	96,1	98,4	2,4
Transporte, almacenes y comunicaciones	106,4	99,3	-6,7	106,4	92,2	-13,3
Servicios 3/	89,7	69,3	-22,7	74,7	64,6	-13,5
<b>Total</b>	<b>92,6</b>	<b>80,1</b>	<b>-13,5</b>	<b>83,0</b>	<b>76,3</b>	<b>-8,1</b>

Nota: La información corresponde al primer día de cada mes.

1/ Cifras preliminares.

2/ Conformada por las subramas agricultura, pesca y minería.

3/ Conformada por las subramas servicios prestados a empresas, restaurantes y hoteles, establecimientos financieros, enseñanza, servicios sociales y comunales; y electricidad, gas y agua.

Fuente: MTPE - Encuesta Nacional de Variación del Empleo (ENVME)

Elaboración: BCRP, Sucursal Arequipa. Departamento de Estudios Económicos.

**GRÁFICO N° 4**  
**CIUDAD DE MOQUEGUA: EMPLEO FORMAL URBANO EN EMPRESAS DE 10 A MÁS TRABAJADORES**  
 (Variación % respecto a similar mes del año anterior)

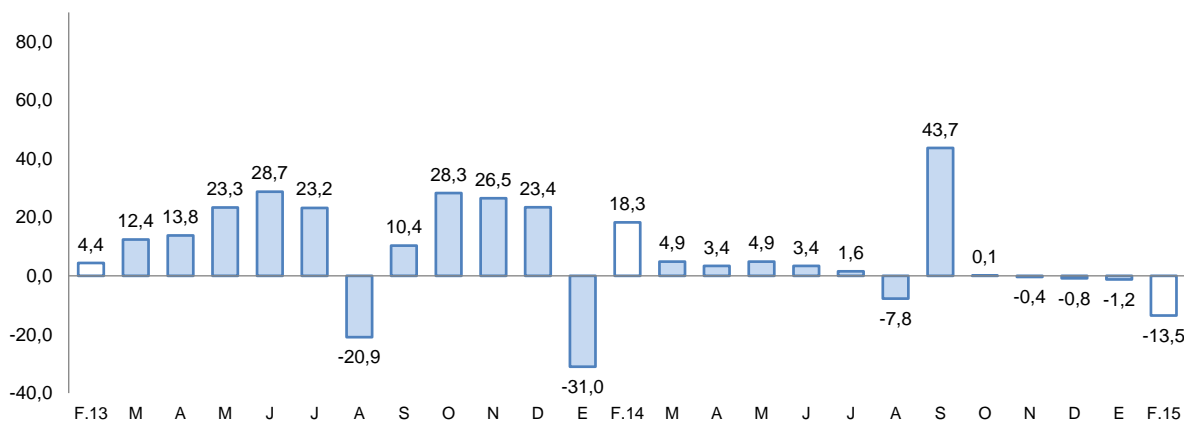

Fuente: Ministerio de Trabajo y Promoción del Empleo.

### III. SECTOR EXTERNO

#### 1. Exportaciones

- En el mes de febrero las **exportaciones** descendieron 27,5 por ciento con respecto a igual mes del año 2014, debido al menor dinamismo de los productos tradicionales (-28,2 por ciento), que estuvo asociado a los menores despachos de productos mineros derivados del cobre (-29,9 por ciento). En tanto los productos no tradicionales registraron un crecimiento de 3,7 por ciento, vinculado a los mayores envíos de productos pesqueros (14,8 por ciento) y de productos químicos (6,0 por ciento), atenuando el resultado final.
- Entre enero y febrero, las exportaciones mostraron una contracción de 25,0 por ciento, explicada por la disminución de los productos mineros tradicionales (-26,1 por ciento); adicionalmente los productos de naturaleza no tradicional también mostraron una contracción (-4,5 por ciento) asociado a una caída en las exportaciones de productos pesqueros (-20,0 por ciento) y sidero-metalúrgico (-100,0 por ciento).
- Los principales países destino de las exportaciones fueron República Popular China (47,7 por ciento), Italia (18,3 por ciento), Brasil (17,6 por ciento) y Chile (5,3 por ciento); entre otros. A nivel de productos, hacia República Popular China se destina cátodos de cobre refinado (81,6 por ciento) y en menor medida, minerales de cobre y concentrados (15,1 por ciento); a Italia cátodos de cobre refinado (99,8 por ciento), a Brasil cátodos de cobre refinado (100,0 por ciento) y finalmente a Chile fueron enviados minerales de molibdeno y sus concentrados (58,4 por ciento).
- La estructura de las exportaciones por principales productos muestra a cátodos de cobre refinado como los de mayor participación ( 82,1 por ciento), seguido de minerales de cobre y sus concentrados (7,2 por ciento) y minerales de molibdeno y sus concentrados (5,2 por ciento); entre otros.

**CUADRO Nº 7**  
**EXPORTACIONES POR GRUPO DE PRODUCTOS 1/**  
 (Valor FOB en millones de US\$)

TIPO	Febrero			Enero - Febrero		
	2014	2015	Var. %	2014	2015	Var. %
<b>PRODUCTOS TRADICIONALES</b>	<b>208,1</b>	<b>149,4</b>	<b>-28,2</b>	<b>383,3</b>	<b>285,6</b>	<b>-25,5</b>
Pesqueros	0,2	3,6	1943,8	2,0	3,6	86,1
Agrícolas	0,0	0,0	n.d.	0,0	0,0	n.d.
Mineros	207,9	145,8	-29,9	381,3	281,9	-26,1
Petróleo y derivados	0,0	0,0	n.d.	0,0	0,1	81,7
<b>PRODUCTOS NO TRADICIONALES</b>	<b>4,5</b>	<b>4,7</b>	<b>3,7</b>	<b>8,6</b>	<b>8,3</b>	<b>-4,5</b>
Agropecuarios	0,0	0,0	n.d.	0,0	0,0	n.d.
Pesqueros	1,1	1,2	14,8	2,3	1,9	-20,0
Textiles	0,0	0,0	n.d.	0,0	0,0	n.d.
Maderas, papeles y sus manufacturas	0,0	0,0	n.d.	0,0	0,0	n.d.
Químicos	2,9	3,1	6,0	5,8	6,0	4,1
Minerales no metálicos	0,0	0,0	n.d.	0,0	0,0	n.d.
Sidero-metalúrgicos	0,5	0,0	-100,0	0,5	0,0	-100,0
Metal-mecánicos	0,0	0,4	n.d.	0,0	0,4	n.d.
Otros	0,0	0,0	n.d.	0,0	0,0	n.d.
<b>TOTAL EXPORTACIONES</b>	<b>212,6</b>	<b>154,1</b>	<b>-27,5</b>	<b>391,9</b>	<b>293,9</b>	<b>-25,0</b>

1/ Cifras preliminares.

Fuente: Superintendencia Nacional de Aduanas y de Administración Tributaria.

Elaboración: BCRP, Sucursal Arequipa, Departamento de Estudios Económicos.

## IV. CRÉDITO Y DEPÓSITOS

### 1. Crédito

- Los **créditos** otorgados en Moquegua al finalizar el mes de febrero de 2015 tuvieron un saldo de S/. 667 millones; con una variación positiva de 5,1 por ciento, en comparación al igual mes del año anterior. El Banco de la Nación canalizó el 4,8 por ciento del total y sus saldos tuvieron un crecimiento de 16,2 por ciento en el período de análisis, por mayores colocaciones en moneda nacional; la banca múltiple colocó el 53,1 por ciento y registró un crecimiento de 10,8 por ciento, determinado por la evolución favorable del crédito colocado tanto en moneda nacional como en moneda extranjera; mientras que las instituciones no bancarias que participaron con el 42,1 por ciento, contrajeron sus créditos 2,3 por ciento, al registrar menores colocaciones tanto en moneda nacional como en moneda extranjera. Las colocaciones estuvieron conformadas en un 85,0 por ciento por moneda nacional, las que aumentaron 5,4 por ciento en comparación a febrero 2014; mientras que las colocaciones en moneda extranjera que representaron el 15,0 por ciento, reportaron una variación positiva de 3,4 por ciento; en febrero de 2014, la conformación de los créditos fue de 84,7 por ciento en moneda nacional y de 15,3 por ciento en moneda extranjera.

**CUADRO N° 8**  
**CREDITO DIRECTO**  
(Saldos en millones de nuevos soles)

	Estructura %	Febrero		Var. %
	Febrero 2015	2014	2015	
<b>Banco de la Nación</b>	<b>4,8</b>	<b>28</b>	<b>32</b>	<b>16,2</b>
<b>Banca múltiple</b>	<b>53,1</b>	<b>320</b>	<b>354</b>	<b>10,8</b>
<b>Instituciones no bancarias</b>	<b>42,1</b>	<b>287</b>	<b>281</b>	<b>-2,3</b>
Cajas municipales	30,0	214	200	-6,5
Edpymes	0,0	7	0	n.a.
Financieras	12,1	66	81	22,7
<b>TOTAL</b>	<b>100,0</b>	<b>635</b>	<b>667</b>	<b>5,1</b>
A Empresas	54,7	363	365	0,4
Consumo	33,3	204	222	9,1
Hipotecario	12,0	68	80	18,1
En moneda nacional	85,0	538	567	5,4
En moneda extranjera	15,0	97	100	3,4

1/ En puntos porcentuales.

Fuente: Superintendencia de Banca, Seguros y AFP.

Elaboración: BCRP, Sucursal Arequipa. Departamento de Estudios Económicos.

Según tipo de crédito, las mayores colocaciones correspondieron a créditos a empresas, los que representaron el 54,7 por ciento y tuvieron una variación positiva de 0,4 por ciento; luego se ubicaron los créditos de consumo que representaron el 33,3 por ciento y tuvieron un crecimiento de 9,1 por ciento, seguidos de los créditos hipotecarios que representaron el 12,0 por ciento y aumentaron 18,1 por ciento.

**GRAFICO N° 4**  
**VARIACIÓN DE LAS COLOCACIONES**  
(Variación % respecto a similar mes del año anterior)

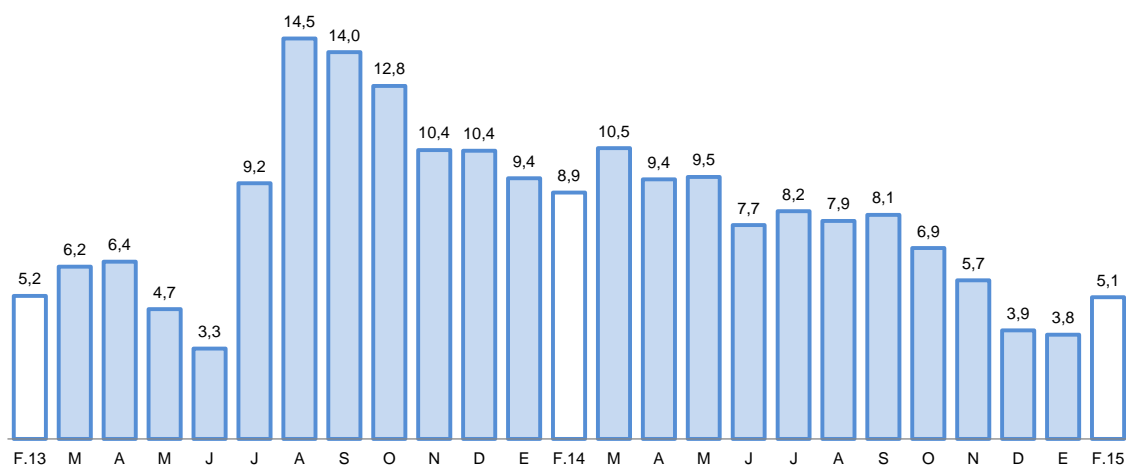

Fuente: Superintendencia de Banca, Seguros y AFP.

- La **cartera morosa** en el mes de enero 2015 fue de 4,5 por ciento, con un aumento de 0,6 puntos respecto a enero del año 2014; correspondiendo las tasas más elevadas a las



Edpymes con el 10,1 por ciento; Cajas Municipales de Ahorro y Crédito con el 5,9 por ciento, y las Empresas Financieras con el 4,8 por ciento.

**GRAFICO N° 5**  
**TASA DE MOROSIDAD 1/2/**  
(Porcentaje)

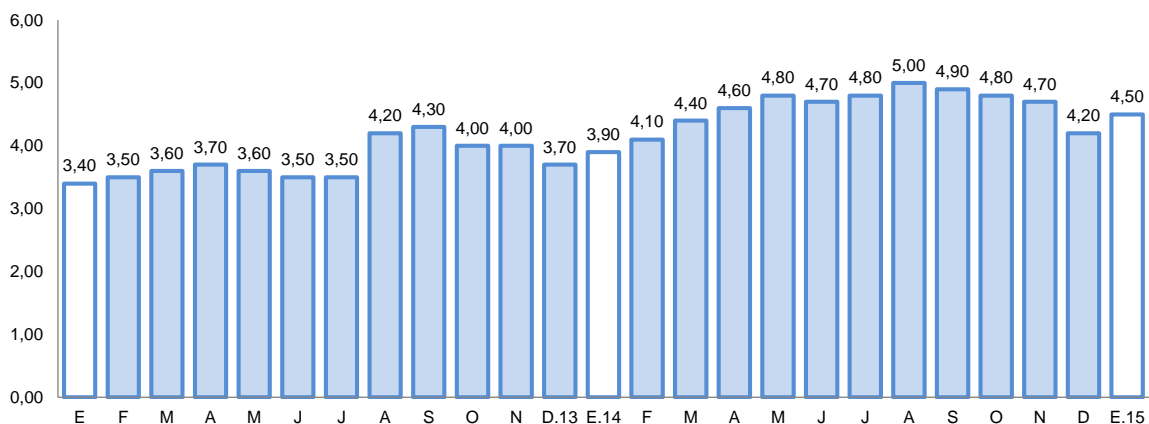

1/ Preliminar.

2/ Morosidad = (créditos vencidos + créditos en cobranza judicial) / colocaciones brutas.

## 2. Depósitos

- Los **depósitos** registraron un saldo de S/. 809 millones, con una variación positiva de 13,7 por ciento al compararlos con igual mes del año anterior. Los depósitos del Banco de la Nación representaron el 21,6 por ciento del total del sistema y tuvieron un incremento de 8,8 por ciento en el período interanual; los depósitos de la banca múltiple representaron el 60,0 por ciento y sus saldos crecieron 19,4 por ciento; mientras que las instituciones no bancarias que captaron el 18,4 por ciento, registraron un aumento de 2,9 por ciento. Los depósitos estuvieron conformados en 76,0 por ciento por moneda nacional, los que tuvieron una variación positiva de 12,2 por ciento; en moneda extranjera la participación fue de 24,0 por ciento con un aumento de 18,3 por ciento.
- Por modalidad de captación, los mayores saldos correspondieron a depósitos de ahorro con el 40,5 por ciento, los que tuvieron un incremento de 10,9 por ciento, en relación al período interanual, por mayor captación tanto en moneda nacional como en extranjera; siguen los depósitos a plazo con el 30,9 por ciento, los que aumentaron 10,8 por ciento, por el incremento en moneda nacional y finalmente, los depósitos a la vista que representaron el 28,6 por ciento y se incrementaron 21,4 por ciento, asociado a la variación positiva de los depósitos en moneda nacional y en extranjera.

**CUADRO N° 9  
DEPOSITOS**  
(Saldos en millones de nuevos soles)

	Estructura %		Febrero		Var. %
	Febrero 2015	2014	2015		
<b>Banco de la Nación</b>	<b>21,6</b>	<b>161</b>	<b>175</b>	<b>8,8</b>	
<b>Banca múltiple</b>	<b>60,0</b>	<b>406</b>	<b>485</b>	<b>19,4</b>	
<b>Instituciones no bancarias</b>	<b>18,4</b>	<b>145</b>	<b>149</b>	<b>2,9</b>	
Cajas municipales	17,4	136	141	3,5	
Financieras	1,0	9	8	-5,9	
<b>TOTAL</b>	<b>100,0</b>	<b>712</b>	<b>809</b>	<b>13,7</b>	
Vista	28,6	191	231	21,4	
Ahorro	40,5	295	328	10,9	
A plazo	30,9	226	250	10,8	
En moneda nacional	76,0	548	615	12,2	
En moneda extranjera	24,0	164	194	18,3	

1/ En puntos porcentuales.

Fuente: Superintendencia de Banca, Seguros y AFP.

Elaboración: BCRP, Sucursal Arequipa. Departamento de Estudios Económicos.

**GRÁFICO N° 6  
VARIACION DE LOS DEPÓSITOS**  
(Variación % respecto a similar mes del año anterior)

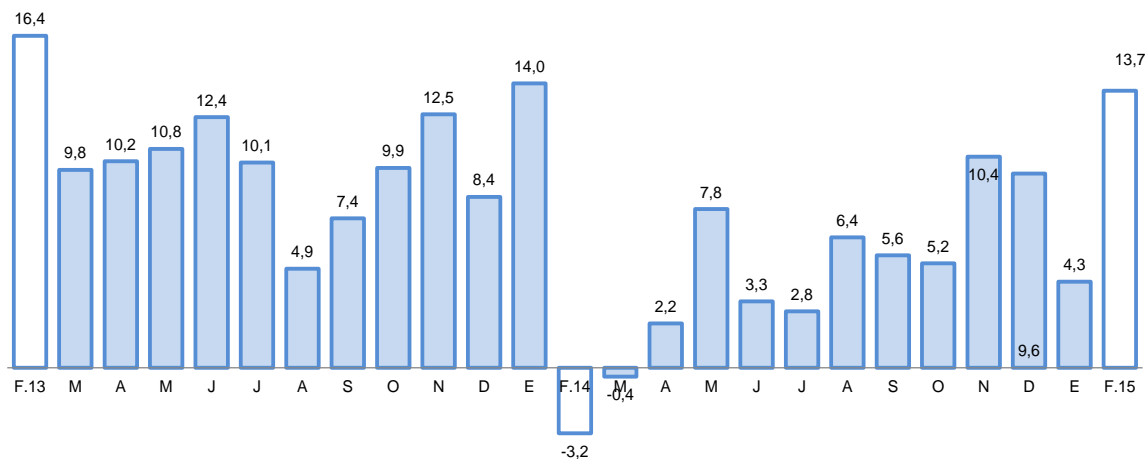

Fuente: Superintendencia de Banca, Seguros y AFP.

- El ratio colocaciones/depositos en el mes de febrero del 2015 fue de 0,82, mostrando una variación negativa respecto a igual mes del año anterior en que se ubicó en 0,89.

## V. GASTO PUBLICO NO FINANCIERO

### 1. Gasto corriente no financiero

- El **gasto corriente no financiero** en Moquegua efectuado por los tres niveles de gobierno, en febrero fue de S/. 32 millones, con una contracción de 13,5 por ciento en términos reales al

compararlo con igual mes del año anterior, debido a la caída registrada en el Gobierno Nacional por menores gastos en remuneraciones, bienes y servicios; en el Gobierno Regional, que los contrajo en remuneraciones, bienes, servicios y transferencias; mientras que en los gobiernos locales el gasto se contrajo por menores desembolsos en los rubros de remuneraciones y bienes y servicios.

- En los dos primeros meses del año, el gasto acumulado fue de S/. 63 millones con una variación negativa de 13,8 por ciento, debido al menor gasto efectuado en los tres niveles de gobierno, aunque con mayor significancia en los gobiernos locales.

**CUADRO N° 10**  
**GASTO CORRIENTE NO FINANCIERO 1/2**  
(Millones de nuevos soles)

	Febrero			Enero- Febrero		
	2014	2015	Var.%real	2014	2015	Var.%real
Gobierno Nacional	12	12	-2,7	25	24	-6,7
Gobierno Regional	15	14	-9,2	30	29	-6,1
Gobiernos locales	9	6	-35,1	16	10	-39,3
<b>Total</b>	<b>36</b>	<b>32</b>	<b>-13,5</b>	<b>71</b>	<b>63</b>	<b>-13,8</b>

1/ Información actualizada al 28 de febrero de 2015.

2/ Comprende el gasto en remuneraciones, bienes y servicios y pensiones.

Fuente: Ministerio de Economía y Finanzas.

Elaboración: BCRP, Sucursal Arequipa. Departamento de Estudios Económicos.

## 2. Gasto de Capital

- El **gasto de capital** correspondiente a los tres niveles de gobierno, en el mes fue de S/. 9 millones, con una variación negativa de 68,7 por ciento al compararla con el gasto efectuado en similar mes del año anterior, determinado por los menores gastos realizados por el Gobierno Nacional (87,8 por ciento), Gobierno Regional (51,3 por ciento) y los gobiernos locales (70,8 por ciento).
- El gasto acumulado en los dos meses del presente año, ascendió a S/. 11 millones, con una variación negativa de 68,6 por ciento en términos reales respecto a igual lapso del año 2014, debido a que fueron menores los gastos de los gobiernos Nacional, Regional y locales.

**CUADRO N° 10**  
**GASTO DE CAPITAL 1/ 2/**  
(Millones de nuevos soles)

	Febrero			Enero- Febrero		
	2014	2015	Var.%real	2014	2015	Var.%real
Gobierno Nacional	8	1	-87,8	8	1	-87,9
Gobierno Regional	10	5	-51,3	11	6	-47,0
Gobiernos locales	10	3	-70,8	15	4	-74,1
<b>Total</b>	<b>28</b>	<b>9</b>	<b>-68,7</b>	<b>34</b>	<b>11</b>	<b>-68,6</b>

1/ Información actualizada al 28 de febrero de 2015.

2/ Comprende la adquisición de activos no financieros

Fuente: Ministerio de Economía y Finanzas.

Elaboración: BCRP, Sucursal Arequipa. Departamento de Estudios Económicos.



**GRAFICO N° 7**  
**VARIACION DE LA INVERSION PÚBLICA**  
(Variación % real)

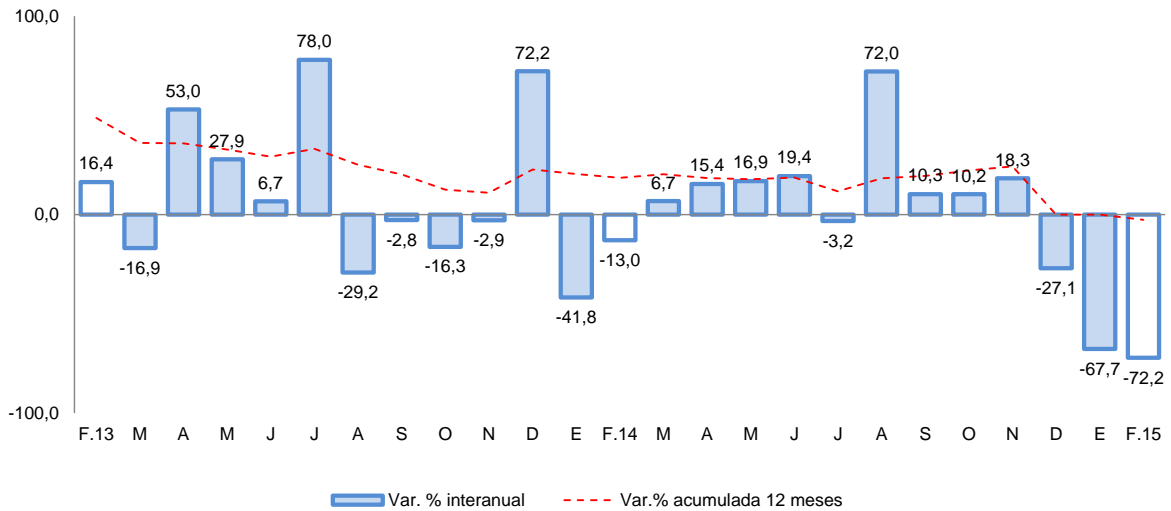

Fuente: Ministerio de Economía y Finanzas.

- El Gobierno Nacional, en Moquegua en el mes de febrero los principales proyectos en que realizó inversiones fueron de la Universidad de Moquegua, entre ellos: “Mejoramiento de los Servicios de Bienestar Universitario de la Sede Mariscal Nieto de la Universidad Nacional de Moquegua” con una inversión de S/. 200 mil; “Creación del Complejo Deportivo y Recreacional de la Universidad Nacional de Moquegua en el Centro Poblado de Chen Chen” con un avance presupuestal de S/. 142 mil; “Mejoramiento de los Servicios de Bienestar Universitario de la Sede Ilo de la Universidad Nacional de Moquegua” con una ejecución de S/. 96 mil y “Creación de la Infraestructura del Centro Perimétrico de la Universidad Nacional de Moquegua, con una inversión de S/. 41 mil.
- En el Gobierno Regional las unidades ejecutoras que mayores inversiones realizaron en el mes fueron los sectores educación, agrícola y transportes, destacando “Ampliación de la Frontera Agrícola Lomas de Ilo- Moquegua” con una inversión en el mes de S/. 2,1 millones; “Operación y Mantenimiento del Proyecto Pasto Grande” con S/. 653 mil y “Mejoramiento del Servicio Educativo en la I.E. Miguel Grau de Pampa Inalámbrica, Distrito de Ilo” cuya inversión fue de S/. 273 mil.
- Los gobiernos locales, orientaron las mayores inversiones a los proyectos: “Mejoramiento del Servicio Público de Promoción de Comercialización y Eventos Temporales de Productos y Servicios en el Campo Ferial Municipal de Ilo” con S/. 161 mil; “Instalación de los Servicios de Salud de Primer Nivel en el Centro Poblado Chen Chen, Distrito Mariscal Nieto” con un monto invertido en el mes de S/. 43 mil; “Mejoramiento de los Laterales de Riego del Canal Matriz Challahuayo, Distrito de Omate” con una inversión de S/. 32 mil y “Mejoramiento de los Servicios para la Atención Integral del Menor de 0 a 3 años en el Programa Cuna Mas en el Centro Poblado Chen Chen, Distrito de Moquegua, Provincia de Mariscal Nieto” con S/. 31 mil.



## VI. ANEXOS



ANEXO 1

MOQUEGUA: PRODUCCION AGROPECUARIA 1/  
(T.m)

PRODUCTOS	2014											2015		PRODUCTOS
	FEB	MAR	ABR	MAY	JUN	JUL	AGO	SET	OCT	NOV	DIC	ENE	FEB	
<b>AGRICOLA</b>														<b>AGRICOLA</b>
Maíz Amiláceo	5	1	259	394	95	10	0	6	1	0	3	0	6	Maíz Amiláceo
Maíz Amarillo	39	13	8	12	13	43	0	9	0	0	21	46	25	Maíz Amarillo
Papa	791	2162	1292	951	762	788	367	242	0	43	308	387	854	Papa
Yuca	0	0	0	0	0	0	0	0	0	0	0	0	0	Yuca
Trigo	3	5	13	4	15	23	0	0	0	4	3	0	0	Trigo
Cebada Grano	5	6	3	19	6	59	2	0	0	0	1	0	0	Cebada Grano
Haba	57	167	40	13	0	10	14	0	6	17	17	16	29	Haba
Cebolla	45	123	655	308	108	0	0	55	27	175	209	298	371	Cebolla
Alfalfa	59700	49542	47700	46638	45003	42905	43363	45052	42609	41712	40825	43570	52913	Alfalfa
Palto	297	883	1554	1272	849	275	352	270	244	65	0	123	293	Palto
Manzano	143	151	124	15	0	0	0	0	0	0	0	30	117	Manzano
Víd	655	1821	1616	609	68	0	0	0	0	0	84	152	668	Víd
Olivc	0	0	0	0	128	141	36	161	0	0	0	0	0	Olivo
Chirimoyo	0	6	6	18	90	50	0	0	0	0	0	0	0	Chirimoyo
Damasco	0	0	0	0	0	0	0	0	0	63	63	0	0	Damasco
<b>PECUARIO</b>														<b>PECUARIO</b>
Carne Aves	10	10	11	11	11	11	11	11	11	11	13	9	10	Carne Aves
Carne Alpaca	9	9	9	10	9	9	9	9	11	10	11	9	8	Carne alpaca
Carne Llama	7	7	7	7	7	7	7	7	8	8	8	7	6	Carne Llama
Carne Caprinos	1	1	1	1	1	1	1	1	1	1	1	0	1	Carne Caprinos
Carne Ovinos	9	8	8	10	8	9	8	6	8	8	9	7	6	Carne Ovinos
Carne Porcinos	49	46	44	53	44	51	47	44	44	45	51	41	42	Carne Porcinos
Carne Vacunos	89	92	94	108	99	87	98	102	125	131	145	106	98	Carne Vacunos
Huevos Aves	16	16	16	16	16	16	16	16	16	16	17	17	16	Huevos Aves
Leche Vacunos	1334	1452	1351	1380	1304	1332	1325	1311	1338	1339	1355	1366	1287	Leche Vacunos

1/ Cifras Preliminares

FUENTE: Gerencia Regional de Agricultura y Riego-Moquegua.

ELABORACIÓN:BCRP.Sucursal Arequipa. Departamento de Estudios Económicos



ANEXO 2

MOQUEGUA: EXTRACCION DE ESPECIES HIDROBIOLOGICAS 1/  
(T.M.)

ESPECIES	2014											2015		ESPECIES
	FEB	MAR	ABR	MAY	JUN	JUL	AGO	SET	OCT	NOV	DIC	ENE	FEB	
<b>CHD 2/</b>	<b>3665</b>	<b>808</b>	<b>1729</b>	<b>3608</b>	<b>2854</b>	<b>893</b>	<b>842</b>	<b>993</b>	<b>3535</b>	<b>4802</b>	<b>3295</b>	<b>2835</b>	<b>1211</b>	<b>CHD 2/</b>
1. Fresco	1747	492	1123	1393	1636	627	536	582	2358	2839	2487	2001	943	1. Fresco
2. Congelado	1918	316	606	2215	1218	266	306	411	1177	1963	808	834	268	2. Congelado
<b>CHI 3/</b>	<b>0</b>	<b>10053</b>	<b>35148</b>	<b>42996</b>	<b>14209</b>	<b>7749</b>	<b>0</b>	<b>0</b>	<b>0</b>	<b>0</b>	<b>0</b>	<b>0</b>	<b>0</b>	<b>CHI 3/</b>

1/ Cifras preliminares

2/ Consumo Humano Directo

3/ Consumo Humano Indirecto

FUENTE: Gerencia Regional de la Producción-Moquegua

ELABORACIÓN:BCRP.Sucursal Arequipa. Departamento de Estudios Económicos

ANEXO 3

MOQUEGUA: PRODUCCION MINERA 1/

PRODUCTOS	2014											2015		PRODUCTOS
	FEB	MAR	ABR	MAY	JUN	JUL	AGO	SET	OCT	NOV	DIC	ENE	FEB	
<b>MINERÍA METÁLICA</b>														<b>MINERÍA METÁLICA</b>
Cobre (TMF.)	14 765	15 840	14 536	16 305	15 117	15 801	13 404	15 494	15 091	14 924	16 342	15 358	12 985	Cobre (TMF.)
Oro (KGF.)	322	284	318	307	315	338	303	305	263	267	274	177	166	Oro (KGF.)
Plata (KGF.)	10 828	10 472	10 397	10 383	9 982	9 677	8 870	9 726	9 119	8 815	28 190	8 272	7 600	Plata (KGF.)
Molibdeno (TMF.)	308	292	281	347	283	386	299	373	423	354	351	325	290	Molibdeno (TMF.)

1/ Cifras preliminares

FUENTE: Ministerio de Energía

ELABORACION. BCRP, Sucursal Arequipa. Departamento de Estudios Económicos



ANEXO 4

MOQUEGUA: ÍNDICE DE PRODUCCIÓN MANUFACTURERA 1/

(Base 1994=100,00)

DESCRIPCIÓN	2014											2015		DESCRIPCIÓN
	FEB	MAR	ABR	MAY	JUN	JUL	AGO	SET	OCT	NOV	DIC	ENE	FEB	
<b>MANUFACTURA PRIMARIA</b>	<b>209,04</b>	<b>210,03</b>	<b>227,03</b>	<b>226,80</b>	<b>242,32</b>	<b>242,43</b>	<b>225,87</b>	<b>231,54</b>	<b>155,68</b>	<b>124,76</b>	<b>241,53</b>	<b>242,93</b>	<b>201,12</b>	<b>MANUFACTURA PRIMARIA</b>
Conservas y Congel. De Pescado	121,23	9,69	33,84	84,20	69,73	6,75	0,61	9,76	34,18	63,31	40,46	39,77	13,03	Conservas y Congel. De Pescado
Harina y Aceite de Pescado	0,00	11,39	109,44	93,40	44,84	15,02	0,00	0,00	0,00	0,00	0,00	0,00	0,00	Harina y Aceite de Pescado
Cobre Blister	419,72	457,49	457,40	458,50	514,28	526,63	447,28	490,22	305,03	346,85	519,52	510,82	406,97	Cobre Blister
Cátodos de Cobre	152,31	145,24	161,76	158,00	165,67	167,88	173,74	165,98	116,94	50,93	168,63	174,61	151,12	Cátodos de Cobre
Oro Refinado	123,43	82,29	157,71	116,60	116,57	123,43	144,00	123,43	102,86	157,71	150,86	109,71	89,14	Oro Refinado
Plata Refinada	46,24	93,57	93,58	107,90	107,88	115,59	115,59	110,08	110,08	110,08	93,57	88,07	93,57	Plata Refinada

1/ Cifras preliminares

FUENTE: Empresas Industriales

ELABORACIÓN: BCRP, Sucursal Arequipa. Departamento de Estudios Económicos

ANEXO 5

MOQUEGUA: EXPORTACIONES POR TIPO DE PRODUCTO 1/  
(Millones de US \$ FOB)

DESCRIPCIÓN	2014											2015		TIPO
	FEB	MAR	ABR	MAY	JUN	JUL	AGO	SET	OCT	NOV	DIC	ENE	FEB	
<b>Productos Tradicionales</b>	<b>208,1</b>	<b>138,5</b>	<b>244,2</b>	<b>195,8</b>	<b>174,8</b>	<b>210,7</b>	<b>194,6</b>	<b>271,0</b>	<b>153,5</b>	<b>150,4</b>	<b>233,6</b>	<b>135,4</b>	<b>149,4</b>	<b>Productos Tradicionales</b>
Pesqueros	0,2	0,4	0,9	3,1	13,6	17,2	3,5	1,1	0,2	3,3	5,4	0,0	3,6	Pesqueros
Mineros	207,9	138,1	243,3	192,7	161,2	193,5	191,1	269,9	153,3	147,1	228,2	135,3	145,8	Mineros
Petróleo y Derivados	0,0	0,0	0,0	0,0	0,0	0,0	0,0	0,0	0,0	0,0	0,0	0,1	0,0	Petróleo y Derivados
<b>Productos no Tradicionales</b>	<b>4,5</b>	<b>5,6</b>	<b>3,8</b>	<b>4,3</b>	<b>4,5</b>	<b>6,1</b>	<b>3,4</b>	<b>4,8</b>	<b>1,0</b>	<b>3,2</b>	<b>6,5</b>	<b>3,6</b>	<b>4,7</b>	<b>Productos no Tradicionales</b>
Agropecuarios	0,0	0,1	0,0	0,1	0,1	0,1	0,1	0,1	0,0	0,0	0,0	0,0	0,0	Agropecuarios
Pesqueros	1,1	1,8	1,0	1,7	0,9	1,2	0,5	0,8	0,2	0,8	1,9	0,7	1,2	Pesqueros
Textiles	0,0	0,0	0,0	0,0	0,0	0,0	0,0	0,0	0,0	0,0	0,0	0,0	0,0	Textiles
Maderas y Papeles y Manufactura	0,0	0,0	0,0	0,0	0,0	0,0	0,0	0,0	0,0	0,0	0,0	0,0	0,0	Maderas y Papeles y Manuf
Químicos	2,9	3,2	2,8	2,1	3,5	4,3	2,8	3,4	0,8	2,3	4,6	2,9	3,1	Químicos
Mineral no Metálico	0,0	0,0	0,0	0,0	0,0	0,0	0,0	0,0	0,0	0,0	0,0	0,0	0,0	Mineral no Metálico
Siderurgicos	0,5	0,5	0,0	0,4	0,0	0,5	0,0	0,5	0,0	0,1	0,0	0,0	0,0	Siderurgicos
Metal Mecánico	0,0	0,0	0,0	0,0	0,0	0,0	0,0	0,0	0,0	0,0	0,0	0,0	0,4	Metal Mecánico
Otros	0,0	0,0	0,0	0,0	0,0	0,0	0,0	0,0	0,0	0,0	0,0	0,0	0,0	Otros
<b>TOTAL EXPORTACIONES</b>	<b>212,6</b>	<b>144,1</b>	<b>248,0</b>	<b>200,1</b>	<b>179,3</b>	<b>216,8</b>	<b>198,0</b>	<b>275,8</b>	<b>154,5</b>	<b>153,6</b>	<b>240,1</b>	<b>139,0</b>	<b>154,1</b>	<b>TOTAL EXPORTACIONES</b>

1/ Cifras preliminares

FUENTE: SUNAT.

ELABORACIÓN: bcrp, Sucursal Arequipa. Departamento de Estudios Económicos



BANCO CENTRAL DE RESERVA DEL PERÚ – SUCURSAL AREQUIPA

ANEXO 6

MOQUEGUA: IMPORTACIONES POR EL PUERTO DE ILO 1/

(Valor FOB en Millones de US\$)

	2014												2015		
	FEB	MAR	ABR	MAY	JUN	JUL	AGO	SET	OCT	NOV	DIC	ENE	FEB		
<b>I. Bienes de consumo</b>	<b>0,2</b>	<b>0,2</b>	<b>0,2</b>	<b>0,1</b>	<b>0,3</b>	<b>0,3</b>	<b>0,1</b>	<b>0,1</b>	<b>0,2</b>	<b>0,6</b>	<b>0,3</b>	<b>0,2</b>	<b>0,2</b>	<b>I. Bienes de consumo</b>	
Bienes de Consumo no Duradero	0,0	0,0	0,0	0,0	0,0	0,0	0,0	0,0	0,0	0,4	0,0	0,0	0,0	Bienes de Consumo no Duradero	
Bienes de Consumo Duradero	0,2	0,2	0,2	0,1	0,3	0,2	0,1	0,1	0,1	0,3	0,3	0,2	0,2	Bienes de Consumo Duradero	
<b>II. Insumos</b>	<b>1,3</b>	<b>9,0</b>	<b>4,2</b>	<b>5,4</b>	<b>5,5</b>	<b>5,4</b>	<b>4,5</b>	<b>6,8</b>	<b>6,2</b>	<b>2,8</b>	<b>4,7</b>	<b>5,0</b>	<b>0,8</b>	<b>II. Insumos</b>	
Combustibles, Lubricantes y Conexos	0,0	4,6	0,0	0,0	0,0	0,0	0,0	0,0	4,3	0,0	0,0	0,0	0,0	Combustibles, Lubricantes y Conexos	
Materias Primas para la Agricultura	0,1	0,0	0,0	0,0	0,0	0,0	0,0	0,0	0,0	0,0	0,0	0,0	0,0	Materias Primas para la Agricultura	
Materias Primas para la Industria	1,3	4,4	4,2	5,4	5,5	5,4	4,5	6,8	1,8	2,7	4,6	5,0	0,8	Materias Primas para la Industria	
<b>III. Bienes de capital y materiales de construcción</b>	<b>8,1</b>	<b>8,2</b>	<b>21,2</b>	<b>12,9</b>	<b>24,7</b>	<b>13,5</b>	<b>10,1</b>	<b>7,9</b>	<b>20,0</b>	<b>13,7</b>	<b>8,1</b>	<b>12,6</b>	<b>9,5</b>	<b>III. Bienes de capital y materiales de construcción</b>	
Materiales de Construcción	0,1	0,2	1,4	3,1	1,2	1,2	0,1	0,8	0,6	0,9	1,6	0,1	0,5	Materiales de Construcción	
Bienes de Capital para la Agricultura	0,0	0,0	0,0	0,0	0,0	0,0	0,0	0,0	2,3	0,0	0,0	0,0	0,0	Bienes de Capital para la Agricultura	
Bienes de Capital para la Industria	5,9	2,8	3,6	6,7	6,7	6,9	4,0	3,8	8,1	7,4	2,5	1,4	3,4	Bienes de Capital para la Industria	
Equipos de Transporte	2,1	5,2	16,2	3,2	16,8	5,5	6,0	3,3	9,0	5,4	4,0	11,1	5,6	Equipos de Transporte	
<b>TOTAL</b>	<b>9,6</b>	<b>17,4</b>	<b>25,5</b>	<b>18,4</b>	<b>30,5</b>	<b>19,2</b>	<b>14,8</b>	<b>14,9</b>	<b>26,3</b>	<b>17,1</b>	<b>13,1</b>	<b>17,8</b>	<b>10,5</b>	<b>TOTAL</b>	

1/ Cifras preliminares

FUENTE: SUNAT.

ELABORACIÓN: BCRP. Sucursal Arequipa. Departamento de Estudios Económicos





ANEXO 7

MOQUEGUA: INGRESOS CORRIENTES DEL GOBIERNO CENTRAL

(Millones de nuevos soles)

	2014												2015		
	FEB	MAR	ABR	MAY	JUN	JUL	AGO	SET	OCT	NOV	DIC	ENE	FEB		
<b>I. INGRESOS TRIBUTARIOS</b>	<b>15,5</b>	<b>16,3</b>	<b>17,4</b>	<b>19,1</b>	<b>23,2</b>	<b>22,7</b>	<b>14,2</b>	<b>18,0</b>	<b>21,0</b>	<b>19,0</b>	<b>17,4</b>	<b>16,9</b>	<b>18,3</b>	<b>I. INGRESOS TRIBUTARIOS</b>	
<b>1. Impuesto a los Ingresos</b>	2,5	3,2	5,5	3,9	3,2	3,0	2,6	3,0	4,0	3,3	4,4	4,8	2,7	<b>1. Impuesto a los ingresos</b>	
- Personas Naturales	1,0	1,0	1,2	1,2	1,1	1,1	1,2	1,4	2,0	1,3	1,4	2,3	0,9	- Personas naturales	
- Personas Jurídicas	1,5	1,2	1,3	1,9	1,7	1,6	1,3	1,5	2,0	1,7	2,9	2,1	1,3	- Personas jurídicas	
- Regularizaciones	0,1	0,9	2,9	0,9	0,4	0,3	0,2	0,1	0,0	0,2	0,2	0,5	0,5	- Regularizaciones	
<b>2. Impuesto a la Importación</b>	<b>0,1</b>	<b>0,1</b>	<b>0,0</b>	<b>0,1</b>	<b>0,2</b>	<b>0,2</b>	<b>0,1</b>	<b>0,2</b>	<b>0,0</b>	<b>0,3</b>	<b>0,1</b>	<b>0,1</b>	<b>0,1</b>	<b>2. Impuesto a la importación</b>	
<b>3. Impuesto General a las Ventas</b>	<b>12,3</b>	<b>12,4</b>	<b>11,0</b>	<b>14,4</b>	<b>18,7</b>	<b>18,7</b>	<b>10,7</b>	<b>13,6</b>	<b>16,0</b>	<b>14,7</b>	<b>11,9</b>	<b>11,3</b>	<b>14,8</b>	<b>3. Impuesto general a las ventas</b>	
- Operaciones Internas	4,3	3,5	3,2	3,9	3,2	3,5	3,3	3,3	3,0	3,2	4,6	5,1	4,2	- Operaciones internas	
- Operaciones Externas	8,0	8,9	7,8	10,5	15,5	15,2	7,4	10,3	13,0	11,5	7,3	6,2	10,6	- Operaciones externas	
<b>4. Impuesto Selectivo al Consumo</b>	<b>0,0</b>	<b>0,0</b>	<b>0,0</b>	<b>0,0</b>	<b>0,1</b>	<b>0,1</b>	<b>0,1</b>	<b>0,0</b>	<b>0,0</b>	<b>0,0</b>	<b>0,0</b>	<b>0,1</b>	<b>0,1</b>	<b>4. Impuesto selectivo al consumo</b>	
<b>5. Otros Ingresos Tributarios</b>	<b>0,6</b>	<b>0,6</b>	<b>0,9</b>	<b>0,7</b>	<b>1,0</b>	<b>0,7</b>	<b>0,7</b>	<b>1,2</b>	<b>1,0</b>	<b>0,7</b>	<b>1,0</b>	<b>0,6</b>	<b>0,6</b>	<b>5. Otros ingresos tributarios</b>	
<b>II. INGR. NO TRIBUTARIOS</b>	<b>0,2</b>	<b>0,0</b>	<b>1,0</b>	<b>0,5</b>	<b>0,2</b>	<b>0,2</b>	<b>0,0</b>	<b>0,5</b>	<b>0,0</b>	<b>0,5</b>	<b>1,1</b>	<b>0,6</b>	<b>0,3</b>	<b>II. INGR. NO TRIBUTARIOS</b>	
<b>INGRESOS CORRIENTES (I+II)</b>	<b>15,7</b>	<b>16,3</b>	<b>18,4</b>	<b>19,6</b>	<b>23,4</b>	<b>22,9</b>	<b>14,2</b>	<b>18,5</b>	<b>21,0</b>	<b>19,5</b>	<b>18,5</b>	<b>17,5</b>	<b>18,6</b>	<b>INGRESOS CORRIENTES (I+II)</b>	

FUENTE: SUNAT.

ELABORACIÓN: BCRP. Sucursal Arequipa. Departamento de Estudios Económicos



ANEXO 8

MOQUEGUA: GASTOS NO FINANCIEROS DEL GOBIERNO NACIONAL

(Millones de nuevos soles)

	2014												2015		
	FEB	MAR	ABR	MAY	JUN	JUL	AGO	SET	OCT	NOV	DIC	ENE	FEB		
<b>GASTOS NO FINANCIEROS</b>	20	12	16	23	24	21	19	18	17	15	37	12	13	<b>GASTOS NO FINANCIEROS</b>	
<b>A. GASTOS CORRIENTES</b>	12	15	14	13	17	17	18	16	14	13	28	12	12	<b>A. GASTOS CORRIENTES</b>	
1. Personal y obligaciones sociales	6	7	7	7	7	8	7	7	7	7	9	6	5	1. Personal y obligaciones sociales	
2. Pensiones y otras prestaciones	3	3	3	4	3	4	3	5	3	3	7	3	3	2. Pensiones y otras prestaciones	
3. Bienes y servicios	2	3	3	3	6	4	3	3	3	2	7	1	2	3. Bienes y servicios	
4. Donaciones y transferencias	1	3	0	0	0	0	1	0	0	0	2	1	2	4. Donaciones y transferencias	
5. Otros gastos	1	1	1	0	1	0	4	1	1	1	3	1	0	5. Otros gastos	
<b>B. GASTOS DE CAPITAL</b>	8	-3	1	10	7	5	1	2	3	2	9	0	1	<b>B. GASTOS DE CAPITAL</b>	
1. Adquisición de activos no financieros	8	-3	1	10	5	5	1	2	3	2	9	0	1	1. Adquisición de activos no financieros	
2. Donaciones y transferencias	0	0	0	0	2	0	0	0	0	0	0	0	0	2. Donaciones y transferencias	

1/ Información actualizada al 28 de febrero de 2015.

FUENTE: Ministerio de Economía y Finanzas

ELABORACIÓN: BCRP Sucursal Arequipa. Departamento de Estudios Económicos

ANEXO 9

MOQUEGUA: GASTOS NO FINANCIEROS DEL GOBIERNO REGIONAL

(Millones de nuevos soles)

	2014											2015		
	FEB	MAR	ABR	MAY	JUN	JUL	AGO	SET	OCT	NOV	DIC	ENE	FEB	
<b>GASTOS NO FINANCIEROS</b>	25	37	38	38	35	56	44	40	38	45	110	16	19	<b>GASTOS NO FINANCIEROS</b>
<b>A. GASTOS CORRIENTES</b>	15	16	15	18	17	21	24	16	18	21	34	15	14	<b>A. GASTOS CORRIENTES</b>
1. Personal y obligaciones sociales	11	11	9	11	11	14	17	11	12	13	20	13	11	1. Personal y obligaciones sociales
2. Pensiones y otras prestaciones	1	1	1	1	1	2	2	1	1	1	3	1	1	2. Pensiones y otras prestaciones
3. Bienes y servicios	3	4	4	6	4	5	4	4	5	6	11	1	2	3. Bienes y servicios
4. Otros gastos	0	0	0	0	0	0	1	0	0	1	0	0	0	4. Otros gastos
<b>B. GASTOS DE CAPITAL</b>	10	21	23	20	18	35	20	24	20	24	76	1	5	<b>B. GASTOS DE CAPITAL</b>
1. Adquisición de activos no financieros	10	21	23	20	17	35	20	24	20	24	76	1	5	1. Adquisición de activos no financieros
2. Donaciones y transferencias	0	0	0	0	1	0	0	0	0	0	0	0	0	2. Donaciones y transferencias

1/ Información actualizada al 28 de febrero de 2015.

FUENTE: Ministerio de Economía y Finanzas

ELABORACIÓN: BCRP, Sucursal Arequipa. Departamento de Estudios Económicos



ANEXO 10

MOQUEGUA: GASTOS NO FINANCIEROS DE LOS GOBIERNOS LOCALES

(Millones de nuevos soles)

	2014											2015		
	FEB	MAR	ABR	MAY	JUN	JUL	AGO	SET	OCT	NOV	DIC	ENE	FEB	
<b>GASTOS NO FINANCIEROS</b>	19	26	31	30	33	45	43	37	41	50	82	5	9	<b>GASTOS NO FINANCIEROS</b>
<b>A. GASTOS CORRIENTES</b>	9	11	12	13	12	16	11	12	13	13	24	4	6	<b>A. GASTOS CORRIENTES</b>
1. Personal y obligaciones sociales	3	3	4	3	3	6	3	3	3	4	6	2	2	1. Personal y obligaciones sociales
2. Pensiones y otras prestaciones	0	0	0	0	0	0	0	0	1	0	1	0	0	2. Pensiones y otras prestaciones
3. Bienes y servicios	5	7	8	9	8	10	8	8	9	9	16	2	4	3. Bienes y servicios
4. Donaciones y Transferencias	0	0	0	0	0	0	0	1	0	0	1	0	0	4. Donaciones y Transferencias
5. Otros gastos	0	0	0	0	0	0	0	0	0	0	0	0	0	5. Otros gastos
<b>B. GASTOS DE CAPITAL</b>	10	15	19	17	21	29	32	25	28	37	58	1	3	<b>B. GASTOS DE CAPITAL</b>
1. Donaciones y Transferencias	0	0	0	0	0	0	0	0	1	2	0	0	0	1. Donaciones y Transferencias
2. Otros Gastos	0	0	0	0	0	0	0	0	0	0	0	0	0	2. Otros Gastos
3. Adquisición de Activos no Financieros	10	15	19	17	20	29	32	25	27	35	58	1	3	3. Adquisición de Activos no Financieros

1/ Información actualizada al 28 de febrero de 2015.

FUENTE: Ministerio de Economía y Finanzas

ELABORACIÓN: BCRP-Sucursal Arequipa. Departamento de Estudios Económicos

ANEXO 11

MOQUEGUA: COLOCACIONES  
( Saldo en millones de nuevos soles)

ENTIDADES FINANCIERAS	2014											2015		ENTIDADES FINANCIERAS
	FEB	MAR	ABR	MAY	JUN	JUL	AGO	SEP	OCT	NOV	DIC	ENE	FEB	
<b>I. BANCO DE LA NACIÓN</b>	<b>28</b>	<b>28</b>	<b>39</b>	<b>46</b>	<b>30</b>	<b>30</b>	<b>30</b>	<b>31</b>	<b>31</b>	<b>31</b>	<b>32</b>	<b>32</b>	<b>32</b>	<b>I. BANCO DE LA NACIÓN</b>
<b>II. BANCA MÚLTIPLE</b>	<b>320</b>	<b>321</b>	<b>322</b>	<b>330</b>	<b>338</b>	<b>343</b>	<b>343</b>	<b>345</b>	<b>350</b>	<b>350</b>	<b>349</b>	<b>349</b>	<b>354</b>	<b>II. BANCA MÚLTIPLE</b>
Continental	34	36	36	37	37	37	38	39	39	39	38	37	37	Continental
Crédito	173	175	175	178	183	187	184	185	187	185	190	188	191	Crédito
Interbank	30	30	31	32	33	33	34	35	36	37	37	38	38	Interbank
Scotiabank	51	49	49	52	55	55	56	56	58	60	55	57	60	Scotiabank
Mi Banco	25	25	25	25	25	25	25	24	24	24	24	24	23	Mi Banco
Azteca del Perú	6	6	6	7	6	6	6	6	6	5	5	5	5	Azteca del Perú
<b>III. INST.NO BANCARIAS</b>	<b>287</b>	<b>287</b>	<b>287</b>	<b>288</b>	<b>288</b>	<b>287</b>	<b>288</b>	<b>286</b>	<b>285</b>	<b>284</b>	<b>281</b>	<b>280</b>	<b>281</b>	<b>III. INST.NO BANCARIAS</b>
Caja Municipal Arequipa	149	149	148	146	145	143	142	139	137	134	132	130	129	Caja Municipal Arequipa
Caja Municipal Cusco	0	0	1	1	1	1	2	2	2	2	2	3	3	Caja Municipal Cusco
Caja Municipal Tacna	56	56	54	54	54	53	52	52	51	50	48	47	47	Caja Municipal Tacna
Financiera Confianza*	25	24	24	24	24	24	24	24	24	25	25	25	25	Financiera Confianza*
Financiera Efectiva	3	4	4	4	4	4	4	4	4	4	4	4	3	Financiera Efectiva
Financiera Compartamos	0	0	0	0	1	1	1	1	1	1	1	1	1	Financiera Compartamos
Credi Scotia Financiera	16	17	17	18	18	18	18	19	19	20	20	20	21	Credi Scotia Financiera
Financiera Nueva Visión	7	7	7	7	7	7	7	7	7	7	7	7	7	Financiera Nueva Visión
Financiera Edyficar	22	22	22	22	22	23	23	23	23	23	24	24	24	Financiera Edyficar
Caja Municipal Sullana	9	10	10	11	12	13	14	15	17	18	18	19	21	Caja Municipal Sullana
<b>TOTAL</b>	<b>635</b>	<b>637</b>	<b>648</b>	<b>663</b>	<b>656</b>	<b>660</b>	<b>660</b>	<b>662</b>	<b>666</b>	<b>665</b>	<b>662</b>	<b>661</b>	<b>667</b>	<b>TOTAL</b>
Moneda Nacional	538	540	553	563	552	549	556	555	562	565	563	562	567	Moneda Nacional
Moneda Extranjera	97	97	95	100	104	111	105	106	104	100	99	99	100	Moneda Extranjera

FUENTE: Superintendencia de Banca, Seguros y AFP's.

ELABORACIÓN: BCRP. Sucursal Arequipa. Departamento de Estudios Económicos



ANEXO 12

MOQUEGUA: DEPOSITOS  
( Saldo en millones de nuevos soles)

ENTIDADES FINANCIERAS	2014											2015		ENTIDADES FINANCIERAS
	FEB	MAR	ABR	MAY	JUN	JUL	AGO	SEP	OCT	NOV	DIC	ENE	FEB	
<b>I. BANCO DE LA NACIÓN</b>	<b>161</b>	<b>155</b>	<b>166</b>	<b>163</b>	<b>164</b>	<b>162</b>	<b>168</b>	<b>162</b>	<b>160</b>	<b>160</b>	<b>162</b>	<b>157</b>	<b>175</b>	<b>I. BANCO DE LA NACIÓN</b>
<b>II. BANCA MÚLTIPLE</b>	<b>406</b>	<b>447</b>	<b>434</b>	<b>490</b>	<b>432</b>	<b>435</b>	<b>426</b>	<b>440</b>	<b>451</b>	<b>500</b>	<b>501</b>	<b>477</b>	<b>485</b>	<b>II. BANCA MÚLTIPLE</b>
Continental	38	39	41	42	39	37	38	37	39	41	40	41	41	Continental
Crédito	235	271	255	285	255	253	235	250	241	261	249	257	260	Crédito
Interbank	67	69	71	70	67	74	67	67	68	66	66	65	76	Interbank
Scotiabank	53	56	56	82	59	59	75	76	92	122	135	103	97	Scotiabank
Mi Banco	7	6	6	6	6	6	6	5	5	5	6	6	5	Mi Banco
Azteca del Perú	6	6	6	6	5	6	5	5	6	5	5	5	6	Azteca del Perú
<b>III. INSTIT. NO BANCARIAS</b>	<b>145</b>	<b>144</b>	<b>144</b>	<b>146</b>	<b>145</b>	<b>145</b>	<b>144</b>	<b>145</b>	<b>143</b>	<b>145</b>	<b>148</b>	<b>150</b>	<b>149</b>	<b>III. INSTIT. NO BANCARIAS</b>
Caja Municipal Arequipa	100	100	102	103	102	103	101	102	99	101	102	102	102	Caja Municipal Arequipa
Caja Municipal Tacna	34	34	32	32	33	32	32	32	33	33	34	34	34	Caja Municipal Tacna
Caja Municipal Sullana	2	3	3	3	3	2	3	3	3	3	3	5	4	Caja Municipal Sullana
Financiera Confianza	4	3	3	4	4	3	3	3	4	3	4	3	3	Financiera Confianza
Credi Scotia Financiera	5	4	5	5	5	5	5	5	4	5	5	5	5	Credi Scotia Financiera
Caja Municipal Cusco	0	0	0	0	0	0	0	0	0	0	0	1	1	Caja Municipal Cusco
<b>TOTAL</b>	<b>712</b>	<b>746</b>	<b>744</b>	<b>799</b>	<b>741</b>	<b>742</b>	<b>738</b>	<b>747</b>	<b>754</b>	<b>805</b>	<b>811</b>	<b>784</b>	<b>809</b>	<b>TOTAL</b>
Moneda Nacional	548	577	578	605	571	577	580	574	593	607	609	598	615	Moneda Nacional
Moneda Extranjera	164	169	166	194	170	166	158	173	161	198	202	186	194	Moneda Extranjera

FUENTE: Superintendencia de Banca, Seguros y AFP's.

ELABORACIÓN:BCRP.Sucursal Arequipa. Departamento de Estudios Económicos

ANEXO 13

MOQUEGUA: TASA DE MOROSIDAD 1/

(En Porcentajes)

ENTIDADES FINANCIERAS	2014												2015	ENTIDADES FINANCIERAS	
	ENE	FEB	MAR	ABR	MAY	JUN	JUL	AGO	SET	OCT	NOV	DIC	ENE		
I. BANCO DE LA NACIÓN	0,8	0,7	0,7	0,8	0,9	0,9	0,8	0,8	0,8	0,8	0,8	0,8	0,8	0,7	I. BANCO DE LA NACIÓN
II. BANCA MULTIPLE	3,4	3,5	4,0	3,7	3,3	3,9	3,8	3,8	3,9	3,5	3,6	3,8	4,0	4,0	II. BANCA MULTIPLE
III. INSTIT. NO BANCARIAS															III. INSTIT. NO BANCARIAS
Empresas Financieras	3,6	3,9	4,0	4,4	4,6	4,8	3,9	5,2	5,4	5,2	4,8	4,4	4,8	4,8	Empresas Financieras
Cajas Municipales	5,1	5,4	5,8	6,2	6,4	6,4	5,2	7,2	6,9	7,1	6,9	5,3	5,9	5,9	Cajas Municipales
Edpymes	1,9	3,0	3,0	5,6	7,7	11,0	2,8	6,2	9,5	6,8	5,1	6,7	10,1	10,1	Edpymes
<b>TOTAL</b>	<b>3,9</b>	<b>4,1</b>	<b>4,5</b>	<b>4,6</b>	<b>4,8</b>	<b>4,7</b>	<b>4,2</b>	<b>5,0</b>	<b>4,9</b>	<b>4,8</b>	<b>4,7</b>	<b>4,2</b>	<b>4,5</b>	<b>4,5</b>	<b>TOTAL</b>

1/ Cífras Preliminares

FUENTE: Superintendencia de Banca, Seguros y AFP (SBS)

ELABORACIÓN: BCRP. Sucursal Arequipa. Departamento de Estudios Económicos

