

BANCO CENTRAL DE RESERVA DEL PERÚ
SUCURSAL AREQUIPA



**MOQUEGUA: Síntesis de Actividad Económica
Enero 2015¹**

Departamento de Estudios Económicos

El Banco Central de Reserva del Perú (BCRP) ha considerado presentar un conjunto de indicadores sectoriales de actividad económica con la finalidad de poder realizar el seguimiento del desempeño de la economía departamental. Para el sector real, se ha utilizado el Valor Bruto de Producción a precios del año 2007 para los sectores disponibles. Cabe señalar que a partir de enero 2014, el Instituto Nacional de Estadística (INEI) ha realizado el cambio de año base (de 1994 a 2007) para la construcción del Producto Bruto Interno (PBI) nacional, estando en elaboración la desagregación departamental. En la medida que se publique referida información, el BCRP volvería a elaborar para cada departamento un indicador agregado de actividad económica.

¹ En el presente informe participaron: Lizzie Jugo, Judith Reátegui y Nilda Cabrera.

ÍNDICE

Página

RESUMEN EJECUTIVO	3
I. ACTIVIDAD PRODUCTIVA	5
1. Actividad primaria	5
1.1 Sector agropecuario	5
1.2 Sector pesca.....	6
1.3 Sector minería	7
2. Otros indicadores sectoriales	8
2.1 Sector manufactura	8
2.2 Arribos a los establecimientos de hospedaje	9
II. ASPECTOS LABORALES	10
1. Empleo.....	10
III. SECTOR EXTERNO	11
1. Exportaciones	11
IV. CRÉDITO Y DEPÓSITOS.....	12
1. Crédito	12
2. Depósitos.....	13
V. GASTO PUBLICO NO FINANCIERO	15
1. Gasto corriente no financiero	15
2. Gasto de Capital.....	15
VI. ANEXOS	17



RESUMEN EJECUTIVO

Principales hechos de importancia

- En enero, los sectores agropecuario pesca y minería registraron indicadores negativos de 12,6 por ciento, 19,7 por ciento y 2,1 por ciento, respectivamente.
- Al considerar **otros indicadores de la actividad económica** en el departamento, se aprecia que en enero la actividad manufacturera experimentó una variación positiva de 7,7 por ciento, determinada por la mayor producción de cobre blíster, cátodos de cobre y plata refinada. El arribo de turistas a los establecimientos de hospedaje registró una variación positiva de 11,1 por ciento, por la mayor afluencia de turistas nacionales y extranjeros. El crédito aumentó 3,8 por ciento y los depósitos 4,3 por ciento; adicionalmente, el gasto de capital se contrajo 67,7 por ciento.

Actividad primaria

- La **actividad agropecuaria** se contrajo 12,6 por ciento en el período interanual en enero, debido a la menor producción de alfalfa (-19,4 por ciento) y en menor medida de manzano (-51,7 por ciento) y maíz amiláceo (-100,0 por ciento); además de leche fresca (-5,9 por ciento), huevos de ave (-4,2 por ciento) y carne de porcino (-16,2 por ciento).
- El **sector pesca** se contrajo 19,7 por ciento respecto al similar mes del año anterior, principalmente por la menor extracción de pescados y mariscos para el la línea de congelado (-36,7 por ciento), en la actividad de consumo humano directo; además de la nula extracción de anchoveta para la pesca industrial.
- La **actividad minera** registró una caída de 2,1 por ciento, explicada por la menor producción de cobre (1,1 por ciento), oro (-32,9 por ciento) y plata (-19,6 por ciento).

Otros indicadores de actividad económica

- La **producción del sector manufacturero** mostró un indicador positivo de 7,7 por ciento, en el período interanual de enero, al aumentar la producción de cobre blíster, cátodos de cobre y plata refinada.
- Los **arribos de turistas a los establecimientos de hospedaje** reportaron un crecimiento de 11,1 por ciento en el período interanual, debido a la mayor afluencia del turismo nacional y extranjero.
- El **empleo en la ciudad de Moquegua**, en empresas privadas formales de 10 a más trabajadores, se contrajo 1,2 por ciento, asociado al menor ritmo de demanda de los sectores transporte, almacenes y comunicaciones (-20,0 por ciento), y manufactura (-9,6 por ciento).
- El **crédito** en el departamento se incrementó en enero 3,8 por ciento, en términos nominales, frente a similar mes del año anterior y los **depósitos** lo hicieron en 4,3 por ciento; la **morosidad** en el mes de diciembre fue de 4,2 por ciento.
- El **gasto de capital** ascendió a 2,0 millones de nuevos soles, mostrando una variación negativa de 67,7 por ciento, en términos reales, explicada por el menor nivel de gasto del Gobierno Regional y de los gobiernos locales.

CUADRO N° 1
OTROS INDICADORES DE ACTIVIDAD ECONOMICA
 (Variación % respecto a similar mes del año anterior)

	Ago.14	Set.14	Oct.14	Nov.14	Dic.14	Ene.15
Producción industrial 1/	↑ 2,7	↑ 3,3	↓ -32,2	↓ -44,4	↑ 2,9	↑ 7,7
Arribos a establecimientos de hospedaje	↑ 8,7	↑ 7,7	↑ 4,4	↑ 3,6	↓ -4,9	↑ 11,1
Empleo formal urbano3/	↓ -7,8	↑ 43,7	↑ 0,1	↓ -0,4	↓ -0,8	↓ -1,2
Crédito total 2/	↑ 7,9	↑ 8,1	↑ 6,9	↑ 5,7	↑ 3,9	↑ 3,8
Inversión Pública 1/	↑ 68,0	↑ 8,3	↑ 10,2	↑ 18,3	↓ -25,5	↓ -67,7

1/ En términos reales

2/ En términos nominales

3/ En empresas de 10 a más trabajadores situadas en la ciudad de Moquegua

Fuentes: BCRP - Sucursal Arequipa, SBS, MTPE y MEF.

I. ACTIVIDAD PRODUCTIVA

1. Actividad primaria

1.1 Sector agropecuario

- En enero, el **sector agropecuario** disminuyó 12,6 por ciento, explicado por la contracción del sub-sector agrícola (-14,4 por ciento) y pecuario (-3,5 por ciento).

CUADRO N° 2
SECTOR AGROPECUARIO 1/
(Miles de toneladas)

Subsectores	Estructura Porcentual 2013 2/	Enero			Contribución al crecimiento 3/
		2014	2015	Var. %	
SECTOR AGRICOLA	85,6			-14,4	-12,1
Maíz amiláceo	0,6	0,0	0,0	-100,0	0,0
Maíz amarillo duro	0,1	0,0	0,0	170,6	0,2
Papa	2,3	0,3	0,4	16,4	0,2
Yuca	0,0	0,0	0,0	n.d.	n.d.
Trigo	0,1	0,0	0,0	n.d.	n.d.
Cebada grano	0,1	0,0	0,0	n.d.	n.d.
Haba grano verde	0,1	0,0	0,0	46,1	0,0
Cebolla	1,3	0,0	0,3	862,5	1,3
Alfalfa	72,2	54,1	43,6	-19,4	-15,7
Palto	4,1	0,1	0,1	92,6	0,6
Manzano	0,3	0,1	0,0	-51,7	-0,2
Vid	3,4	0,0	0,2	407,7	1,5
Olivo	0,5	0,0	0,0	n.d.	n.d.
Chirimoyo	0,2	0,0	0,0	n.d.	n.d.
Damasco	0,4	0,0	0,0	n.d.	n.d.
SECTOR PECUARIO	14,4			-3,5	-0,6
Carne de ave 4/	0,3	0,0	0,0	-8,1	0,0
Carne de Alpaca 4/	0,2	0,0	0,0	-0,6	0,0
Carne de Llama 4/	0,2	0,0	0,0	16,0	0,0
Carne de caprino 4/	0,0	0,0	0,0	-72,8	0,0
Carne de ovino 4/	0,2	0,0	0,0	-16,0	0,0
Carne de porcino 4/	1,4	0,0	0,0	-16,2	-0,2
Carne de vacuno 4/	2,5	0,1	0,1	13,7	0,4
Huevo	0,4	0,0	0,0	-4,2	0,0
Leche	9,1	1,5	1,4	-5,9	-0,6
SECTOR AGROPECUARIO	100,0			-12,6	-12,6

1/ Cifras preliminares.

2/ A precios de 2007

3/ En base a la estructura de similar periodo de 2014.

4/ Peso neto.

Fuente: Gerencia Regional de Agricultura y Riego-Moquegua

Elaboración: BCRP, Sucursal Arequipa. Departamento de Estudios Económicos.

- La disminución de la **actividad agrícola** se explica principalmente por la caída en la producción de alfalfa (-19,4 por ciento) y en menor medida por la producción de manzano (-51,7 por ciento) y maíz amiláceo (-100,0 por ciento).

- La contracción de la **actividad pecuaria** estuvo asociada la disminución en la producción de leche (-5,9 por ciento), huevo (-4,2 por ciento), carne de porcino (-16,2 por ciento), carne de ave (-8,1 por ciento) y carne de ovino (-16,0 por ciento), principalmente.
- El avance de la presente **campaña de siembras 2014/2015** (agosto-enero) registró una superficie acumulada de 1 262 hectáreas, que fue inferior en 17,5 por ciento en relación al mismo periodo de la campaña anterior, asociada a las menores extensiones de cultivo de papa (-30,7 por ciento), trigo (-59,5 por ciento), alfalfa (-61,3 por ciento), palto (-90,2 por ciento) y cebada grano (-59,3 por ciento), principalmente.

CUADRO N° 3
SUPERFICIE SEMBRADA 1/
(En hectáreas)

	Campaña agrícola 2/		Variación	
	2013/2014	2014/2015	Absoluta	Porcentual
Maíz amiláceo	654	630	- 24	-3,7
Maíz amarillo duro	16	35	19	118,8
Papa	453	314	- 139	-30,7
Yuca	1	1	0	0,0
Trigo	42	17	-25	-59,5
Cebada grano	54	22	-32	-59,3
Haba grano verde	76	83	7	9,2
Cebolla	28	97	69	246,4
Alfalfa	150	58	- 92	-61,3
Palto	51	5	-46	-90,2
Manzano	0	0	0,0	n.d.
Vid	0	0	0,0	n.d.
Olivo	5	0	-5,0	-100,0
Chirimoyo	0	0	0,0	n.d.
Damasco	0	0	0,0	n.d.
Total	1 530	1 262	-268	-17,5

1/ Cifras preliminares.

2/ De agosto a enero.

Fuente: Gerencia Regional de Agricultura y Riego - Moquegua.

Elaboración: BCRP, Sucursal Arequipa. Departamento de Estudios Económicos.

1.2 Sector pesca

- En enero, la **actividad pesquera** registró una contracción de 19,7 por ciento respecto al similar mes del año anterior, principalmente por la caída en el desembarque de recursos direccionados para el consumo humano directo (-9,3 por ciento) asociada a una menor pesca para congelado (-36,7 por ciento); además de la ausencia de pesca para el consumo humano indirecto.

**CUADRO N° 4
SECTOR PESCA 1/**

	Enero		
	2013	2014	Var.%
Consumo Humano Directo	3 126	2 835	-9,3
Fresco	1 808	2 001	10,7
Congelado	1 318	834	-36,7
Consumo Humano Indirecto	0	0	n.d.
SECTOR PESCA 2/			-19,7

1/ Cifras preliminares.

2/ A precios de 2007

Fuente: Ministerio de la Producción

Elaboración: BCRP, Sucursal Arequipa, Departamento de Estudios Económicos

En enero, el precio promedio de la harina de pescado fue US\$ 2131,3 por tonelada, resultado superior en 47,5 por ciento en el período interanual y menor en 7,0 por ciento en relación al mes anterior.

**GRÁFICO N° 1
COTIZACIÓN INTERNACIONAL DE HARINA DE PESCADO
(Hamburgo - US\$/TM)**

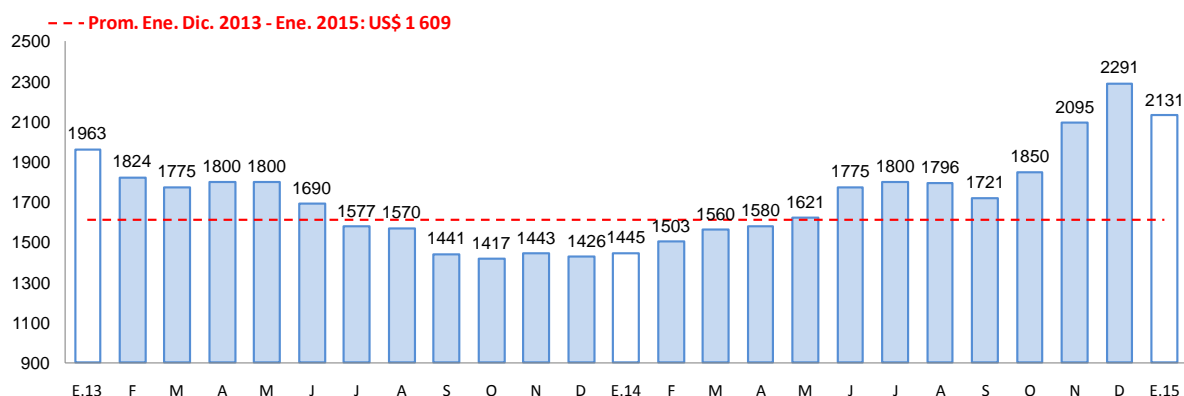

Fuente: Bloomberg.

1.3 Sector minería

- La **actividad minera** en enero, registró una disminución de 2,1 por ciento con respecto al mismo mes del año anterior, asociada principalmente a la caída de los volúmenes de producción de cobre (-1,1 por ciento), oro (-32,9 por ciento) y plata (-19,6 por ciento), por la unidad Productora de Cuajone de la empresa Southern Perú Copper Corporation.

CUADRO N° 5
SECTOR MINERIA 1/
(Variación % real respecto a similar periodo del año anterior)

Mineral	Estructura Porcentual 2013 2/	Enero			Contribución 3/
		2014	2015	Var. %	
Cobre (TMF)	73,7	15 523	15 358	-1,1	-0,8
Oro (KFG)	8,5	264	177	-32,9	-1,7
Plata (KGF)	3,5	10 292	8 272	-19,6	-0,7
Molibdeno (TMF)	14,2	305	325	6,6	1,0
SECTOR MINERÍA 2/	100,0			-2,1	-2,1

1/ Cifras preliminares.

2/ A precios de 2007

3/ En base a la estructura de similar periodo de 2014.

Fuente: Ministerio de Energía y Minas.

Elaboración: BCRP, Sucursal Arequipa. Departamento de Estudios Económicos.

GRÁFICO N° 2
VARIACION DE LA PRODUCCIÓN MINERA
(Variación % real respecto a similar mes del año anterior)

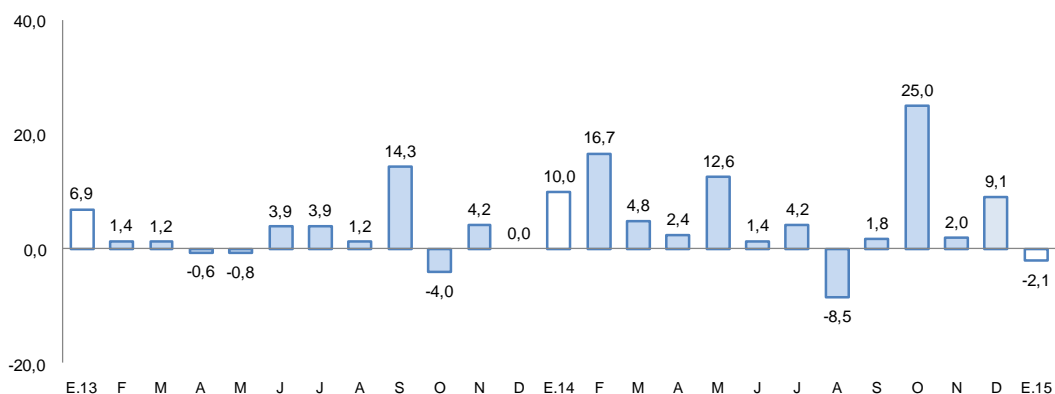

Fuente: Ministerio de Energía y Minas.

Elaboración: BCRP, Sucursal Arequipa, Departamento de Estudios Económicos

- La **cotización internacional de los principales metales** mostró variaciones con mayor tendencia a la baja en relación al similar mes del año anterior; especialmente en lo que se refiere al cobre (-19,5 por ciento), plata (-13,4 por ciento) y plomo (-15,0 por ciento). Mientras que el zinc y el oro registraron un aumento de 3,6 por ciento y 0,4 por ciento respectivamente.

2. Otros indicadores sectoriales

1.4 Sector manufactura

- La **producción manufacturera** en Moquegua en el primer mes del año 2015 registró una variación positiva de 7,7 por ciento en comparación a igual periodo del año 2014, determinada por la mayor producción de cobre blíster, cátodos de cobre y plata refinada.

CUADRO N° 6
SECTOR MANUFACTURA
(Variación % real respecto a similar periodo del año anterior)

Ramas de actividad	Estructura porcentual 2013 1/	Enero	
		Var. %	Contribución 2/
MANUFACTURA PRIMARIA			
Conservas y congelado pescado	0,7	-10,6	-0,1
Harina y aceite de pescado	0,3	0,0	0,0
Cobre blister	57,5	10,3	5,2
Cátodos de cobre	40,2	5,6	2,7
Oro refinado	0,2	-20,0	-0,1
Plata refinada	1,1	1,3	0,0
SECTOR MANUFACTURA	100,0	7,7	7,7

1/ A precios de 1994.

2/ En base a la estructura de similar periodo de 2014.

Fuente: Ministerios de la Producción y Energía y Minas

Elaboración: BCRP, Sucursal Arequipa. Departamento de Estudios Económicos.

1.5 Arribos a los establecimientos de hospedaje

- El **arribo de turistas** al departamento de Moquegua en el mes enero 2015 fue de 17 160 personas, con una variación positiva de 11,1 por ciento, respecto a igual mes del año 2014, debido al aumento del turismo extranjero y especialmente del turismo interno. La mayor procedencia de los turistas nacionales fue principalmente de las ciudades de Arequipa, Lima, Tacna y Puno; y en el caso de los turistas extranjeros, procedieron principalmente de Chile y Bolivia, y en menor medida de Brasil, Ecuador y España.

GRAFICO N° 3
VARIACION DE ARRIBOS A ESTABLECIMIENTOS DE HOSPEDAJE
(Variación %)

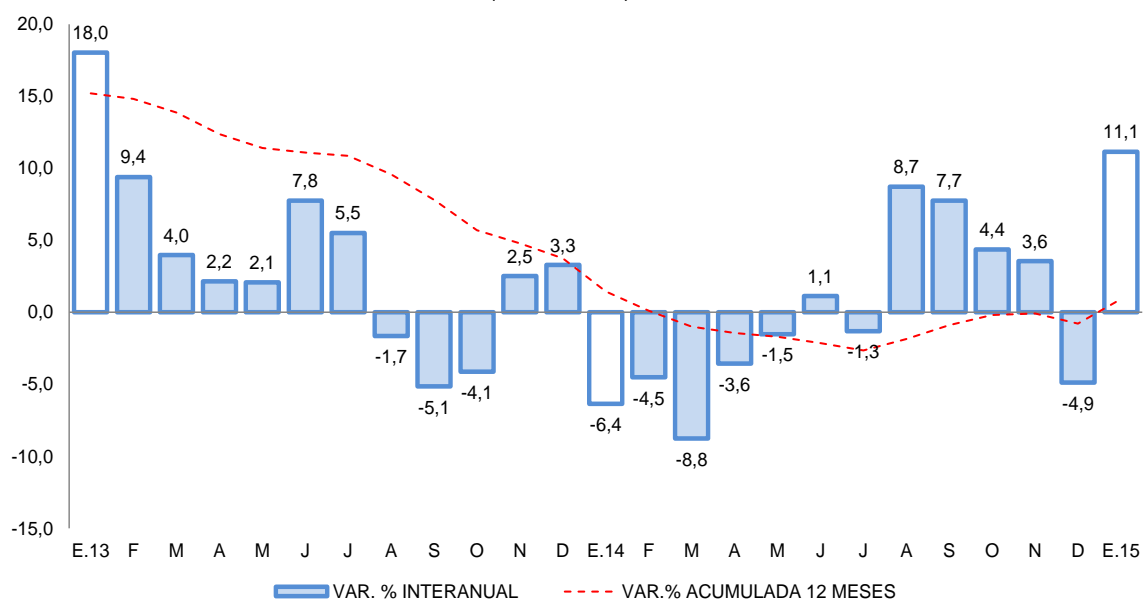

Fuente: Encuesta Mensual a Establecimientos de Hospedaje- MINCETUR.



II. ASPECTOS LABORALES

1. Empleo

- El **empleo en la ciudad de Moquegua**, en empresas privadas formales de 10 a más trabajadores, se contrajo 1,2 por ciento, asociado al menor ritmo de demanda de los sectores transporte, almacenes y comunicaciones (-20,0 por ciento) y manufactura (-9,6 por ciento); compensados en cierta medida por la evolución de los sectores: extractivo (12,4 por ciento) y en menor medida de comercio (2,4 por ciento) y servicios (0,4 por ciento).

CUADRO N° 7
CIUDAD DE MOQUEGUA: ÍNDICE MENSUAL DE EMPLEO EN EMPRESAS PRIVADAS FORMALES DE 10 Y MÁS TRABAJADORES POR RAMA DE ACTIVIDAD ECONÓMICA 1/
 (Octubre 2010=100)

	Enero		
	2014	2015	Var. %
Extractiva 2/	92,1	103,5	12,4
Industria manufacturera	173,3	156,7	-9,6
Comercio	96,1	98,4	2,4
Transporte, almacenes y comunicaciones	106,4	85,1	-20,0
Servicios 3/	59,6	59,9	0,4
Total	73,3	72,5	-1,2

Nota: La información corresponde al primer día de cada mes.

1/ Cifras preliminares.

2/ Conformada por las subramas agricultura, pesca y minería.

3/ Conformada por las subramas servicios prestados a empresas, restaurantes y hoteles, establecimientos financieros, enseñanza, servicios sociales y comunales; y electricidad, gas y agua.

Fuente: MTPE - Encuesta Nacional de Variación del Empleo (ENVME)

Elaboración: BCRP, Sucursal Arequipa. Departamento de Estudios Económicos.

GRÁFICO N° 4
CIUDAD DE MOQUEGUA: EMPLEO FORMAL URBANO EN EMPRESAS DE 10 A MÁS TRABAJADORES
 (Variación % respecto a similar mes del año anterior)

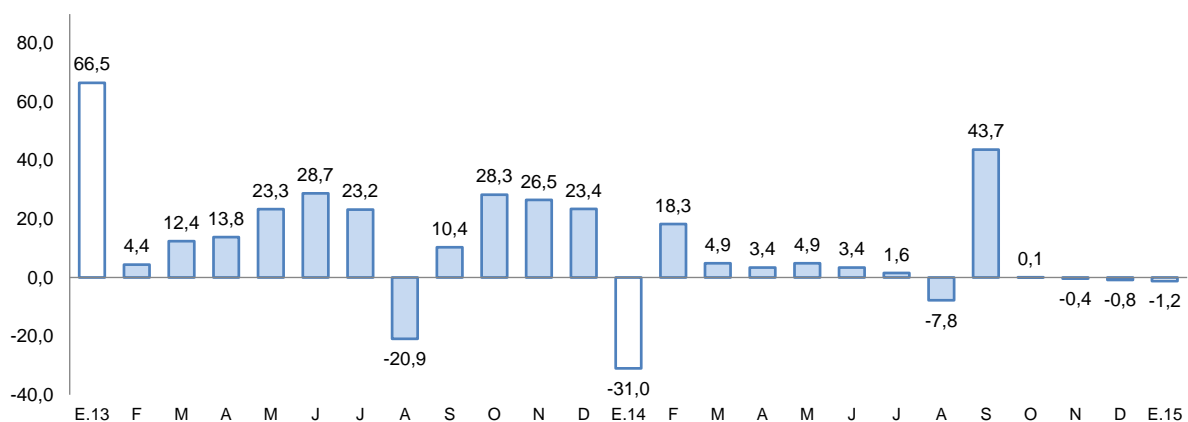

Fuente: Ministerio de Trabajo y Promoción del Empleo.

III. SECTOR EXTERNO

1. Exportaciones

- Las **exportaciones** mostraron un contracción de 22,5 por ciento con respecto a igual mes del año 2014, resultado que viene asociado al menor dinamismo de los productos tradicionales (-22,8 por ciento), debido a la disminución de los despachos de productos mineros derivados del cobre (-22,0 por ciento), principalmente; adicionalmente, también registraron una desaceleración los productos no tradicionales (-13,5 por ciento) explicado por el resultado negativo de los productos pesqueros (-48,7 por ciento), básicamente.
- Los principales países destino de las exportaciones fueron República Popular China (53,5 por ciento), Italia (18,0 por ciento), Brasil (12,8 por ciento) y Chile (5,4 por ciento); entre otros. A nivel de productos, hacia República Popular China se destina cátodos de cobre refinado (70,3 por ciento) y en menor medida de minerales de cobre y concentrados (28,4 por ciento); a Italia cátodos de cobre refinado (100,0 por ciento), semejante a los envíos con destino a Brasil con similar participación, y finalmente para Chile fueron embarcados minerales de molibdeno y sus concentrados (60,7 por ciento).
- La estructura de las exportaciones por principales productos muestra a cátodos de cobre refinado como los de mayor participación con el 75,3 por ciento, seguido de minerales de cobre y sus concentrados (15,2 por ciento) y minerales de molibdeno y sus concentrados (6,4 por ciento); entre otros.

CUADRO Nº 7
EXPORTACIONES POR GRUPO DE PRODUCTOS 1/
(Valor FOB en millones de US\$)

TIPO	Enero		
	2014	2015	Var.%
PRODUCTOS TRADICIONALES	175.2	135.4	-22.8
Pesqueros	1.8	0.0	-100.0
Agrícolas	0.0	0.0	n.d.
Mineros	173.4	135.3	-22.0
Petróleo y derivados	0.0	0.1	81.7
PRODUCTOS NO TRADICIONALES	4.2	3.6	-13.5
Agropecuarios	0.0	0.0	n.d.
Pesqueros	1.3	0.7	-48.7
Textiles	0.0	0.0	n.d.
Maderas, papeles y sus manufacturas	0.0	0.0	n.d.
Químicos	2.9	2.9	2.2
Minerales no metálicos	0.0	0.0	n.d.
Sidero-metalúrgicos	0.0	0.0	n.d.
Metal-mecánicos	0.0	0.0	n.d.
Otros	0.0	0.0	n.d.
TOTAL EXPORTACIONES	179,4	139,0	-22,5

1/ Cifras preliminares.

Fuente: Superintendencia Nacional de Aduanas y de Administración Tributaria.

Elaboración: BCRP, Sucursal Arequipa, Departamento de Estudios Económicos.

IV. CRÉDITO Y DEPÓSITOS

1. Crédito

- Los **créditos** otorgados en Moquegua al finalizar el mes de enero de 2015 tuvieron un saldo de S/. 661 millones; con una variación positiva de 3,8 por ciento, en comparación al igual mes del año anterior. El Banco de la Nación canalizó el 4,8 por ciento del total y sus saldos registraron un crecimiento de 18,5 por ciento en el período de análisis, por mayores colocaciones en moneda nacional; la banca múltiple colocó el 52,8 por ciento y registró un crecimiento de 7,4 por ciento, determinado por la evolución favorable del crédito en moneda nacional que contrarrestó la contracción en moneda extranjera; mientras que las instituciones no bancarias que participaron con el 42,4 por ciento, contrajeron sus créditos 1,8 por ciento, al registrar menores colocaciones tanto en moneda nacional como en moneda extranjera. Las colocaciones estuvieron conformadas en un 85,0 por ciento por moneda nacional, las que aumentaron 5,4 por ciento en comparación a enero 2014; mientras que las colocaciones en moneda extranjera que representaron el 15,0 por ciento, reportaron una variación negativa de 4,8 por ciento; en enero de 2014, la conformación de los créditos fue de 83,7 por ciento en moneda nacional y de 16,3 por ciento en moneda extranjera.

CUADRO N° 8
CREDITO DIRECTO
(Saldos en millones de nuevos soles)

	Estructura %	Enero		Var. %
	Enero 2015	2014	2015	
Banco de la Nación	4,8	27	32	18,5
Banca múltiple	52,8	325	349	7,4
Instituciones no bancarias	42,4	285	280	-1,8
Cajas municipales	30,1	211	199	-5,7
Edpymes	0,0	7	0	n.a.
Financieras	12,3	67	81	20,9
TOTAL	100,0	637	661	3,8
A empresas	54,6	366	361	-1,4
Consumo	33,3	202	220	8,9
Hipotecario	12,1	69	80	15,9
En moneda nacional	85,0	533	562	5,4
En moneda extranjera	15,0	104	99	-4,8

1/ En puntos porcentuales.

Fuente: Superintendencia de Banca, Seguros y AFP.

Elaboración: BCRP, Sucursal Arequipa. Departamento de Estudios Económicos.

Según tipo de crédito, las mayores colocaciones correspondieron a créditos a empresas, los que representaron el 54,6 por ciento y tuvieron una variación negativa de 1,4 por ciento; luego se ubicaron los créditos de consumo que representaron el 33,3 por ciento y registraron un crecimiento de 8,9 por ciento, seguidos de los créditos hipotecarios que con una participación del 12,1 por ciento, experimentaron un aumento de 15,9 por ciento.

GRAFICO N° 4
VARIACIÓN DE LAS COLOCACIONES
(Variación % respecto a similar mes del año anterior)

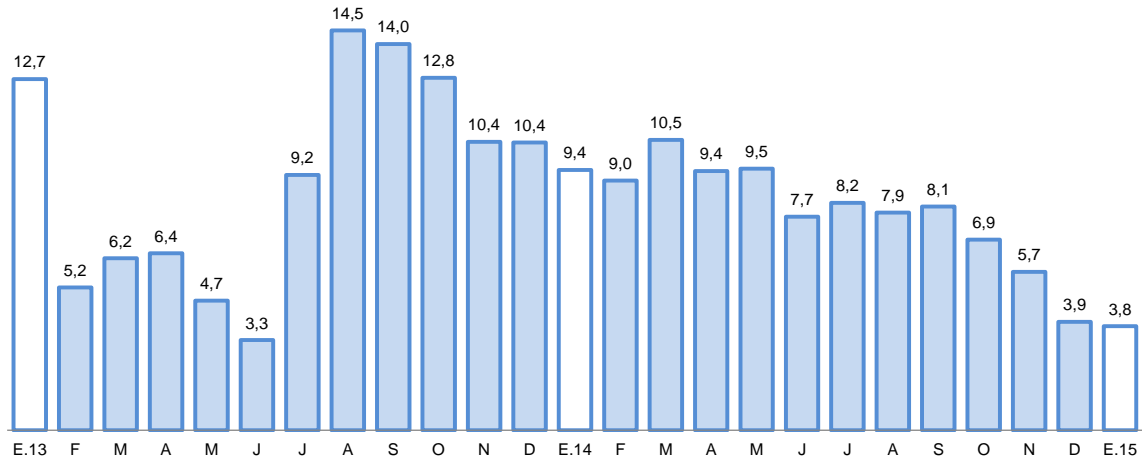

Fuente: Superintendencia de Banca, Seguros y AFP.

- La **cartera morosa** en el mes de diciembre 2014 fue de 4,2 por ciento, con un aumento de 0,5 puntos respecto a diciembre del año 2013; correspondiendo las tasas más elevadas a las Edpymes con el 6,7 por ciento; Cajas Municipales de Ahorro y Crédito con el 5,3 por ciento, y las Empresas Financieras con el 4,4 por ciento.

GRAFICO N° 5
TASA DE MOROSIDAD 1/2/
(Porcentaje)

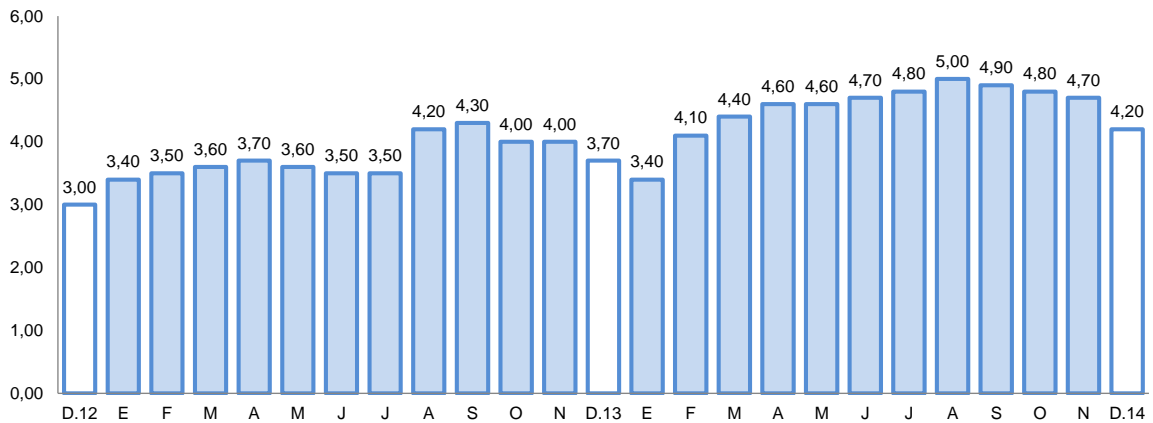

1/ Preliminar.

2/ Morosidad = (créditos vencidos + créditos en cobranza judicial) / colocaciones brutas.

2. Depósitos

- Los **depósitos** registraron un saldo de S/. 784 millones, con una variación positiva de 4,3 por ciento al compararlos con igual mes del año anterior. Los depósitos del Banco de la Nación representaron el 20,0 por ciento del total del sistema y tuvieron una disminución de 4,3 por



ciento en el período interanual; los depósitos de la banca múltiple representaron el 60,9 por ciento y sus saldos crecieron 8,4 por ciento; mientras que las instituciones no bancarias que captaron el 19,1 por ciento, registraron un aumento de 1,4 por ciento. Los depósitos estuvieron conformados en 76,3 por ciento por moneda nacional, los que tuvieron una variación positiva de 1,9 por ciento; en moneda extranjera la participación fue de 23,7 por ciento con un aumento de 12,7 por ciento.

- Por modalidad de captación, los mayores saldos correspondieron a depósitos de ahorro con el 42,7 por ciento, los que tuvieron un incremento de 10,6 por ciento, en relación al período interanual, por mayor captación tanto en moneda nacional como en extranjera; siguen los depósitos a plazo con el 32,0 por ciento, los que aumentaron 8,7 por ciento, por el incremento en moneda nacional y finalmente, los depósitos a la vista que representaron el 25,3 por ciento, registraron una contracción de 9,2 por ciento, asociado a la disminución de los depósitos en moneda nacional.

**CUADRO N° 9
DEPOSITOS**
(Saldos en millones de nuevos soles)

	Estructura % Enero 2015	Enero		Var. %
		2014	2015	
Banco de la Nación	20,0	164	157	-4,3
Banca múltiple	60,9	440	477	8,4
Instituciones no bancarias	19,1	148	150	1,4
Cajas municipales	18,1	139	142	2,2
Financieras	1,0	9	8	-11,1
TOTAL	100,0	752	784	4,3
Vista	25,3	218	198	-9,2
Ahorro	42,7	303	335	10,6
Aplazo	32,0	231	251	8,7
En moneda nacional	76,3	587	598	1,9
En moneda extranjera	23,7	165	186	12,7

1/ En puntos porcentuales.

Fuente: Superintendencia de Banca, Seguros y AFP.

Elaboración: BCRP, Sucursal Arequipa. Departamento de Estudios Económicos.

**GRÁFICO N° 6
VARIACION DE LOS DEPÓSITOS**
(Variación % respecto a similar mes del año anterior)

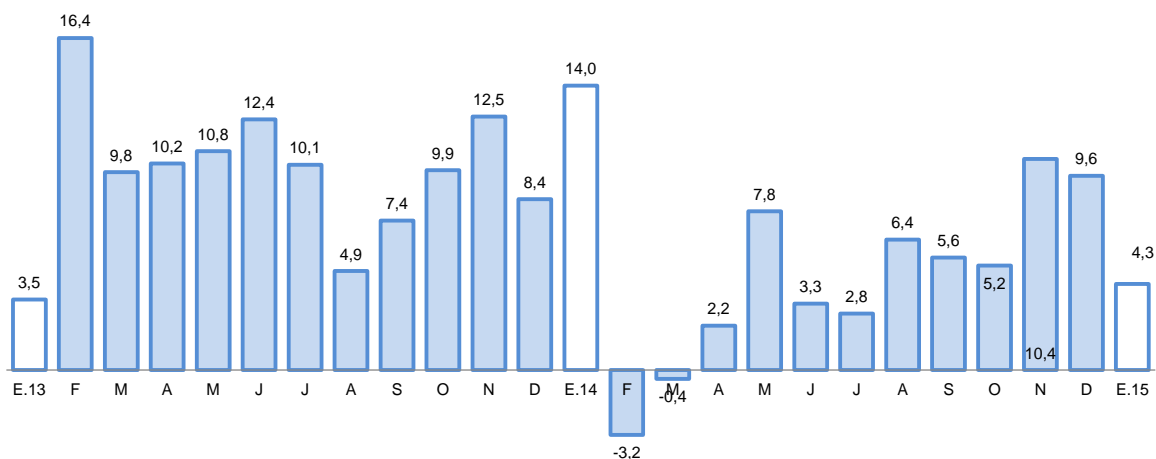

Fuente: Superintendencia de Banca, Seguros y AFP.

- El ratio colocaciones/depositos en el primer mes del 2015 fue de 0,84, mostrando una variación negativa respecto a igual mes del año anterior en que se ubicó en 0,85.

V. GASTO PUBLICO NO FINANCIERO

1. Gasto corriente no financiero

- El **gasto corriente no financiero** en Moquegua, correspondiente a los tres niveles de gobierno, en enero fue de S/. 31 millones, con una contracción de 11,5 por ciento en términos reales al compararlo con igual mes del año anterior, debido a que si bien aumentaron los gastos en el Gobierno Regional determinados por el rubro de remuneraciones, disminuyó en el Gobierno Nacional y en los gobiernos locales; en el primer caso por menores gastos en remuneraciones, bienes y servicios, pensiones y transferencias y en el segundo al reducirse los rubros de remuneraciones, bienes y servicios.

CUADRO Nº 10
GASTO CORRIENTE NO FINANCIERO 1/2
(Millones de nuevos soles)

	Enero		
	2014	2015	Var.% real
Gobierno Nacional	13	12	-10,4
Gobierno Regional	14	15	4,0
Gobiernos locales	7	4	-44,6
Total	34	31	-11,5

1/ Información actualizada al 31 de enero de 2015.

2/ Comprende el gasto en remuneraciones, bienes y servicios y pensiones.

Fuente: Ministerio de Economía y Finanzas.

Elaboración: BCRP, Sucursal Arequipa. Departamento de Estudios Económicos.

2. Gasto de Capital

- El **gasto de capital** correspondiente al primer mes del año 2015 fue de S/. 2 millones, con una variación negativa de 67,7 por ciento al compararla con el gasto efectuado en similar mes del año anterior, determinado por los menores gastos realizados por el Gobierno Regional y

los gobiernos locales; mientras que en el Gobierno Nacional el gasto no fue significativo, debido a la transición de funciones a las nuevas autoridades en el Gobierno Regional y los gobiernos locales.

CUADRO N° 10
GASTO DE CAPITAL 1/ 2/
(Millones de nuevos soles)

	Enero		
	2014	2015	Var.% real
Gobierno Nacional	0	0	0,0
Gobierno Regional	1	1	-3,0
Gobiernos locales	5	1	-80,6
Total	6	2	-67,7

1/ Información actualizada al 31 de enero de 2015.

2/ Comprende la adquisición de activos no financieros

Fuente: Ministerio de Economía y Finanzas.

Elaboración: BCRP, Sucursal Arequipa. Departamento de Estudios Económicos.

GRAFICO N° 7
VARIACION DE LA INVERSION PÚBLICA
(Variación % real)

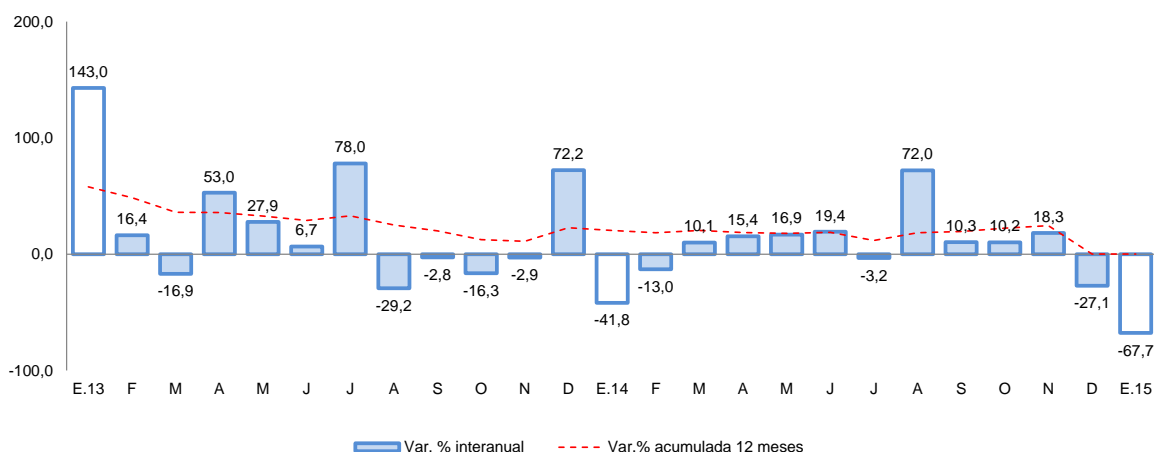

Fuente: Ministerio de Economía y Finanzas.

- El Gobierno Nacional, en Moquegua en el mes de enero realizó inversiones no significativas en el proyecto “Mejoramiento de los Servicios del Desembarcadero Pesquero Artesanal en la Localidad de Ilo” en el que el gasto alcanzó los S/. 18 mil.
- En el Gobierno Regional, los proyectos con mayor ejecución fueron “Operación y Mantenimiento del Proyecto Pasto Grande”, con S/. 425 mil; “Mejoramiento y Rehabilitación de la Red Vial Departamental de la Ruta MO-103 Humajalco- Tixani- Pallatea- Puente Coralque- Chojata” con una inversión en el mes de S/. 39 mil; “Construcción de la Carretera a Nivel de Trocha Carrozable Tramo Quinistaquilla- Yaragua- Yojo” cuya inversión fue de S/. 42 mil y “Mejoramiento del Servicio Educativo de la I.E. Modelo San Antonio del Distrito de Moquegua” con una inversión de S/. 15 mil.
- Los gobiernos locales, orientaron sus inversiones a los proyectos: “Instalación y Mejoramiento del Servicio de Agua Potable y Saneamiento en la Junta Vecinal Sajena, Bajo Lingane y los Lloques en el Distrito de Torata” por S/. 44 mil; “Mejoramiento del Servicio de Saneamiento en la Junta Vecinal Labramane, Distrito de Torata”, con S/. 43 mil; “Mejoramiento de la Transitabilidad Peatonal al Cementerio Municipal en la Localidad de Quinistaquillas” con S/.

32 mil y “Creación de una vía de acceso entre el Sector Carrizal y Centro La Troja en el Distrito de Torata” con S/. 19 mil.

VI. ANEXOS



ANEXO 1

MOQUEGUA: PRODUCCION AGROPECUARIA 1/
(T.m)

PRODUCTOS	2014												2015	PRODUCTOS	
	ENE	FEB	MAR	ABR	MAY	JUN	JUL	AGO	SET	OCT	NOV	DIC	ENE		
AGRICOLA															AGRICOLA
Maíz Amiláceo	2	5	1	259	394	95	10	0	6	1	0	3	0	Maíz Amiláceo	
Maíz Amarillo	17	39	13	8	12	13	43	0	9	0	0	21	46	Maíz Amarillo	
Papa	332	791	2162	1292	951	762	788	367	242	0	43	308	387	Papa	
Yuca	0	0	0	0	0	0	0	0	0	0	0	0	0	Yuca	
Trigo	0	3	5	13	4	15	23	0	0	0	4	3	0	Trigo	
Cebada Grano	0	5	6	3	19	6	59	2	0	0	0	1	0	Cebada Grano	
Haba	11	57	167	40	13	0	10	14	0	6	17	17	16	Haba	
Cebolla	31	45	123	655	308	108	0	0	55	27	175	209	298	Cebolla	
Alfalfa	54077	59700	49542	47700	46638	45003	42905	43363	45052	42609	41712	40825	43570	Alfalfa	
Palto	64	297	883	1554	1272	849	275	352	270	244	65	0	123	Palto	
Manzano	62	143	151	124	15	0	0	0	0	0	0	0	30	Manzano	
Vid	30	655	1821	1616	609	68	0	0	0	0	0	84	152	Vid	
Olivc	0	0	0	0	0	128	141	36	161	0	0	0	0	Olivo	
Chirimoyo	0	0	6	6	18	90	50	0	0	0	0	0	0	Chirimoyo	
Damasco	0	0	0	0	0	0	0	0	0	0	63	63	0	Damasco	
PECUARIO														PECUARIO	
Carne Aves	10	10	10	11	11	11	11	11	11	11	11	13	9	Carne Aves	
Carne Alpaca	9	9	9	9	10	9	9	9	9	11	10	11	9	Carne alpaca	
Carne Llama	6	7	7	7	7	7	7	7	7	8	8	8	7	Carne Llama	
Carne Caprinos	2	1	1	1	1	1	1	1	1	1	1	1	0	Carne Caprinos	
Carne Ovinos	8	9	8	8	10	8	9	8	6	8	8	9	7	Carne Ovinos	
Carne Porcinos	49	49	46	44	53	44	51	47	44	44	45	51	41	Carne Porcinos	
Carne Vacunos	93	89	92	94	108	99	87	98	102	125	131	145	106	Carne Vacunos	
Huevos Aves	18	16	16	16	16	16	16	16	16	16	16	17	17	Huevos Aves	
Leche Vacunos	1452	1334	1452	1351	1380	1304	1332	1325	1311	1338	1339	1355	1366	Leche Vacunos	

1/ Cifras Preliminares

FUENTE: Gerencia Regional de Agricultura y Riego-Moquegua.

ELABORACIÓN:BCRP.Sucursal Arequipa. Departamento de Estudios Económicos



ANEXO 2

MOQUEGUA: EXTRACCION DE ESPECIES HIDROBIOLÓGICAS 1/

(T.M.)

ESPECIES			2014												2015	ESPECIES
	NOV	DIC	ENE	FEB	MAR	ABR	MAY	JUN	JUL	AGO	SET	OCT	NOV	DIC	ENE	
CHD 2/	3436	3248	3125	3665	808	1729	3608	2854	893	842	993	3535	4802	3295	2835	CHD 2/
1. Fresco	1522	1991	1807	1747	492	1123	1393	1636	627	536	582	2358	2839	2487	2001	1. Fresco
2. Congelado	1914	1257	1318	1918	316	606	2215	1218	266	306	411	1177	1963	808	834	2. Congelado
CHI 3/	10387	0	0	0	10053	35148	42996	14209	7749	0	0	0	0	0	0	CHI 3/

1/ Cifras preliminares

2/ Consumo Humano Directo

3/ Consumo Humano Indirecto

FUENTE: Gerencia Regional de la Producción-Moquegua

ELABORACIÓN:BCRP.Sucursal Arequipa. Departamento de Estudios Económicos

ANEXO 3

MOQUEGUA: PRODUCCION MINERA 1/

PRODUCTOS	2014												2015	PRODUCTOS	
	ENE	FEB	MAR	ABR	MAY	JUN	JUL	AGO	SET	OCT	NOV	DIC	ENE		
MINERÍA METÁLICA															MINERÍA METÁLICA
Cobre (TMF.)	15 523	14 765	15 840	14 536	16 305	15 117	15 801	13 404	15 494	15 091	14 924	15 748	15 358	Cobre (TMF.)	
Oro (KGF.)	264	322	284	318	307	315	338	303	305	263	267	411	177	Oro (KGF.)	
Plata (KGF.)	10 292	10 828	10 472	10 397	10 383	9 982	9 677	8 870	9 726	9 119	8 815	11 503	8 272	Plata (KGF.)	
Molibdeno (TMF.)	305	308	292	281	347	283	386	299	373	423	354	285	325	Molibdeno (TMF.)	

1/ Cifras preliminares

FUENTE: Ministerio de Energía y Minas.

ELABORACION. BCRP, Sucursal Arequipa. Departamento de Estudios Económicos



ANEXO 4

MOQUEGUA: ÍNDICE DE PRODUCCIÓN MANUFACTURERA 1/

(Base 1994=100,00)

DESCRIPCIÓN	2014												2015	DESCRIPCIÓN
	ENE	FEB	MAR	ABR	MAY	JUN	JUL	AGO	SET	OCT	NOV	DIC	ENE	
MANUFACTURA PRIMARIA	225,53	209,04	210,03	227,03	226,80	242,32	242,43	225,87	231,54	155,68	124,76	241,53	242,93	MANUFACTURA PRIMARIA
CONSERVAS Y CONG. DE PESCADO	44,48	121,23	9,69	33,84	84,20	69,73	6,75	0,61	9,76	34,18	63,31	40,46	39,77	CONSERVAS Y CONG. DE PESCADO
HARINA Y ACEITE DE PESCADO	0,00	0,00	11,39	109,44	93,40	44,84	15,02	0,00	0,00	0,00	0,00	0,00	0,00	HARINA Y ACEITE DE PESCADO
COBRE BLISTER	463,05	419,72	457,49	457,40	458,50	514,28	526,63	447,28	490,22	305,03	346,85	519,52	510,82	COBRE BLISTER
CÁTODOS	165,31	152,31	145,24	161,76	158,00	165,67	167,88	173,74	165,98	116,94	50,93	168,63	174,61	CÁTODOS
ORO REFINADO	137,14	123,43	82,29	157,71	116,60	116,57	123,43	144,00	123,43	102,86	157,71	150,86	109,71	ORO REFINADO
PLATA REFINADA	86,97	46,24	93,57	93,58	107,90	107,88	115,59	115,59	110,08	110,08	110,08	93,57	88,07	PLATA REFINADA

1/ Cifras preliminares

FUENTE: Empresas Industriales

ELABORACIÓN: BCRP. Sucursal Arequipa. Departamento de Estudios Económicos

ANEXO 5

MOQUEGUA: EXPORTACIONES POR TIPO DE PRODUCTO 1/
(Millones de US \$ FOB)

DESCRIPCIÓN	2014												2015	TIPO
	ENE	FEB	MAR	ABR	MAY	JUN	JUL	AGO	SET	OCT	NOV	DIC	ENE	
Productos Tradicionales	175,2	208,1	138,5	244,2	195,8	174,8	210,7	194,6	271,0	153,5	150,4	233,6	135,4	Productos Tradicionales
Pesqueros	1,8	0,2	0,4	0,9	3,1	13,6	17,2	3,5	1,1	0,2	3,3	5,4	0,0	Pesqueros
Mineros	173,4	207,9	138,1	243,3	192,7	161,2	193,5	191,1	269,9	153,3	147,1	228,2	135,3	Mineros
Petróleo y Derivados	0,0	0,0	0,0	0,0	0,0	0,0	0,0	0,0	0,0	0,0	0,0	0,0	0,1	Petróleo y Derivados
Productos no Tradicionales	4,2	4,5	5,6	3,8	4,3	4,5	6,1	3,4	4,8	1,0	3,2	6,5	3,6	Productos no Tradicionales
Agropecuarios	0,0	0,0	0,1	0,0	0,1	0,1	0,1	0,1	0,1	0,0	0,0	0,0	0,0	Agropecuarios
Pesqueros	1,3	1,1	1,8	1,0	1,7	0,9	1,2	0,5	0,8	0,2	0,8	1,9	0,7	Pesqueros
Textiles	0,0	0,0	0,0	0,0	0,0	0,0	0,0	0,0	0,0	0,0	0,0	0,0	0,0	Textiles
Maderas y Papeles y Manufactura	0,0	0,0	0,0	0,0	0,0	0,0	0,0	0,0	0,0	0,0	0,0	0,0	0,0	Maderas y Papeles y Manuf
Químicos	2,9	2,9	3,2	2,8	2,1	3,5	4,3	2,8	3,4	0,8	2,3	4,6	2,9	Químicos
Mineral no Metálico	0,0	0,0	0,0	0,0	0,0	0,0	0,0	0,0	0,0	0,0	0,0	0,0	0,0	Mineral no Metálico
Siderurgicos	0,0	0,5	0,5	0,0	0,4	0,0	0,5	0,0	0,5	0,0	0,1	0,0	0,0	Siderurgicos
Metal Mecánico	0,0	0,0	0,0	0,0	0,0	0,0	0,0	0,0	0,0	0,0	0,0	0,0	0,0	Metal Mecánico
Otros	0,0	0,0	0,0	0,0	0,0	0,0	0,0	0,0	0,0	0,0	0,0	0,0	0,0	Otros
TOTAL EXPORTACIONES	179,4	212,6	144,1	248,0	200,1	179,3	216,8	198,0	275,8	154,5	153,6	240,1	139,0	TOTAL EXPORTACIONES

1/ Cifras preliminares

FUENTE: SUNAT.

ELABORACIÓN: bcrp, Sucursal Arequipa. Departamento de Estudios Económicos



BANCO CENTRAL DE RESERVA DEL PERÚ – SUCURSAL AREQUIPA

ANEXO 6

MOQUEGUA: IMPORTACIONES POR EL PUERTO DE ILO 1/

(Valor FOB en Millones de US\$)

	2014												2015	
	ENE	FEB	MAR	ABR	MAY	JUN	JUL	AGO	SET	OCT	NOV	DIC	ENE	
I. Bienes de consumo	0,1	0,2	0,2	0,2	0,1	0,3	0,3	0,1	0,1	0,2	0,6	0,3	0,2	I. Bienes de consumo
Bienes de Consumo no Duradero	0,0	0,0	0,0	0,0	0,0	0,0	0,0	0,0	0,0	0,0	0,4	0,0	0,0	Bienes de Consumo no Duradero
Bienes de Consumo Duradero	0,1	0,2	0,2	0,2	0,1	0,3	0,2	0,1	0,1	0,1	0,3	0,3	0,2	Bienes de Consumo Duradero
II. Insumos	7,2	1,3	9,0	4,2	5,4	5,5	5,4	4,5	6,8	6,2	2,8	4,7	5,0	II. Insumos
Combustibles, Lubricantes y Conexos	3,9	0,0	4,6	0,0	0,0	0,0	0,0	0,0	0,0	4,3	0,0	0,0	0,0	Combustibles, Lubricantes y Conexos
Materias Primas para la Agricultura	0,0	0,1	0,0	0,0	0,0	0,0	0,0	0,0	0,0	0,0	0,0	0,0	0,0	Materias Primas para la Agricultura
Materias Primas para la Industria	3,4	1,3	4,4	4,2	5,4	5,5	5,4	4,5	6,8	1,8	2,7	4,6	5,0	Materias Primas para la Industria
III. Bienes de capital y materiales de construcción	44,9	8,1	8,2	21,2	12,9	24,7	13,5	10,1	7,9	20,0	13,7	8,1	12,6	III. Bienes de capital y materiales de construcción
Materiales de Construcción	0,0	0,1	0,2	1,4	3,1	1,2	1,2	0,1	0,8	0,6	0,9	1,6	0,1	Materiales de Construcción
Bienes de Capital para la Agricultura	0,0	0,0	0,0	0,0	0,0	0,0	0,0	0,0	0,0	2,3	0,0	0,0	0,0	Bienes de Capital para la Agricultura
Bienes de Capital para la Industria	40,0	5,9	2,8	3,6	6,7	6,7	6,9	4,0	3,8	8,1	7,4	2,5	1,4	Bienes de Capital para la Industria
Equipos de Transporte	4,9	2,1	5,2	16,2	3,2	16,8	5,5	6,0	3,3	9,0	5,4	4,0	11,1	Equipos de Transporte
TOTAL	52,2	9,6	17,4	25,5	18,4	30,5	19,2	14,8	14,9	26,3	17,1	13,1	17,8	TOTAL

1/ Cifras preliminares

FUENTE: SUNAT.

ELABORACIÓN: BCRP. Sucursal Arequipa. Departamento de Estudios Económicos



ANEXO 7

MOQUEGUA: INGRESOS CORRIENTES DEL GOBIERNO CENTRAL

(Millones de nuevos soles)

	2014												2015	
	ENE	FEB	MAR	ABR	MAY	JUN	JUL	AGO	SET	OCT	NOV	DIC	ENE	
I. INGRESOS TRIBUTARIOS	38	16	16	17	19	23	23	14	18	21	19	17	17	I. INGRESOS TRIBUTARIOS
1. Impuesto a los Ingresos	4	3	3	6	4	3	3	3	3	4	3	4	5	1. Impuesto a los ingresos
- Personas Naturales	2	1	1	1	1	1	1	1	1	2	1	1	2	- Personas naturales
- Personas Jurídicas	2	2	1	1	2	2	2	1	2	2	2	3	2	- Personas jurídicas
- Regularizaciones	0	0	1	3	1	0	0	0	0	0	0	0	1	- Regularizaciones
2. Impuesto a la Importación	0	0	0	0	0	0	0	0	0	0	0	0	0	2. Impuesto a la importación
3. Impuesto General a las Ventas	34	12	12	11	14	19	19	11	14	16	15	12	11	3. Impuesto general a las ventas
- Operaciones Internas	6	4	4	3	4	3	4	3	3	3	3	5	5	- Operaciones internas
- Operaciones Externas	27	8	9	8	11	16	15	7	10	13	12	7	6	- Operaciones externas
4. Impuesto Selectivo al Consumo	0	0	0	0	0	0	0	0	0	0	0	0	0	4. Impuesto selectivo al consumo
5. Otros Ingresos Tributarios	1	1	1	1	1	1	1	1	1	1	1	1	1	5. Otros ingresos tributarios
II. INGR. NO TRIBUTARIOS	1	0	0	1	1	0	0	0	1	0	1	1	1	II. INGR. NO TRIBUTARIOS
INGRESOS CORRIENTES (I+II)	39	16	16	18	20	23	23	14	19	21	20	19	18	INGRESOS CORRIENTES (I+II)

FUENTE: SUNAT.

ELABORACIÓN: BCRP, Sucursal Arequipa. Departamento de Estudios Económicos



ANEXO 8

MOQUEGUA: GASTOS NO FINANCIEROS DEL GOBIERNO NACIONAL

(Millones de nuevos soles)

	2014												2015	
	ENE	FEB	MAR	ABR	MAY	JUN	JUL	AGO	SET	OCT	NOV	DIC	ENE	
GASTOS NO FINANCIEROS	13	20	12	16	23	24	21	19	18	17	15	37	12	GASTOS NO FINANCIEROS
A. GASTOS CORRIENTES	13	12	15	14	13	17	17	18	16	14	13	28	12	A. GASTOS CORRIENTES
1. Personal y obligaciones sociales	7	6	7	7	7	7	8	7	7	7	7	9	6	1. Personal y obligaciones sociales
2. Pensiones y otras prestaciones	3	3	3	3	4	3	4	3	5	3	3	7	3	2. Pensiones y otras prestaciones
3. Bienes y servicios	1	2	3	3	3	6	4	3	3	3	2	7	1	3. Bienes y servicios
4. Donaciones y transferencias	0	1	3	0	0	0	0	1	0	0	0	2	1	4. Donaciones y transferencias
5. Otros gastos	2	1	1	1	0	1	0	4	1	1	1	3	1	5. Otros gastos
B. GASTOS DE CAPITAL	0	8	-3	1	10	7	5	1	2	3	2	9	0	B. GASTOS DE CAPITAL
1. Adquisición de activos no financieros	0	8	-3	1	10	5	5	1	2	3	2	9	0	1. Adquisición de activos no financieros
2. Donaciones y transferencias	0	0	0	0	0	2	0	0	0	0	0	0	0	2. Donaciones y transferencias

1/ Información actualizada al 31 de enero de 2015.

FUENTE: Ministerio de Economía y Finanzas

ELABORACIÓN: BCRP Sucursal Arequipa. Departamento de Estudios Económicos

ANEXO 9

MOQUEGUA: GASTOS NO FINANCIEROS DEL GOBIERNO REGIONAL

(Millones de nuevos soles)

	2014												2015	
	ENE	FEB	MAR	ABR	MAY	JUN	JUL	AGO	SET	OCT	NOV	DIC	ENE	
GASTOS NO FINANCIEROS	15	26	36	38	38	34	55	44	40	38	45	110	16	GASTOS NO FINANCIEROS
A. GASTOS CORRIENTES	14	15	16	15	18	17	20	24	16	18	21	34	15	A. GASTOS CORRIENTES
1. Personal y obligaciones sociales	12	11	11	9	11	11	14	17	11	12	13	20	13	1. Personal y obligaciones sociales
2. Pensiones y otras prestaciones	1	1	1	1	1	1	2	2	1	1	1	3	1	2. Pensiones y otras prestaciones
3. Bienes y servicios	1	3	4	4	6	4	5	4	4	5	6	11	1	3. Bienes y servicios
4. Otros gastos	0	0	0	0	0	0	0	1	0	0	1	0	0	4. Otros gastos
B. GASTOS DE CAPITAL	1	10	21	23	20	18	35	20	24	20	24	76	1	B. GASTOS DE CAPITAL
1. Adquisición de activos no financieros	1	10	21	23	20	17	35	20	24	20	24	76	1	1. Adquisición de activos no financieros
2. Donaciones y transferencias	0	0	0	0	0	1	0	0	0	0	0	0	0	2. Donaciones y transferencias

1/ Información actualizada al 31 de enero de 2015.

FUENTE: Ministerio de Economía y Finanzas

ELABORACIÓN: BCRP. Sucursal Arequipa. Departamento de Estudios Económicos



ANEXO 10

MOQUEGUA: GASTOS NO FINANCIEROS DE LOS GOBIERNOS LOCALES

(Millones de nuevos soles)

	2014												2015	
	ENE	FEB	MAR	ABR	MAY	JUN	JUL	AGO	SET	OCT	NOV	DIC	ENE	
GASTOS NO FINANCIEROS	12	19	26	31	30	33	45	43	37	41	50	82	5	GASTOS NO FINANCIEROS
A. GASTOS CORRIENTES	7	9	11	12	13	12	16	11	12	13	13	24	4	A. GASTOS CORRIENTES
1. Personal y obligaciones sociales	3	3	3	4	3	3	6	3	3	3	4	6	2	1. Personal y obligaciones sociales
2. Pensiones y otras prestaciones	0	0	0	0	0	0	0	0	0	1	0	1	0	2. Pensiones y otras prestaciones
3. Bienes y servicios	4	5	7	8	9	8	10	8	8	9	9	16	2	3. Bienes y servicios
4. Donaciones y Transferencias	0	0	0	0	0	0	0	0	1	0	0	1	0	4. Donaciones y Transferencias
5. Otros gastos	0	0	0	0	0	0	0	0	0	0	0	0	0	5. Otros gastos
B. GASTOS DE CAPITAL	5	10	15	19	17	21	29	32	25	28	37	58	1	B. GASTOS DE CAPITAL
1. Donaciones y Transferencias	0	0	0	0	0	0	0	0	0	1	2	0	0	1. Donaciones y Transferencias
2. Otros Gastos	0	0	0	0	0	0	0	0	0	0	0	0	0	2. Otros Gastos
3. Adquisición de Activos no Financieros	5	10	15	19	17	20	29	32	25	27	35	58	1	3. Adquisición de Activos no Financieros

1/ Información actualizada al 31 de enero de 2015.

FUENTE: Ministerio de Economía y Finanzas

ELABORACIÓN: BCRP. Sucursal Arequipa. Departamento de Estudios Económicos



ANEXO 11

MOQUEGUA: COLOCACIONES
(Saldo en millones de nuevos soles)

ENTIDADES FINANCIERAS	2014												2015	ENTIDADES FINANCIERAS
	ENE	FEB	MAR	ABR	MAY	JUN	JUL	AGO	SEP	OCT	NOV	DIC	ENE	
I. BANCO DE LA NACIÓN	27	28	28	39	46	30	30	30	31	31	31	32	32	I. BANCO DE LA NACIÓN
II. BANCA MÚLTIPLE	325	320	321	322	330	338	343	343	345	350	350	349	349	II. BANCA MÚLTIPLE
Continental	36	34	36	36	37	37	37	38	39	39	39	38	37	Continental
Crédito	177	173	175	175	178	183	187	184	185	187	185	190	188	Crédito
Interbank	29	30	30	31	32	33	33	34	35	36	37	37	38	Interbank
Scotiabank	52	51	49	49	52	55	55	56	56	58	60	55	57	Scotiabank
Mi Banco	25	25	25	25	25	25	25	25	24	24	24	24	24	Mi Banco
Azteca del Perú	6	6	6	6	7	6	6	6	6	6	5	5	5	Azteca del Perú
III. INST.NO BANCARIAS	285	287	287	287	288	288	287	288	286	285	284	281	280	III. INST.NO BANCARIAS
Caja Municipal Arequipa	148	149	149	148	146	145	143	142	139	137	134	132	130	Caja Municipal Arequipa
Caja Municipal Cusco	0	0	0	1	1	1	1	2	2	2	2	2	3	Caja Municipal Cusco
Caja Municipal Tacna	55	56	56	54	54	54	53	52	52	51	50	48	47	Caja Municipal Tacna
Financiera Confianza*	25	25	24	24	24	24	24	24	24	24	25	25	25	Financiera Confianza*
Financiera Efectiva	3	3	4	4	4	4	4	4	4	4	4	4	4	Financiera Efectiva
Financiera Compartamos	0	0	0	0	0	1	1	1	1	1	1	1	1	Financiera Compartamos
Credi Scotia Financiera	16	16	17	17	18	18	18	18	19	19	20	20	20	Credi Scotia Financiera
Financiera Nueva Visión	7	7	7	7	7	7	7	7	7	7	7	7	7	Financiera Nueva Visión
Financiera Edyficar	21	22	22	22	22	22	23	23	23	23	23	24	24	Financiera Edyficar
Caja Municipal Sullana	8	9	10	10	11	12	13	14	15	17	18	18	19	Caja Municipal Sullana
TOTAL	637	635	637	648	663	656	660	660	662	666	665	662	661	TOTAL
Moneda Nacional	533	538	540	553	563	552	549	556	555	562	565	563	562	Moneda Nacional
Moneda Extranjera	104	97	97	95	100	104	111	105	106	104	100	99	99	Moneda Extranjera

FUENTE: Superintendencia de Banca, Seguros y AFP's.

ELABORACIÓN:BCRP.Sucursal Arequipa. Departamento de Estudios Económicos



ANEXO 12

MOQUEGUA: DEPOSITOS
(Saldo en millones de nuevos soles)

ENTIDADES FINANCIERAS	2014												2015	ENTIDADES FINANCIERAS
	ENE	FEB	MAR	ABR	MAY	JUN	JUL	AGO	SEP	OCT	NOV	DIC	ENE	
I. BANCO DE LA NACIÓN	164	161	155	166	163	164	162	168	162	160	160	162	157	I. BANCO DE LA NACIÓN
II. BANCA MÚLTIPLE	440	406	447	434	490	432	435	426	440	451	500	501	477	II. BANCA MÚLTIPLE
Continental	39	38	39	41	42	39	37	38	37	39	41	40	41	Continental
Crédito	246	235	271	255	285	255	253	235	250	241	261	249	257	Crédito
Interbank	72	67	69	71	70	67	74	67	67	68	66	66	65	Interbank
Scotiabank	70	53	56	56	82	59	59	75	76	92	122	135	103	Scotiabank
Mi Banco	7	7	6	6	6	6	6	6	5	5	5	6	6	Mi Banco
Azteca del Perú	6	6	6	6	6	5	6	5	5	6	5	5	5	Azteca del Perú
III. INSTIT. NO BANCARIAS	148	145	144	144	146	145	145	144	145	143	145	148	150	III. INSTIT. NO BANCARIAS
Caja Municipal Arequipa	104	100	100	102	103	102	103	101	102	99	101	102	102	Caja Municipal Arequipa
Caja Municipal Tacna	33	34	34	32	32	33	32	32	32	33	33	34	34	Caja Municipal Tacna
Caja Municipal Sullana	2	2	3	3	3	3	2	3	3	3	3	3	5	Caja Municipal Sullana
Financiera Confianza	4	4	3	3	4	4	3	3	3	4	3	4	3	Financiera Confianza
Credi Scotia Financiera	5	5	4	5	5	5	5	5	5	4	5	5	5	Credi Scotia Financiera
Caja Municipal Cusco	0	0	0	0	0	0	0	0	0	0	0	0	1	Caja Municipal Cusco
TOTAL	752	712	746	744	799	741	742	738	747	754	805	811	784	TOTAL
Moneda Nacional	588	548	577	578	605	571	577	580	574	593	607	609	598	Moneda Nacional
Moneda Extranjera	165	164	169	166	194	170	166	158	173	161	198	202	186	Moneda Extranjera

FUENTE: Superintendencia de Banca, Seguros y AFP's.

ELABORACIÓN: BCRP. Sucursal Arequipa. Departamento de Estudios Económicos

ANEXO 13

MOQUEGUA: TASA DE MOROSIDAD 1/

(En Porcentajes)

ENTIDADES FINANCIERAS	2013	2014												ENTIDADES FINANCIERAS	
	DIC	ENE	FEB	MAR	ABR	MAY	JUN	JUL	AGO	SET	OCT	NOV	DIC		
I. BANCO DE LA NACIÓN	0,8	0,7	0,7	0,7	0,8	0,9	0,9	0,8	0,8	0,8	0,8	0,8	0,8	0,8	I. BANCO DE LA NACIÓN
II. BANCA MULTIPLE	3,2	3,1	3,5	4,0	3,7	3,3	3,9	3,8	3,8	3,9	3,5	3,6	3,8	3,8	II. BANCA MULTIPLE
III. INSTIT. NO BANCARIAS															III. INSTIT. NO BANCARIAS
Empresas Financieras	3,3	3,3	3,9	4,0	4,4	4,6	4,8	3,9	5,2	5,4	5,2	4,8	4,4	Empresas Financieras	
Cajas Municipales	4,8	5,1	5,4	5,8	6,2	6,4	6,4	5,2	7,2	6,9	7,1	6,9	5,3	Cajas Municipales	
Edpymes	1,8	4,5	3,0	3,0	5,6	7,7	11,0	2,8	6,2	9,5	6,8	5,1	6,7	Edpymes	
TOTAL	3,5	3,4	4,1	4,5	4,6	4,8	4,7	4,2	5,0	4,9	4,8	4,7	4,2	TOTAL	

1/ Cifras Preliminares

FUENTE: Superintendencia de Banca, Seguros y AFP (SBS)

ELABORACIÓN: BCRP. Sucursal Arequipa. Departamento de Estudios Económicos

