

**BANCO CENTRAL DE RESERVA DEL PERU**  
**SUCURSAL AREQUIPA**



**AREQUIPA: Síntesis de Actividad Económica**  
**Diciembre 2015<sup>1</sup>**

**Departamento de Estudios Económicos**

*El Banco Central de Reserva del Perú (BCRP) ha considerado presentar un conjunto de indicadores sectoriales de actividad económica con la finalidad de poder realizar el seguimiento del desempeño de la economía departamental. Para el sector real, se ha utilizado el Valor Bruto de Producción a precios del año 2007 para los sectores disponibles. Cabe señalar que a partir de enero 2014, el Instituto Nacional de Estadística (INEI) ha realizado el cambio de año base (de 1994 a 2007) para la construcción del Producto Bruto Interno (PBI) nacional, estando en elaboración la desagregación departamental. En la medida que se publique referida información, el BCRP volvería a elaborar para cada departamento un indicador agregado de actividad económica.*

<sup>1</sup> En el presente informe participaron Lizzie Jugo, Judith Reátegui y Nilda Cabrera.

## ÍNDICE

	<i>Página</i>
<b>RESUMEN EJECUTIVO .....</b>	<b>3</b>
<b>I. ACTIVIDAD PRODUCTIVA.....</b>	<b>5</b>
1. Actividad primaria .....	5
1.1 Sector agropecuario .....	5
1.2 Sector pesca.....	6
1.3 Sector minería .....	7
2. Otros indicadores sectoriales .....	8
2.1 Sector manufactura .....	8
2.2 Sector construcción.....	10
2.3 Arribos a los establecimientos de hospedaje.....	10
<b>II. SECTOR EXTERNO .....</b>	<b>11</b>
1. Exportaciones .....	11
<b>III. CRÉDITO Y DEPÓSITOS .....</b>	<b>12</b>
1. Crédito .....	12
2. Depósitos.....	14
<b>IV. EJECUCION DEL PRESUPUESTO DE GASTOS DEL GOBIERNO GENERAL .....</b>	<b>16</b>
1. Ejecución del gasto corriente no financiero.....	16
2. Ejecución del gasto de Capital .....	16
<b>V. ANEXOS.....</b>	<b>18</b>

## RESUMEN EJECUTIVO

---

### Principales hechos de importancia

- En el mes de diciembre, los **sectores agropecuario y minero** se expandieron en 6,5 por ciento y 77,9 por ciento, respectivamente, mientras que el **sector pesquero** se contrajo en 20,1 por ciento, en el periodo interanual.
- En **otros indicadores económicos**, el **sector manufacturero** reportó una variación negativa de 3,9 por ciento, debido a la disminución de la manufactura primaria principalmente. Por otro lado, los **despachos de cemento** y el **arribo de turistas** registraron incrementos de 4,8 por ciento y 4,3 por ciento, respectivamente. El **crédito** se elevó en 10,9 por ciento y los depósitos lo hicieron en 12,4 por ciento; mientras que la **tasa de morosidad** en el mes de noviembre fue de 3,5 por ciento. El **gasto de capital** registró una contracción de 1,7 por ciento.

### Actividad primaria

- En el periodo interanual, el **sector agropecuario** registró una variación positiva de 6,5 por ciento, resultado del crecimiento del **subsector agrícola** en 10,6 por ciento, por la mayor producción de alfalfa (5,2 por ciento), cebolla (17,3 por ciento), papa (6,5 por ciento) y maíz chala (11,4 por ciento); de igual forma el **subsector pecuario** reportó un indicador positivo de 1,2 por ciento mayor producción de leche (1,6 por ciento), carne porcino (0,7 por ciento), carne de ave (2,1 por ciento) y huevos (0,4 por ciento). En el 2015, el sector agropecuario se contrajo en 2,2 por ciento, debido al menor dinamismo de la actividad agrícola (-4,3 por ciento), siendo parcialmente atenuado por el crecimiento de la actividad pecuaria (1,2 por ciento).
- El **sector pesca** se redujo en 20,1 por ciento, en relación al mismo mes del 2014, resultado del menor desembarque de especies marinas para el consumo humano directo (-30,2 por ciento) y al nulo desembarque de anchoveta para el consumo humano indirecto. Entre enero y diciembre, la actividad pesquera registró una caída acumulada de 24,5 por ciento.
- El **sector minero**, en el interanual, experimentó una expansión de 77,9 por ciento, asociada a la mayor extracción de cobre (121,8 por ciento), plomo (110,4 por ciento), zinc (41,8 por ciento) y molibdeno (16,5 por ciento), por el contrario hubo caída en la extracción de oro (7,0 por ciento) y plata (9,7 por ciento). En el período acumulado de enero a diciembre, la actividad minera reportó un incremento de 2,1 por ciento, por la mayor extracción de plomo (50,1 por ciento), zinc (37,6 por ciento) y cobre (8,8 por ciento).

### Otros indicadores de actividad económica

- El **sector manufactura**, registró una variación negativa de 3,9 por ciento en diciembre, respecto a igual mes de 2014, por la desaceleración de la manufactura primaria en 14,0 por ciento, así como de la manufactura no primaria en 1,8 por ciento. En los doce meses del año, la producción manufacturera se contrajo en 9,4 por ciento, a causa de una reducción de la manufactura primaria en 19,9 por ciento, así como de la manufactura no primaria en 6,8 por ciento.
- El **sector construcción** experimentó una expansión de 4,8 por ciento, en el mes de diciembre, al compararlos con igual mes del año 2014. En el período acumulado de enero a diciembre, los despachos de cemento registraron una caída de 7,5 por ciento.

- El **arribo de turistas** a los establecimientos de hospedaje en el mes, mostró un indicador positivo de 4,3 por ciento, en el periodo interanual, debido al mayor flujo de turistas nacionales, empero de una disminución del turismo receptivo. En el 2015, el número de turistas acumuló un crecimiento de 0,2 por ciento.
- En el mes de análisis, los **créditos** y **depósitos** tuvieron una evolución positiva de 10,9 por ciento y 12,4 por ciento, respectivamente; al compararlos con similar mes del año anterior. La **morosidad** en el mes de noviembre fue de 3,5 por ciento.
- Los **gastos de capital** en Arequipa, equivalentes a S/ 431 millones, registraron una variación decreciente de 1,7 por ciento, en el periodo interanual, en términos reales. Entre enero y diciembre, los gastos de capital mantuvieron una caída de 31,5 por ciento. La **inversión pública** reportó una disminución de 8,6 por ciento, respecto al comparativo.

**CUADRO N° 1**  
**OTROS INDICADORES DE ACTIVIDAD ECONÓMICA**  
(Variación % respecto a similar mes del año anterior)

	Jul.15	Ago.15	Set.15	Oct.15	Nov.15	Dic.15
Producción industrial 1/	-14,1	-13,1	-10,2	-9,0	-4,4	-3,9
Despachos de cemento	-12,6	-8,7	-5,3	-5,3	-7,9	4,8
Arribos a establecimientos de hospedaje	-1,9	0,3	4,8	-2,1	-5,1	4,3
Crédito total 2/	8,2	8,8	9,0	9,9	10,5	10,9
Depósitos 2/	8,2	9,9	8,4	8,9	12,2	12,4
Gasto Público 1/	-16,4	-59,8	36,3	-61,9	-26,2	-1,7
Inversión Pública 1/	29,1	-58,8	41,4	-60,4	-44,4	-8,6

1/ En términos reales.

2/ En términos nominales.

Fuentes: BCRP – Sucursal Arequipa, SBS, MTPE y MEF.

## I. ACTIVIDAD PRODUCTIVA

### 1. Actividad primaria

#### 1.1 Sector agropecuario

- En diciembre el **sector agropecuario** creció 6,5 por ciento, debido al comportamiento positivo de los sub-sectores agrícola (10,6 por ciento) y pecuario (1,2 por ciento). En el año del 2015 el sector agropecuario registró una contracción de 2,2 por ciento, debido al menor dinamismo del sub-sector agrícola (-4,3 por ciento), atenuado parcialmente por el crecimiento del sub-sector pecuario (1,2 por ciento).

**CUADRO N° 2**  
**SECTOR AGROPECUARIO 1/**  
(Miles de toneladas)

Subsectores	Estructura Porcentual 2013 2/	Diciembre				Enero - Diciembre			
		2014	2015	Var.%	Contribución al crecimiento 3/	2014	2015	Var.%	Contribución al crecimiento 3/
<b>SECTOR AGRÍCOLA</b>	<b>62,5</b>			<b>10,6</b>	<b>5,9</b>			<b>-4,3</b>	<b>-2,7</b>
Ají paprika	2,4	0,0	0,0	-	-	1,8	1,3	-25,3	-0,1
Ajo	1,5	6,9	6,4	-7,2	-0,2	60,4	63,8	5,6	0,1
Alfalfa	18,5	256,1	269,5	5,2	1,1	3044,3	3007,3	-1,2	-0,2
Arroz	10,4	0,0	0,0	-	-	266,0	263,4	-1,0	-0,1
Arveja grano verde	0,3	1,4	1,4	-2,3	0,0	8,3	10,2	21,8	0,1
Caa de azucar	0,3	6,4	3,8	-40,3	-0,1	101,9	51,9	-49,1	-0,1
Cebolla	14,4	36,2	42,4	17,3	2,9	423,5	442,2	4,4	0,6
Frijol grano seco	0,9	0,1	0,1	21,3	0,0	8,3	7,2	-13,0	-0,1
Maz chala	2,7	48,5	54,0	11,4	0,3	592,0	603,2	1,9	0,1
Maz choclo	0,4	0,1	0,1	-7,1	0,0	23,7	28,7	21,1	0,1
Olivo	0,4	0,0	0,0	-	-	29,9	2,2	-92,5	-2,8
Papa	6,3	14,2	15,1	6,5	0,3	287,5	307,9	7,1	0,4
Tomate	1,0	1,2	1,8	55,6	0,3	35,7	30,8	-13,9	-0,2
Trigo	0,9	2,9	5,5	90,5	1,4	15,2	16,3	7,4	0,0
Vid	1,2	4,3	4,9	13,0	0,5	23,0	18,8	-18,3	-0,3
Zapallo	0,9	6,4	2,8	-56,5	-0,7	63,4	57,3	-9,6	-0,1
<b>SECTOR PECUARIO</b>	<b>37,5</b>			<b>1,2</b>	<b>0,5</b>			<b>1,2</b>	<b>0,4</b>
Carne de ave	18,9	8,7	8,9	2,1	0,5	103,8	104,5	0,7	0,1
Carne de ovino	0,4	0,3	0,2	-4,5	0,0	2,4	2,5	2,3	0,0
Carne de porcino	1,8	1,0	1,0	0,7	0,0	11,5	11,6	1,4	0,0
Carne de vacuno	1,5	0,6	0,6	-0,5	0,0	7,1	6,8	-5,0	-0,1
Carne de caprino	0,0	0,0	0,0	10,6	0,0	0,2	0,2	-2,3	0,0
Carne de alpaca	0,2	0,2	0,1	-38,5	-0,1	1,7	1,2	-27,4	-0,1
Carne de llama	0,0	0,1	0,0	-37,8	0,0	0,5	0,3	-36,9	0,0
Huevos	1,9	1,1	1,1	0,4	0,0	13,2	13,3	0,5	0,0
Leche	12,8	26,7	27,1	1,6	0,2	325,3	335,5	3,2	0,4
<b>SECTOR AGROPECUARIO</b>	<b>100,0</b>			<b>6,5</b>	<b>6,5</b>			<b>-2,2</b>	<b>-2,2</b>

1/ Cifras preliminares.

2/ A precios de 2007

3/ En base a la estructura de similar periodo de 2014

Fuente: Gerencia Regional de Agricultura y Riego-Arequipa

Elaboracion: BCRP, Sucursal Arequipa, Departamento de Estudios Economicos

- El mayor dinamismo del **sub-sector agrícola**, se sustento en la mayor produccion de alfalfa (5,2 por ciento), cebolla (17,3 por ciento), papa (6,5 por ciento) y maz chala (11,4 por ciento), entre los principales. La mayor produccion de alfalfa se explica por el periodo de estacionalidad y por la mayor produccion en la campa de Arequipa e Irrigaciones; la cebolla por mayores reas sembradas en la campa agricola 2014-2015 y la papa debido a la mayor produccion de la campa de Arequipa, la Joya y Majes.
- En el ao 2015, los cultivos que determinaron el menor dinamismo del sub-sector agricola fueron: arroz (-1,0 por ciento), alfalfa (-1,2 por ciento), aj paprika (-25,3 por ciento), vid (-18,3 por ciento) y tomate (-13,9 por ciento); entre otros.
- El aumento de la **actividad pecuaria** se debio al incremento en la produccion de leche (1,6 por ciento) debido a la mayor poblacion de ganado lechero, carne porcino (0,7 por ciento) por el cambio de hbito de consumo de la poblacion hacia esta carne; asimismo se registro un

mayor volumen de producción avícola, tanto de carne de ave (2,1 por ciento) como de huevos (0,4 por ciento).

- Al cierre del 2015, el crecimiento del sub-sector pecuario fue explicado básicamente por la mayor producción de leche fresca (3,2 por ciento), carne de ave (0,7 por ciento), huevos (0,5 por ciento) y carne de porcino (1,4 por ciento).
- En los cinco meses de la presente **campaña de siembras 2015/2016**, se registró un área de siembra de 32 992 hectáreas, superficie superior en 6,1 por ciento en relación a la campaña anterior. Entre los cultivos que destacan con las mayores extensiones de siembra se encuentran el ají paprika (351,0 por ciento), alfalfa (169,9 por ciento), cebolla (3,6 por ciento), maíz chala (3,4 por ciento) y papa (15,5 por ciento).

**CUADRO N° 3**  
**SUPERFICIE SEMBRADA 1/**  
(En hectáreas)

	<b>Campaña agrícola 2/</b>		<b>Variación</b>	
	<b>2014/2015</b>	<b>2015/2016</b>	<b>Absoluta</b>	<b>Porcentual</b>
Ají paprika	151	681	530	351,0
Ajo	334	372	38	11,4
Alfalfa	931	2 513	1 582	169,9
Arroz	18 402	17 854	- 548	-3,0
Arveja grano verde	794	684	- 110	-13,9
Caña de azúcar	11	2	- 9	-81,8
Cebolla	2 743	2 843	100	3,6
Frijol grano seco	73	81	8	11,0
Maíz chala	4 367	4 514	147	3,4
Maíz choclo	189	66	- 123	-65,1
Olivo	0	24	24	-
Papa	2 047	2 364	317	15,5
Tomate	152	201	49	32,2
Trigo	49	22	- 27	-55,1
Vid	49	61	12	24,5
Zapallo	790	710	- 80	-10,1
<b>Total</b>	<b>31 082</b>	<b>32 992</b>	<b>1 910</b>	<b>6,1</b>

1/ Cifras preliminares.

2/ De agosto a diciembre.

Fuente: Gerencia Regional de Agricultura y Riego - Arequipa.

Elaboración: BCRP, Sucursal Arequipa. Departamento de Estudios Económicos.

## 1.2 Sector pesca

- En diciembre, **la actividad pesquera** se contrajo 20,1 por ciento en relación al mismo mes del 2014, debido al menor desembarque de recursos hidrobiológicos para consumo humano directo (-30,2 por ciento), en sus líneas de fresco (-25,5 por ciento) y congelado (-77,1 por ciento); mientras que, no se registró desembarque de anchoveta para el consumo humano indirecto.
- Entre enero y diciembre, el sector pesquero registró una caída de 24,5 por ciento, explicada por la menor captura de recursos marinos para el consumo humano directo (-5,8 por ciento) determinado por el rubro de congelado (-59,6 por ciento), principalmente; asimismo se registró una menor extracción de anchoveta para el consumo humano indirecto (-29,7 por ciento) para la elaboración de harina y aceite de pescado.

**CUADRO N° 4**  
**SECTOR PESCA 1/**  
(En toneladas)

	Diciembre			Enero - Diciembre		
	2014	2015	Var. %	2014	2015	Var. %
<b>Consumo Humano Directo</b>	<b>6 645</b>	<b>4 638</b>	<b>-30,2</b>	<b>70 107</b>	<b>66 048</b>	<b>-5,8</b>
Fresco	6 041	4 499	-25,5	62 272	62 884	1,0
Congelado	605	139	-77,1	7 835	3163	-59,6
<b>Consumo Humano Indirecto</b>	<b>0</b>	<b>0</b>	<b>-</b>	<b>194 363</b>	<b>136 652</b>	<b>-29,7</b>
<b>SECTOR PESCA 2/</b>			<b>-20,1</b>			<b>-24,5</b>

1/ Cifras preliminares.

2/ A precios de 2007.

Fuente: Gerencia de la Producción-Arequipa.

Elaboración: BCRP, Sucursal Arequipa, Departamento de Estudios Económicos.

- En diciembre, el precio promedio de la harina de pescado fue US\$ 1710,0 por tonelada, inferior en 25,4 por ciento con respecto al mismo mes del año anterior; mientras que en el periodo mensual el resultado fue menor en 1,2 por ciento.

**GRÁFICO N° 1**  
**COTIZACIÓN INTERNACIONAL DE HARINA DE PESCADO**  
(Hamburgo - US\$/TM)

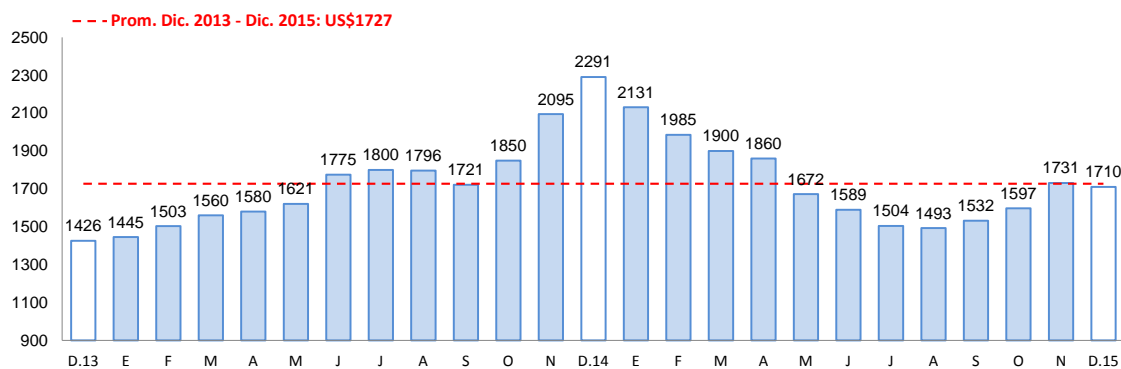

Fuente: Bloomberg.

### 1.3 Sector minería

- En el mes de diciembre, **la actividad minera** creció 77,9 por ciento en relación al mismo mes del año 2014, explicado por la mayor extracción de cobre (121,8 por ciento) y molibdeno (16,5), ambas procedente de la empresa minera Cerro Verde que dio inicio a las operaciones de su proyecto de ampliación; además de la mayor producción de plomo (110,4 por ciento) y zinc (41,8 por ciento), ambas producidas principalmente por la minera Bateas; en contraste se registró una caída en el volumen de producción de oro (-7,0 por ciento) y plata (-9,7 por ciento), que atenuaron parcialmente el resultado final del sector.
- Entre enero y diciembre, la actividad minera registró una expansión de 2,1 por ciento, determinada por la mayor extracción de cobre (8,8 por ciento), plomo (50,1 por ciento) y zinc (37,6 por ciento), básicamente.

**CUADRO N° 5**  
**SECTOR MINERÍA 1/**  
(Variación % real respecto a similar periodo del año anterior)

Mineral	Estructura Porcentual 2013 2/	Diciembre				Enero - Diciembre			
		2014	2015	Var.%	Contribución 3/	2014	2015	Var.%	Contribución 3/
Cobre (TMF)	74,2	20 011	44 384	121,8	76,0	236 809	257 652	8,8	5,6
Oro (KGF)	15,3	1 332	1 238	-7,0	-1,1	13 890	13 631	-1,9	-0,3
Plata (KGF)	5,7	28 190	25 451	-9,7	-0,6	285 162	270 981	-5,0	-0,3
Plomo (TMF)	2,3	795	1 673	110,4	0,9	8 983	13 485	50,1	0,4
Zinc (TMF)	1,8	1 476	2 094	41,8	0,8	15 641	21 517	37,6	0,6
Molibdeno (TMF)	0,6	375	437	16,5	2,1	4 736	3 332	-29,6	-4,0
<b>SECTOR MINERÍA 2/</b>	<b>100,0</b>			<b>77,9</b>	<b>77,9</b>			<b>2,1</b>	<b>2,1</b>

1/ Cifras preliminares.

2/ A precios de 2007

3/ En base a la estructura de similar periodo de 2014.

Fuente: Ministerio de Energía y Minas.

Elaboración: BCRP, Sucursal Arequipa. Departamento de Estudios Económicos.

**GRÁFICO N° 2**  
**VARIACIÓN DE LA PRODUCCIÓN MINERA**  
(Variación % real respecto a similar mes del año anterior)

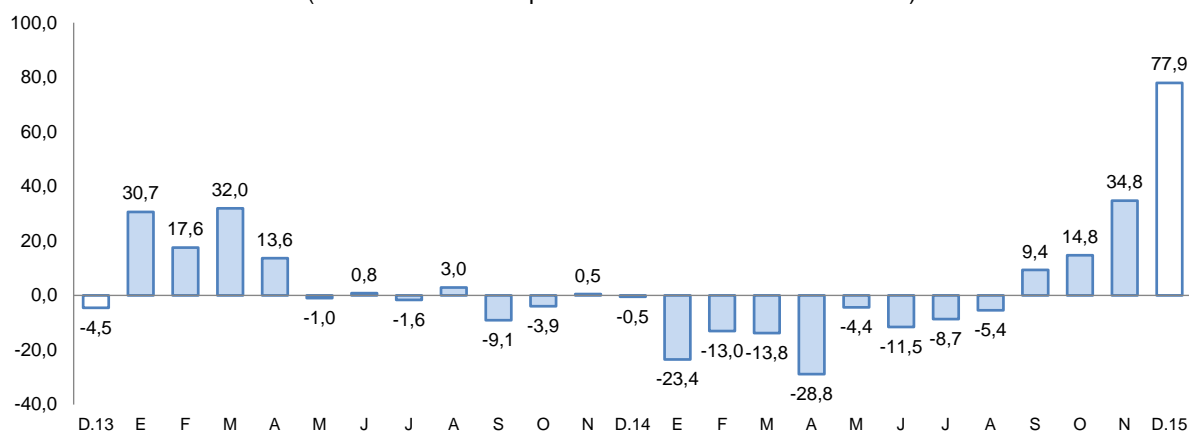

Fuente: Ministerio de Energía y Minas.

Elaboración: BCRP, Sucursal Arequipa, Departamento de Estudios Económicos

- La cotización internacional de los principales metales, en el período interanual, siguió manteniendo una tendencia negativa, básicamente en lo que se refiere a los precios del cobre (-27,9 por ciento), oro (-11,1 por ciento), plata (-13,6 por ciento), plomo (-12,2 por ciento) y zinc (-29,9 por ciento).

## 2. Otros indicadores sectoriales

### 2.1 Sector manufactura

- La **producción manufacturera**, en el mes de diciembre registró una contracción de 3,9 por ciento en comparación con la obtenida en similar periodo del año 2014, debido a la evolución negativa de la manufactura primaria en 14,0 por ciento y en menor medida de la manufactura no primaria en 1,8 por ciento.
- La evolución negativa de la manufactura primaria estuvo determinada por los menores niveles producidos especialmente de congelado de pescado, en menor medida de cátodos de cobre y la nula producción de harina y aceite de pescado.
- En la manufactura no primaria, la reducción fue determinada, especialmente por los rubros de productos metálicos, lápices y conexos, prendas de vestir tanto de lana y fibra como de algodón e hilatura de lana y fibra y en menor medida por la caída en la producción de derivados de trigo, así como de bebidas alcohólicas.



- Durante el año 2015, la producción manufacturera tuvo una variación negativa de 9,4 por ciento, debido a la contracción de la manufactura primaria en 19,9 por ciento, al caer la producción tanto pesquera como minera; así como de la manufactura no primaria en 6,8 por ciento, por menor producción especialmente de productos metálicos, textiles, bebidas alcohólicas, pinturas y productos de molinería.

**CUADRO N° 6**  
**SECTOR MANUFACTURERA**  
(Variación % real respecto a similar período del año anterior)

Ramaz de Actividad	Estructura Porcentual 2013 1/	Diciembre		Enero-Diciembre	
		Var. %	Contribucion 2/	Var %	Contribucion 2/
<b>MANUFACTURA PRIMARIA</b>	<b>19,7</b>	<b>-14,0</b>	<b>-2,4</b>	<b>-19,9</b>	<b>-4,0</b>
Conservas y congel. De pescado	4,1	-84,0	-1,1	-66,3	-0,9
Harina y aceite de pescado	1,1	0,0	0,0	-24,7	-0,4
Productos de cobre	14,5	-7,9	-1,2	-15,7	-2,6
<b>MANUFACTURA NO PRIMARIA</b>	<b>80,3</b>	<b>-1,8</b>	<b>-1,5</b>	<b>-6,8</b>	<b>-5,5</b>
Productos Lácteos	5,5	12,1	0,9	5,6	0,4
Molinería	8,5	-4,2	-0,3	-3,7	-0,3
Cerveza y Malta	14,3	-1,6	-0,2	-3,2	-0,5
Bebidas no alcohólicas	6,3	16,3	1,4	11,6	0,8
Hilatura fibras textiles	7,6	-12,7	-1,0	-12,6	-1,1
Prendas de vestir	1,2	-18,5	-0,2	-10,8	-0,1
Pintura, barnices y lacas	0,5	12,4	0,1	-9,2	0,0
Fabr. prod. plástico	0,9	55,1	0,4	7,0	0,1
Cemento	22,3	6,5	1,7	-0,9	-0,2
Productos metálicos	12,9	-46,0	-4,1	-43,5	-4,4
Lapices y Conexos	0,3	-26,4	-0,1	-28,3	0,0
<b>SECTOR MANUFACTURA 3/</b>	<b>100,0</b>	<b>-3,9</b>	<b>-3,9</b>	<b>-9,4</b>	<b>-9,4</b>

1/ A precios de 1994

2/ En base a la estructura de similar período de 2014

3/ Debido al redondeo de los datos parciales, los totales pueden diferir de la suma de las partes

Fuente: Empresas Industriales

Elaboración: BCRP, Sucursal Arequipa. Dpto. de Estudios Económicos

**GRAFICO N° 3**  
**VARIACIÓN DE LA MANUFACTURA NO PRIMARIA**  
(Variación % real respecto a similar mes del año anterior)

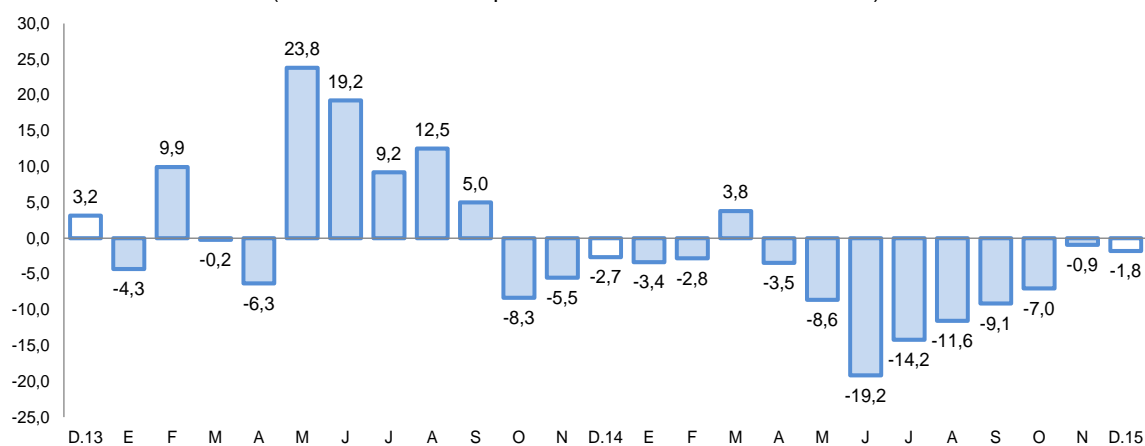

Fuente: BCRP, Sucursal Arequipa en base a información de las Empresas Industriales.

## 2.2 Sector construcción

- Los **despachos de cemento** orientados al mercado interno, en el mes de diciembre fueron de 203 623 toneladas métricas, con una variación negativa de 4,8 por ciento al compararlos con igual mes del año 2014.
- Durante el año 2015, los despachos acumulados sumaron 2 122 244 toneladas, con una disminución de 7,5 por ciento en comparación a los despachos efectuados durante el año 2014.

**GRAFICO N° 4**  
**VARIACIÓN DEL SECTOR CONSTRUCCIÓN**  
(Variación % real respecto a similar mes del año anterior)

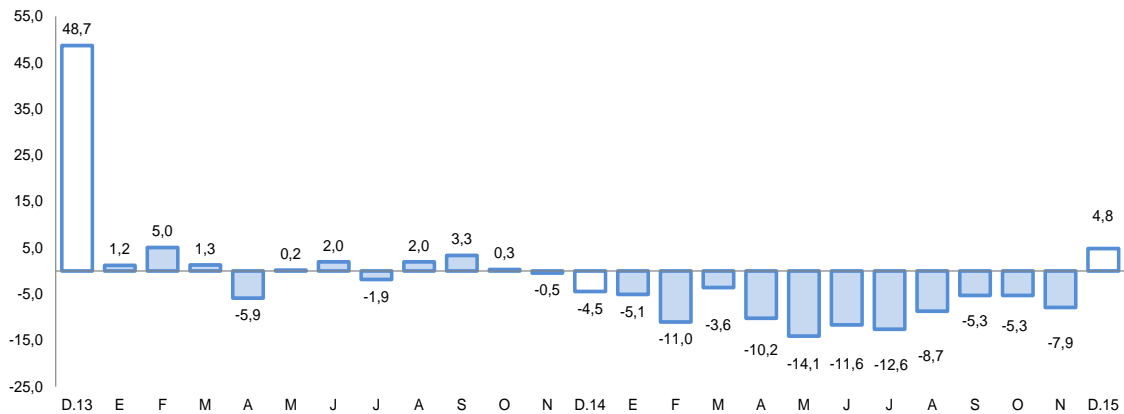

Fuente: BCRP, Sucursal Arequipa en base a información de las Empresas Industriales

## 2.3 Arribos a los establecimientos de hospedaje.

- El **arribo de turistas** a Arequipa en el mes de diciembre fue de 136 489 personas, con una variación positiva de 4,3 por ciento en el período interanual, debido al mayor flujo de turistas nacionales, ya que la afluencia de visitantes extranjeros se contrajo (-9,7 por ciento); la procedencia de los turistas nacionales fue mayormente de los departamentos de Lima, Cusco, Puno y Moquegua; mientras que los extranjeros provinieron de Estados Unidos, Francia, Alemania, España e Italia, principalmente.
- Durante el año 2015, el número de turistas que visitó Arequipa fue de 1 761 428, con una ligera variación positiva de 0,2 por ciento respecto al año 2014, debido al aumento del turismo receptivo en 1,2 por ciento, mientras que el turismo nacional no mostró variación significativa. El promedio de permanencia de éstos turistas fue de 1,5 días.

**GRAFICO N° 5**  
**VARIACIÓN DE ARRIBOS A ESTABLECIMIENTOS DE HOSPEDAJE**  
 (Variación % respecto a similar mes del año anterior)

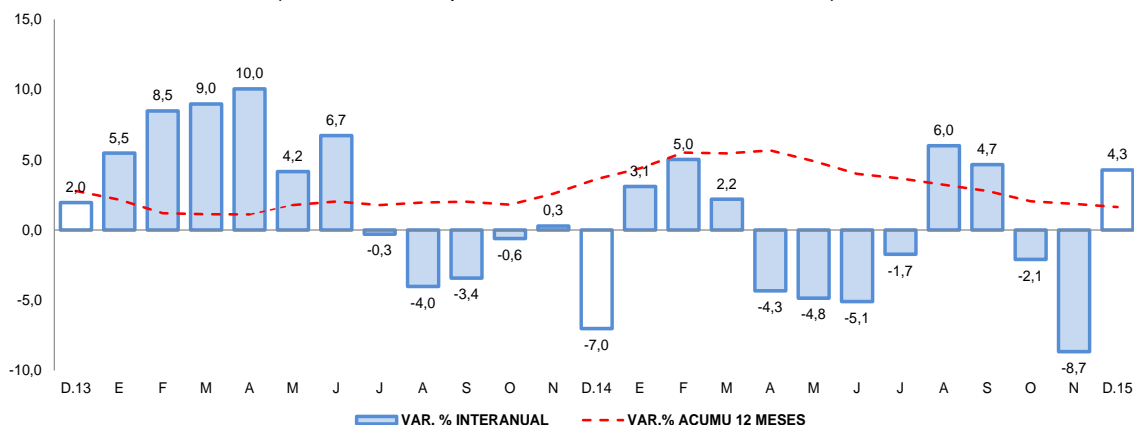

Fuente: Encuesta Mensual a Establecimientos de Hospedaje- MINCETUR.

## II. SECTOR EXTERNO

### 1. Exportaciones

- En diciembre, las exportaciones crecieron 41,7 por ciento, explicado por el mayor envío de productos tradicionales (52,5 por ciento), empero contrarrestado por la caída de productos no tradicionales (-1,4 por ciento). El crecimiento de los productos tradicionales es explicado por el mayor envío de productos mineros (52,9) derivados del cobre, debido al inicio de las operaciones de la ampliación de la minera de Cerro Verde y en menor medida por el envío de productos pesqueros (6,2 por ciento) relacionado a la harina de pescado.
- Entre enero y diciembre, las exportaciones se contrajeron 0,9 por ciento, debido a un entorno internacional poco favorable, que incidió en los menores embarques de los principales productos tradicionales (-1,7 por ciento), relacionados a productos mineros como el oro por la empresa minera Buenaventura; plata refinada por la empresa minera Ares y plomo por la empresa minera Bateas. Por otro lado, el envío de productos no tradicionales registró un ligero crecimiento (2,3 por ciento), relacionado a los productos sidero-metalúrgicos (plata y hierro), que atenuaron en resultado final del sector.
- Los principales países destino de las exportaciones, entre enero y diciembre, fueron: República Popular de China (30,0 por ciento), Canadá (19,0 por ciento), Japón (12,0 por ciento) y Estados Unidos de América (10,0 por ciento); entre otros. A nivel de productos, hacia la República Popular China fueron enviados minerales de cobre y sus concentrados (83,2 por ciento), a Canadá fue enviado oro en bruto (91,8 por ciento), a Japón minerales de cobre y sus concentrados (98,3 por ciento) y a Estados Unidos de América oro en bruto alead (25,6 por ciento).
- La estructura de las exportaciones a nivel de los principales productos ofertados, registró a minerales de cobre y sus concentrados con la mayor participación (43,5 por ciento), seguido de oro en bruto con el 27,3 por ciento y cátodos de cobre refinado con el 4,2 por ciento, entre otros.



**CUADRO N° 7**  
**AREQUIPA: EXPORTACIONES POR GRUPO DE PRODUCTOS 1/**  
 (Valor FOB en millones de US\$)

TIPO	Diciembre			Enero-Diciembre		
	2014	2015	Var.%	2014	2015	Var. %
<b>PRODUCTOS TRADICIONALES</b>	<b>214,1</b>	<b>326,4</b>	<b>52,5</b>	<b>2513,7</b>	<b>2472,2</b>	<b>-1,7</b>
Pesqueros	1,3	1,4	6,2	70,0	55,0	-21,4
Agrícolas	0,4	0,3	-13,7	5,0	5,1	0,8
Mineros	212,3	324,7	52,9	2438,0	2411,9	-1,1
Petróleo y derivados	0,0	0,0	-100,0	0,6	0,1	-76,5
<b>PRODUCTOS NO TRADICIONALES</b>	<b>53,4</b>	<b>52,6</b>	<b>-1,4</b>	<b>540,4</b>	<b>553,0</b>	<b>2,3</b>
Agropecuarios	15,9	19,3	20,9	128,0	101,3	-20,9
Pesqueros	1,4	1,0	-30,0	10,6	6,5	-38,3
Textiles	13,2	11,0	-16,5	184,7	168,9	-8,6
Maderas y papeles y sus derivados	0,1	0,1	32,8	1,1	1,9	72,2
Químicos	6,2	5,5	-11,4	65,3	63,1	-3,4
Minerales no metálicos	3,8	5,1	35,1	31,1	38,3	23,3
Sidero-metalúrgicos	12,0	9,3	-22,7	106,2	157,2	48,0
Metal-mecánicos	0,1	1,0	935,3	5,1	11,7	126,9
Otros	0,7	0,4	-47,8	8,3	4,1	-50,5
<b>TOTAL EXPORTACIONES</b>	<b>267,5</b>	<b>379,1</b>	<b>41,7</b>	<b>3054,0</b>	<b>3025,1</b>	<b>-0,9</b>

1/ Cifras preliminares.

Fuente: Superintendencia Nacional de Aduanas y de Administración Tributaria.

Elaboración: BCRP, Sucursal Arequipa, Departamento de Estudios Económicos.

### III. CRÉDITO Y DEPÓSITOS

#### 1. Crédito

- Los **créditos** en Arequipa al último día de diciembre registraron un saldo de S/ 9 428 millones y una variación positiva de 10,9 por ciento, al compararlos con igual mes del año anterior. El Banco de la Nación canalizó el 2,0 por ciento, siendo sus colocaciones en moneda nacional las que determinaron su crecimiento de 2,9 por ciento; Agrobanco participó con el 0,6 por ciento de las colocaciones y reportó una variación negativa de 3,9 por ciento por menores colocaciones especialmente en moneda extranjera; la banca múltiple canalizó el 67,5 por ciento del crédito total y tuvo un crecimiento de 17,0 por ciento; mientras que las instituciones no bancarias que participaron con el 29,9 por ciento del total colocado, mantuvieron sus saldos. Los créditos estuvieron conformados en un 84,8 por ciento por moneda nacional, los que crecieron 20,8 por ciento en el período interanual; mientras que en moneda extranjera representaron el 15,2 por ciento y sus saldos se contrajeron 24,0 por ciento.

**CUADRO N° 8**  
**CREDITO DIRECTO**  
(Saldos en millones de soles)

	Estructura %	Diciembre		Var.% Nominal
		Dic-15	2014	2015
<b>Banco de la Nación</b>	<b>2,0</b>	<b>184</b>	<b>189</b>	<b>2,9</b>
<b>Agrobanco</b>	<b>0,6</b>	<b>59</b>	<b>57</b>	<b>-3,9</b>
<b>Banca Múltiple</b>	<b>67,5</b>	<b>5 437</b>	<b>6 362</b>	<b>17,0</b>
<b>Instituciones No Bancarias</b>	<b>29,9</b>	<b>2 821</b>	<b>2 820</b>	<b>0,0</b>
Financieras	9,9	1 201	937	-22,0
Cajas Municipales	19,4	1 540	1 828	18,7
Cajas Rurales	0,4	60	36	-39,9
Edpymes	0,2	20	19	-6,2
Arrendamiento Financiero	0,0	0	0	-
<b>TOTAL</b>	<b>100,0</b>	<b>8 501</b>	<b>9 428</b>	<b>10,9</b>
<b>Empresas 1/</b>	<b>59,7</b>	<b>5 135</b>	<b>5 633</b>	<b>9,7</b>
<b>Personas</b>	<b>40,3</b>	<b>3 366</b>	<b>3 795</b>	<b>12,8</b>
Consumo	23,5	1 967	2 217	12,7
Hipotecario	16,7	1 398	1 579	12,9
MN	84,8	6 617	7 996	20,8
ME	15,2	1 884	1 432	-24,0
ME (Mill. US\$)		631	420	-33,5

1/ Ajuste en Créditos a Empresas

2/ Debido al redondeo de los datos parciales, los totales pueden diferir de la suma de las partes

Fuente: SBS y AFP

- Según tipo de crédito, las mayores colocaciones correspondieron a créditos a empresas, los que representaron el 59,7 por ciento y tuvieron una variación positiva de 9,7 por ciento; luego se ubicaron los créditos a personas con el 40,3 por ciento y una variación positiva de 12,8 por ciento, al interior de éstos los préstamos de consumo representaron el 58,4 por ciento y los créditos hipotecarios el 41,6 por ciento.

**GRAFICO N° 6**  
**VARIACIÓN DEL CREDITO DIRECTO**  
(Var. % respecto a similar mes del año anterior)

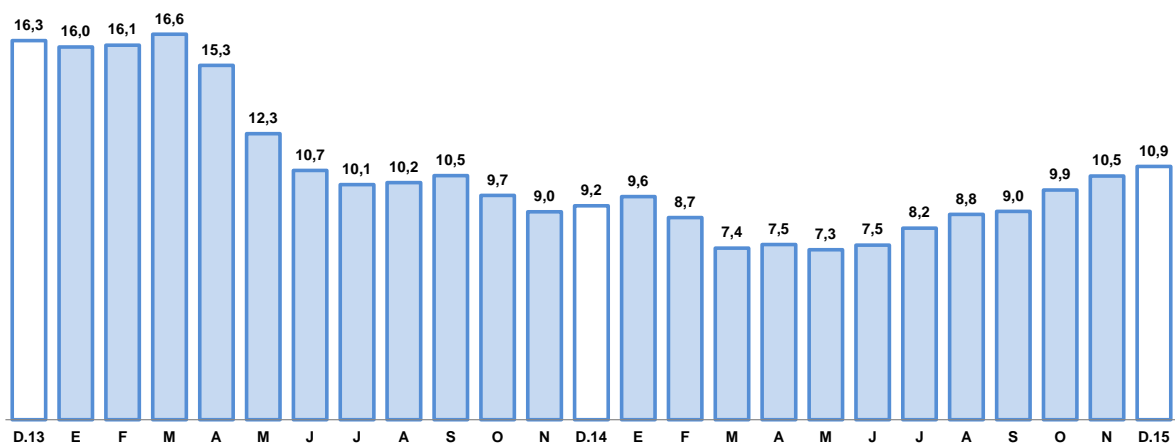

Fuente: Superintendencia de Banca, Seguros y AFP's.

Elaboración: BCRP, Sucursal Arequipa, Departamento de Estudios Económicos.

- La **cartera morosa** correspondiente al mes de noviembre fue de 3,50 por ciento, inferior en 0,2 punto respecto a la registrada en igual mes del año 2014, correspondiendo las tasas más



elevadas a empresas financieras con 7,5 por ciento, cajas rurales de ahorro y crédito con 6,5 por ciento y de Agrobanco con 6,3 por ciento.

**GRAFICO N° 7**  
**TASA DE MOROSIDAD 1/**  
(Porcentaje)

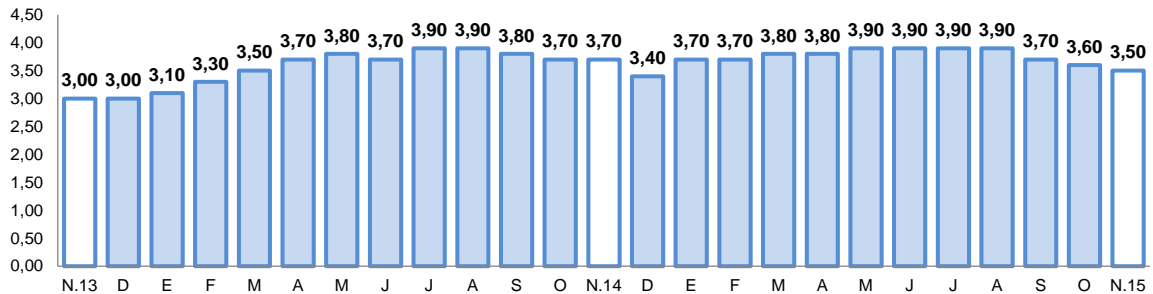

1/ Morosidad = (créditos vencidos + créditos en cobranza judicial) / colocaciones brutas.

## 2. Depósitos

- Los **depósitos** tuvieron un saldo de S/ 7 323 millones, con una variación creciente de 12,4 por ciento, al compararlos con igual mes de 2014; el Banco de la Nación captó el 7,4 por ciento de los depósitos totales y sus saldos tuvieron un aumento de 2,0 por ciento respecto al comparativo; la banca múltiple que participó con el 60,1 por ciento del total de depósitos, tuvo un crecimiento de 19,4 por ciento; mientras que las empresas no bancarias cuya participación alcanzó el 32,5 por ciento, aumentaron sus captaciones 3,7 por ciento. Los depósitos estuvieron conformados en un 69,8 por ciento por moneda nacional, los que crecieron 6,1 por ciento; mientras que en moneda extranjera representaron el 30,2 por ciento y fueron mayores en 30,4 por ciento. En el período comparativo la conformación fue de 74,0 por ciento en moneda nacional y 26,0 por ciento en moneda extranjera.
- Por modalidad de captación, los depósitos en ahorros representaron el 41,8 por ciento y se incrementaron 15,9 por ciento; los depósitos a plazo con el 39,2 por ciento tuvieron una variación positiva de 7,4 por ciento y los depósitos a la vista con el 19,0 por ciento crecieron 16,0 por ciento.

**CUADRO N° 9  
DEPÓSITOS**  
(SalDOS en millones de soles)

	Estructura % Dic-15	Diciembre		Var.% Nominal Dic-15 / Dic-14
		2014	2015	
<b>Banco de la Nación</b>	7,4	532	542	2,0
<b>Banca Múltiple</b>	60,1	3 684	4 399	19,4
<b>Instituciones No Bancarias</b>	32,5	2 297	2 381	3,7
Financieras	4,3	370	314	-15,1
Cajas Municipales	27,8	1 883	2 038	8,3
Cajas Rurales	0,4	44	29	-34,7
<b>TOTAL</b>	<b>100,0</b>	<b>6 513</b>	<b>7 323</b>	<b>12,4</b>
Vista	19,0	1 200	1 392	16,0
Ahorro	41,8	2 638	3 059	15,9
Aplazo	39,2	2 674	2 872	7,4
MN	69,8	4 819	5 114	6,1
ME	30,2	1 694	2 209	30,4
ME (Mill. US\$)	8,8	567	647	14,1

1/ Debido al redondeo de los datos parciales, los totales pueden diferir de la suma de las partes  
Fuente: SBS y AFP

**GRAFICO N° 8  
VARIACIÓN DE LOS DEPÓSITOS**  
(Var. % respecto a similar mes del año anterior)

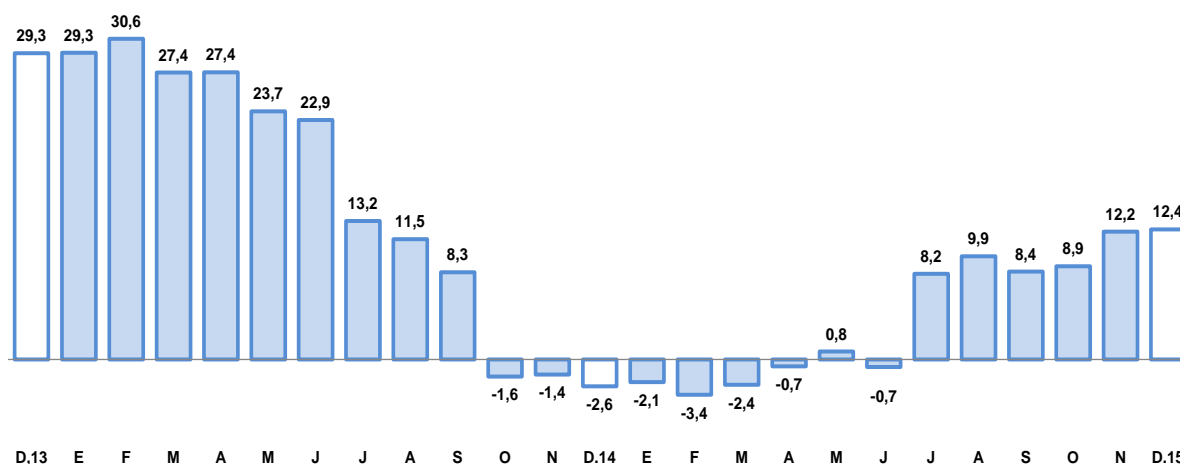

Fuente: Superintendencia de Banca, Seguros y AFP.

- El ratio **colocaciones/depósitos** en el mes de diciembre fue de 1,29 por ciento, menor al registrado en el comparativo anual (1,31 por ciento).



## IV. EJECUCION DEL PRESUPUESTO DE GASTOS DEL GOBIERNO GENERAL

### 1. Ejecución del gasto corriente no financiero

- El gasto corriente alcanzó la suma de S/ 383 millones, con un incremento de 2,8 por ciento, respecto al comparativo, por mayores gastos en los gobiernos nacional y regional.
- En el período acumulado el gasto corriente no financiero fue de S/ 2 812 millones, habiendo sido superior en 6,5 por ciento frente al período comparativo, determinado también por el incremento en los gobiernos nacional y regional.

**CUADRO N°10**  
**EJECUCION DEL GASTO CORRIENTE NO FINANCIERO 1/2/**  
(Millones de soles)

	Diciembre			Enero- Diciembre		
	2014	2015	Var.%real	2014	2015	Var.%real
Gobierno Nacional	158	168	1,8	1 204	1 388	11,4
Gobierno Regional	127	142	6,7	901	978	4,8
Gobiernos locales	72	73	-2,0	445	445	-3,5
<b>Total</b>	<b>357</b>	<b>383</b>	<b>2,8</b>	<b>2 550</b>	<b>2 812</b>	<b>6,5</b>

1/ Información actualizada al 31 de diciembre de 2015.

2/ Comprende el gasto en remuneraciones, bienes y servicios y pensiones.

Fuente: Ministerio de Economía y Finanzas.

Elaboración: BCRP, Sucursal Arequipa. Departamento de Estudios Económicos.

### 2. Ejecución del gasto de Capital

- El gasto de capital, ejecutado en el mes fue de S/ 431 millones, con una evolución negativa de 1,7 por ciento, debido a los menores gastos en el Gobierno Nacional y en los gobiernos locales.
- En el transcurso del año 2015, los gastos de capital totalizaron S/ 1 390 millones, con una contracción de 31,5 por ciento respecto al año 2 014, al haber sido menores los gastos en los tres niveles de gobierno.

**CUADRO N° 11**  
**EJECUCION DEL GASTO DE CAPITAL 1/2/**  
(Millones de soles)

	Diciembre			Enero- Diciembre		
	2014	2015	Var.%real	2014	2015	Var.%real
Gobierno Nacional	187	117	-40,0	615	446	-30,2
Gobierno Regional	49	153	198,2	537	377	-32,7
Gobiernos locales	184	160	-16,3	799	567	-31,6
<b>Total</b>	<b>420</b>	<b>431</b>	<b>-1,7</b>	<b>1 951</b>	<b>1 390</b>	<b>-31,5</b>

1/ Información actualizada al 31 de diciembre de 2015.

2/ Comprende la adquisición de activos no financieros

Fuente: Ministerio de Economía y Finanzas.

Elaboración: BCRP, Sucursal Arequipa. Departamento de Estudios Económicos.

- La inversión en el mes alcanzó S/ 409 millones y registró una disminución de 8,6 por ciento respecto a igual mes del año anterior, por la reducción de la inversión en el Gobierno Nacional y en los gobiernos locales; en el período acumulado la inversión se contrajo 32,4 por ciento, determinado por la disminución en los tres niveles de gobierno.
- El avance de la inversión pública, en Arequipa durante el año fue de 69,7 por ciento del PIM; el Gobierno Nacional tuvo un avance de 89,0 por ciento, mientras que en el Gobierno Regional fue de 80,5 por ciento y en los gobiernos locales de 55,9 por ciento.



**GRAFICO N° 9**  
**VARIACIÓN DE LA INVERSIÓN PÚBLICA**  
(Variación % real)

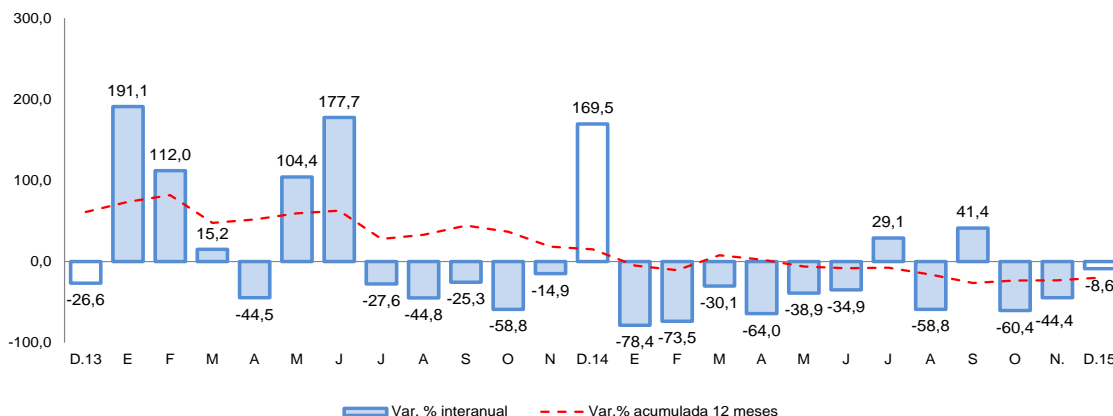

- Los principales proyectos ejecutados en diciembre por el Gobierno Nacional fueron: “Construcción y Mejoramiento de la Carretera Camaná-Div.Quilca-Matarani- Ilo- Tacna”, con una inversión de S/ 23,9 millones; “Mejoramiento de los Servicios del Desembarcadero Pesquero Artesanal de Atico” con S/ 2,2 millones; “Rehabilitación y Remodelación de la Infraestructura Educativa y Equipamiento de la I.E. Honorio Delgado”, cuya inversión fue de S/ 883 mil; “Mejoramiento del Servicio de Agua para Riego en el Sector Ccapa, Distrito de Chivay”, con S/ 764 mil y “Instalación de Servicios Tecnológicos de la Cadena Productiva del Cuero, Calzado e Industrias Conexas en el Distrito de Cerro Colorado” con una inversión de S/ 749 mil.
- En el Gobierno Regional “Proyecto Majes Siguas II Etapa” con S/ 46,8 millones; “Mejoramiento de la Variante de Uchumayo entre Puente San Isidro y Vía de Evitamiento” con S/ 39,3 millones; “Mejoramiento del Santuario de Chapi como Atractivo Turístico” con una inversión de S/ 8,9 millones; “Instalación de la Planta de Tratamiento y Mejoramiento del Sistema de Abastecimiento de Agua Potable y Desagüe en la Joya Nueva” con una inversión en el mes de S/ 5,7 millones; “Construcción del Hospital Central del Distrito de Majes” con S/ 5,1 millones y “Ampliación y Mejoramiento del Sistema de Agua Potable y Alcantarillado en los Distritos de Aplao y Huancarqui” con S/ 4,2 millones.
- Los gobiernos locales invirtieron en: “Construcción del Puente Balcones de Chilina- Independencia, Distrito de Alto Selva Alegre” con S/ 9,0 millones; “Ampliación de Servicios del Centro de Salud Mental Moises Heresi, Distrito de Cerro Colorado” con S/ 5,8 millones; “Mejoramiento de Transitabilidad Vehicular y Peatonal en el Distrito de Caraveli y Anexos”, con S/ 4,4 millones; “Mejoramiento de los Servicios Deportivos del Coliseo Cerrado de Arequipa”, con S/ 3,8 millones; “Mejoramiento del Camino Vecinal Chichas- Huambo, Provincia de Condesuyos”, con una inversión de S/ 2,8 millones y “Mejoramiento de Vías Vecinales” con S/ 2,7 millones.



**V. ANEXOS**



ANEXO 1

AREQUIPA: PRODUCCIÓN AGROPECUARIA 1/  
(T.m.)

PRODUCTOS	2014	2015												
	DIC	ENE	FEB	MAR	ABR	MAY	JUN	JUL	AGO	SET	OCT	NOV	DIC	
<b>AGRICOLA</b>														<b>AGRICOLA</b>
Ají pprika	0	0	77	198	184	335	318	124	92	0	0	0	0	Aj pprika
Ajo	6 852	592	1 049	2 430	1 929	576	409	2 080	6 187	8 982	7 944	25 264	6 361	Ajo
Alfalfa	256 087	271 324	272 039	268 971	267 871	256 299	229 480	232 189	220 947	230 554	237 321	250 859	269 491	Alfalfa
Arroz	0	0	11 657	78 139	79 958	67 431	26 248	0	0	0	0	0	0	Arroz
Arveja G. Verde	1 412	1 219	1 716	1 070	315	149	886	1 233	619	396	508	683	1 379	Arveja G. Verde
Caa de azcar	6 370	352	4 294	3 463	472	3 088	8 886	5 170	4 636	9 374	470	7 853	3 803	Caa de azcar
Cebolla	36 167	32 155	21 066	23 107	23 887	19 511	23 625	41 755	66 934	63 586	39 579	44 558	42 413	Cebolla
Frijol grano seco	50	53	66	12	22	69	12	434	2 977	2 313	882	297	61	Frijol grano seco
Maiz Chala	48 468	61 706	55 782	46 503	39 030	47 643	49 226	61 752	50 645	47 851	43 222	45 868	54 002	Maiz Chala
Maiz choclo	125	69	170	938	931	322	0	2 504	12 160	9 363	1 805	330	116	Maiz choclo
Olivo	0	0	0	115	447	845	570	272	0	0	0	0	0	Olivo
Papa	14 208	9 522	8 983	9 525	10 263	15 324	17 288	21 172	36 105	48 910	81 182	34 469	15 134	Papa
Tomate	1 175	2 095	830	1 399	1 658	1 351	2 749	3 218	5 628	5 496	3 373	1 127	1 828	Tomate
Trigo	2 904	11	2	4	4	9	115	133	173	722	3 386	6 197	5 531	Trigo
Vid	4 293	3 634	3 593	2 857	547	0	0	0	226	258	953	1 868	4 852	Vid
Zapallo	6 369	8 235	10 171	9 383	5 533	3 746	2 533	3 144	4 608	4 149	1 643	1 416	2 772	Zapallo
<b>PECUARIO</b>														<b>PECUARIO</b>
Carne Aves	8 678	8 682	8 578	8 752	8 681	8 723	8 710	8 715	8 719	8 701	8 722	8 707	8 857	Carne Aves
Carne Ovinos	253	231	213	192	171	167	178	194	208	217	231	233	242	Carne Ovinos
Carne Porcinos	1 000	967	940	954	938	949	944	967	993	983	995	981	1 007	Carne Porcinos
Carne Vacunos	644	597	553	520	458	459	481	541	588	608	666	672	641	Carne Vacunos
Carne Caprinos	21	19	16	15	12	11	13	15	18	19	21	21	23	Carne Caprinos
Carne Alpaca	172	148	122	97	81	73	85	94	100	104	111	112	106	Carne Alpaca
Carne Llama	59	44	34	26	20	16	19	24	27	30	33	36	37	Carne Llama
Huevo	1 130	1 081	1 030	1 097	1 067	1 150	1 109	1 147	1 149	1 096	1 136	1 095	1 135	Huevos Aves
Leche	26 707	27 857	25 999	28 592	27 865	29 051	28 181	29 217	29 235	27 752	28 262	26 386	27 137	Leche Vacunos

1/ Cifras preliminares

Fuente: Gerencia Regional de Agricultura y Riego - Arequipa

Elaboracin BCRP: Sucursal Arequipa. Departamento de Estudios Econmicos.



**ANEXO 2**

**AREQUIPA: EXTRACCIÓN DE ESPECIES HIDROBIOLÓGICAS 1/  
(T.m.)**

ESPECIES	2014	2015												
	DIC	ENE	FEB	MAR	ABR	MAY	JUN	JUL	AGO	SET	OCT	NOV	DIC	
<b>CHD 2/</b>	<b>6 645</b>	<b>7 270</b>	<b>10 513</b>	<b>3 560</b>	<b>1 799</b>	<b>2 764</b>	<b>5 075</b>	<b>10 078</b>	<b>4 634</b>	<b>5 610</b>	<b>6 812</b>	<b>3 296</b>	<b>4 638</b>	<b>CHD 2/</b>
1. Fresco	6 041	6 539	10 255	3 204	1 772	2 444	4 837	9 922	4 409	5 337	6 469	3 199	4 499	1. Fresco
2. Congelado	605	731	258	356	27	319	239	156	225	273	343	97	139	2. Congelado
<b>CHI 3/</b>	<b>0</b>	<b>0</b>	<b>0</b>	<b>10 227</b>	<b>314</b>	<b>63 079</b>	<b>37 986</b>	<b>24 398</b>	<b>142</b>	<b>507</b>	<b>0</b>	<b>0</b>	<b>0</b>	<b>CHI 3/</b>

1/ Cifras preliminares

2/ Consumo Humano Directo

3/ Consumo Humano Indirecto

Fuente: Gerencia Regional de la Producción-Arequipa

Elaboración: BCRP.Sucursal Arequipa. Departamento de Estudios Económicos.

ANEXO 3

AREQUIPA: PRODUCCIÓN MINERA 1/

PRODUCTOS	2014	2015												
	DIC	ENE	FEB	MAR	ABR	MAY	JUN	JUL	AGO	SET	OCT	NOV	DIC	
<b>MINERÍA METÁLICA</b>														<b>MINERÍA METÁLICA</b>
Cobre (TMF)	20 011	16 277	15 174	19 255	13 866	17 274	17 802	18 096	19 355	20 816	25 373	29 981	44 384	Cobre (TMF)
Oro (KGF)	1 332	1 151	1 125	1 102	1 101	1 212	1 086	1 089	1 187	1 070	1 202	1 069	1 238	Oro (KGF)
Plata (KGF)	28 190	19 825	22 773	23 850	22 920	21 139	21 533	23 458	23 746	22 344	23 132	20 811	25 451	Plata (KGF)
Plomo (TMF)	795	837	716	841	722	974	1 013	1 208	1 200	1 258	1 506	1 537	1 673	Plomo (TMF)
Zinc (TMF)	1 476	1 296	1 329	1 609	1 269	1 828	1 964	2 166	1 938	2 043	2 059	1 925	2 094	Zinc (TMF)
Molibdeno (TMF)	375	337	309	410	232	213	188	148	237	284	103	433	437	Molibdeno (TMF)

1/ Cifras preliminares

Fuente: Ministerio de Energía y Minas.

Elaboración: BCRP.Sucursal Arequipa. Departamento de Estudios Económicos



## ANEXO 4

AREQUIPA: ÍNDICE DE PRODUCCIÓN MANUFACTURERA 1/  
(Índice 1994=100,0)

DESCRIPCIÓN	2014	2015												
	DIC	ENE	FEB	MAR	ABR	MAY	JUN	JUL	AGO	SET	OCT	NOV	DIC	
<b>MANUFACTURA PRIMARIA</b>	<b>192,6</b>	<b>186,1</b>	<b>166,5</b>	<b>189,8</b>	<b>146,3</b>	<b>245,3</b>	<b>198,9</b>	<b>182,7</b>	<b>169,3</b>	<b>168,6</b>	<b>170,1</b>	<b>159,0</b>	<b>165,5</b>	<b>MANUFACTURA PRIMARIA</b>
Conservas y Cong. De pescado	1608,9	971,5	736,4	467,2	219,7	594,0	461,0	405,3	417,7	705,4	931,3	222,8	256,8	Conservas y Cong. De pescado
Harina y Aceite de pescado	0,0	0,0	0,0	32,9	1,0	217,9	128,0	78,6	0,4	1,5	0,0	0,0	0,0	Harina y Aceite de pescado
Productos de cobre	299,2	298,6	269,3	290,9	242,8	258,1	242,4	249,1	278,9	272,3	272,2	264,9	275,5	Productos de cobre
<b>MANUFACTURA NO PRIMARIA</b>	<b>276,5</b>	<b>246,9</b>	<b>223,7</b>	<b>242,1</b>	<b>226,1</b>	<b>246,5</b>	<b>215,9</b>	<b>240,3</b>	<b>246,5</b>	<b>243,3</b>	<b>246,6</b>	<b>248,0</b>	<b>265,7</b>	<b>MANUFACTURA NO PRIMARIA</b>
Productos lácteos	76,7	37,9	47,8	63,8	80,9	73,0	75,0	65,6	74,2	95,1	96,6	82,4	86,0	Productos lácteos
Molinería	136,2	158,5	119,9	179,9	156,8	202,2	93,0	184,2	165,8	176,5	194,1	132,1	130,4	Molinería
Cerveza y malta	320,1	231,8	296,2	262,9	282,0	274,7	227,9	292,4	33,4	315,0	280,5	326,9	315,1	Cerveza y malta
Bebidas No alcohólicas	810,3	751,1	627,6	674,7	662,2	618,8	585,4	673,2	738,8	735,4	826,7	794,7	942,0	Bebidas No alcohólicas
Hilatura de fibras textiles	346,4	374,9	350,9	411,1	364,1	376,1	392,0	351,8	262,2	227,8	286,6	305,7	302,5	Hilatura de fibras textiles
Prendas de vestir	84,5	80,3	86,4	82,4	79,1	81,5	79,1	77,2	70,7	71,9	72,3	65,2	68,8	Prendas de vestir
Pinturas, barnices y lacas	212,7	227,8	195,4	159,7	161,2	177,1	179,2	162,0	209,0	220,1	200,7	204,3	239,2	Pinturas, barnices y lacas
Fabricación productos plásticos	786,5	765,3	750,7	954,6	824,9	711,0	707,0	663,3	684,5	1162,5	1162,5	1093,6	1219,4	Fabricación productos plásticos
Cemento	1034,9	965,2	754,8	886,7	726,0	843,8	794,0	794,0	929,0	974,1	964,9	1049,7	1101,9	Cemento
Productos metálicos	339,9	390,8	309,6	220,7	187,4	282,8	244,1	289,8	213,0	84,7	69,9	82,2	183,7	Productos metálicos
Lápices y conexos	116,8	117,6	95,7	83,8	45,2	37,7	39,2	40,3	46,2	53,4	60,7	72,1	86,0	Lápices y conexos
<b>TOTAL</b>	<b>257,8</b>	<b>233,3</b>	<b>210,9</b>	<b>230,5</b>	<b>208,3</b>	<b>246,2</b>	<b>212,1</b>	<b>227,4</b>	<b>229,3</b>	<b>226,6</b>	<b>229,6</b>	<b>228,2</b>	<b>243,3</b>	<b>TOTAL</b>

1/ Cifras preliminares

Fuente: Empresas Industriales

Elaboración: BCRP.Sucursal Arequipa. Departamento de Estudios Económicos



ANEXO 5

AREQUIPA: ÍNDICE DE PRODUCCIÓN MANUFACTURERA 1/  
(Variación porcentual)

DESCRIPCIÓN	2014	2015												
	DIC	ENE	FEB	MAR	ABR	MAY	JUN	JUL	AGO	SET	OCT	NOV	DIC	
<b>MANUFACTURA PRIMARIA</b>	<b>-8,3</b>	<b>-8,6</b>	<b>-12,6</b>	<b>-8,1</b>	<b>-63,8</b>	<b>-7,4</b>	<b>-2,1</b>	<b>-13,7</b>	<b>-20,0</b>	<b>-14,9</b>	<b>-18,0</b>	<b>-19,7</b>	<b>-14,0</b>	<b>MANUFACTURA PRIMARIA</b>
Conservas y Cong. De pescado	-2,1	-43,0	n.a.	-39,6	-89,1	-72,5	-79,2	-63,6	-52,0	-10,6	-48,5	-91,8	-84,0	Conservas y Cong. De pescado
Harina y Aceite de pescado	n.a.	0,0	0,0	n.a.	-99,8	72,2	1780,0	n.a.	n.a.	-58,5	0,0	0,0	0,0	Harina y Aceite de pescado
Productos de cobre	-8,8	-5,5	-6,8	-13,5	-26,3	-21,1	-19,9	-26,6	-18,8	-14,7	-15,2	-8,8	-7,9	Productos de cobre
<b>MANUFACTURA NO PRIMARIA</b>	<b>-0,5</b>	<b>-3,4</b>	<b>-2,8</b>	<b>3,8</b>	<b>-3,5</b>	<b>-8,6</b>	<b>-19,2</b>	<b>-14,2</b>	<b>-11,6</b>	<b>-9,1</b>	<b>-7,0</b>	<b>-0,9</b>	<b>-1,8</b>	<b>MANUFACTURA NO PRIMARIA</b>
Productos lácteos	48,6	-32,5	-14,2	-6,4	17,8	-7,4	19,4	-12,9	2,5	37,8	25,0	16,0	12,1	Productos lácteos
Molinería	-29,2	-12,6	-20,3	38,6	-12,5	8,4	-44,7	40,4	-7,0	-7,2	2,5	-9,3	-4,2	Molinería
Cerveza y malta	-9,6	-25,2	17,5	-3,5	-5,5	-5,3	-16,7	0,6	14,0	-5,3	-11,9	7,5	-1,6	Cerveza y malta
Bebidas No alcohólicas	22,2	-2,9	7,4	11,5	27,3	2,6	13,5	16,5	18,3	26,6	7,9	3,2	16,3	Bebidas No alcohólicas
Hilatura de fibras textiles	8,4	-2,0	-8,3	-1,3	5,2	-7,1	-5,1	-18,2	-28,2	-44,5	-17,5	-9,5	-12,7	Hilatura de fibras textiles
Prendas de vestir	11,0	-2,2	2,1	-6,3	-8,7	-10,1	-6,3	-16,2	-25,8	-7,7	-11,2	-17,0	-18,5	Prendas de vestir
Pinturas, barnices y lacas	-4,4	0,1	-6,9	-27,6	-42,4	-22,1	4,1	-8,5	1,4	1,6	-0,6	-7,4	12,4	Pinturas, barnices y lacas
Fabricación productos plásticos	-7,9	-32,2	-13,7	-7,6	49,0	5,9	-2,0	-26,5	-20,6	25,4	43,2	49,6	55,0	Fabricación productos plásticos
Cemento	-1,6	27,9	5,0	15,1	-8,1	-4,1	-6,2	-11,4	-13,6	-5,4	-7,1	0,5	6,5	Cemento
Productos metálicos	-18,1	-4,2	-22,0	-26,5	-29,5	-40,0	-61,0	-56,6	-51,7	-67,1	-65,3	-47,0	-46,0	Productos metálicos
Lápices y conexos	-51,3	-45,1	-40,6	97,8	35,7	15,9	6,5	-20,9	-33,9	-37,1	-46,5	-44,2	-26,4	Lápices y conexos
<b>TOTAL</b>	<b>-1,9</b>	<b>-4,3</b>	<b>-4,6</b>	<b>1,4</b>	<b>-23,5</b>	<b>-8,3</b>	<b>-16,1</b>	<b>-14,1</b>	<b>-13,1</b>	<b>-10,2</b>	<b>-9,0</b>	<b>-4,4</b>	<b>-3,9</b>	<b>TOTAL</b>

1/ Cifras preliminares

Fuente: Empresas Industriales

Elaboración: BCRP.Sucursal Arequipa. Departamento de Estudios Económicos



## ANEXO 6

**AREQUIPA: EXPORTACIONES POR TIPO DE PRODUCTO 1/**  
**(Millones de US\$ FOB)**

DESCRIPCIÓN	2014	2015												
	DIC	ENE	FEB	MAR	ABR	MAY	JUN	JUL	AGO	SET	OCT	NOV	DIC	
<b>PRODUCTOS TRADICIONALES</b>	<b>214,1</b>	<b>167,3</b>	<b>134,6</b>	<b>185,6</b>	<b>170,7</b>	<b>121,3</b>	<b>221,1</b>	<b>174,5</b>	<b>194,7</b>	<b>252,5</b>	<b>242,4</b>	<b>281,0</b>	<b>326,4</b>	<b>PRODUCTOS TRADICIONALES</b>
Agropecuario	0,4	0,3	0,3	0,8	0,4	0,3	0,6	0,5	0,2	0,5	0,4	0,3	0,3	Agropecuario
Pesquero	1,3	1,2	3,1	0,9	2,5	0,0	0,6	3,9	1,7	7,7	16,2	15,8	1,4	Pesquero
Minero	212,3	165,8	131,2	183,8	167,8	120,9	219,9	170,1	192,8	244,3	225,7	264,8	324,7	Minero
Petróleo y Derivados	0,0	0,0	0,0	0,0	0,0	0,0	0,1	0,0	0,0	0,0	0,0	0,0	0,0	Petróleo y Derivados
<b>PRODUCTOS NO TRADICIONALES</b>	<b>53,4</b>	<b>48,8</b>	<b>49,4</b>	<b>47,4</b>	<b>47,5</b>	<b>45,1</b>	<b>43,6</b>	<b>48,5</b>	<b>40,5</b>	<b>47,6</b>	<b>40,3</b>	<b>41,7</b>	<b>52,6</b>	<b>PRODUCTOS NO TRADICIONALES</b>
Agropecuario	15,9	8,6	8,5	6,9	6,7	6,5	7,1	7,1	7,0	7,9	6,3	9,5	19,3	Agropecuario
Textiles	13,2	15,9	13,3	14,2	15,5	17,6	13,7	15,2	15,5	14,4	11,3	11,3	11,0	Textiles
Pesquero	1,4	0,7	1,0	0,7	0,4	0,4	0,2	0,6	0,2	0,2	0,4	0,8	1,0	Pesquero
Mineral no Metálico	3,8	4,1	2,6	2,7	3,1	2,5	3,0	2,8	2,7	3,3	2,9	3,3	5,1	Mineral no Metálico
Siderurgico	12,0	13,1	14,9	14,8	16,2	13,5	13,4	15,2	9,8	15,2	12,9	8,9	9,3	Siderurgico
Metal Mecánico	0,1	0,4	2,2	1,2	0,2	0,5	0,8	1,3	0,4	0,8	0,8	2,0	1,0	Metal Mecánico
Químico	6,2	5,1	6,1	6,3	5,2	3,5	4,9	5,8	4,5	5,3	5,4	5,5	5,5	Químico
Maderas y Papel	0,1	0,2	0,1	0,1	0,1	0,1	0,2	0,2	0,2	0,2	0,2	0,2	0,1	Maderas y Papel
Diversos	0,7	0,7	0,6	0,5	0,1	0,3	0,4	0,3	0,2	0,2	0,1	0,2	0,4	Diversos
<b>TOTAL</b>	<b>267,5</b>	<b>216,2</b>	<b>184,0</b>	<b>233,0</b>	<b>218,2</b>	<b>166,4</b>	<b>264,7</b>	<b>223,0</b>	<b>235,2</b>	<b>300,1</b>	<b>282,7</b>	<b>322,7</b>	<b>379,1</b>	<b>TOTAL</b>

1/ Cifras Preliminares

Fuente: Sunat.

Elaboración BCRP:Sucursal Arequipa. Departamento de Estudios Económicos



ANEXO 7

AREQUIPA: ESTRUCTURA DE EXPORTACIONES POR PRINCIPALES PAÍSES DE DESTINO  
ENERO - DICIEMBRE 2015

País	Principales Productos	% del Total	Valor FOB (millones \$)	Estructura % por país
<b>RP China</b>		<b>30,0</b>	<b>908,7</b>	<b>100,0%</b>
	Minerales de Cobre y sus concentrados		756,1	83,2%
	Cátodos de cobre refinado		71,7	7,9%
	Harina de pescado o de crustáceos		42,7	4,7%
	Pelo fino de alpaca o llama		18,4	2,0%
	Algas frescas secas o congeladas		7,3	0,8%
	Otros		12,6	1,4%
<b>Canadá</b>		<b>19,0</b>	<b>574,2</b>	<b>100,0%</b>
	Oro en las demas formas en bruto		527,3	91,8%
	Plata en bruto Aleada		16,0	2,8%
	Cátodos de cobre refinado		14,4	2,5%
	Minerales de plata y sus concentrados		13,6	2,4%
	Hilados de lana o pelo fino		0,8	0,1%
	Otros		2,3	0,4%
<b>Japón</b>		<b>12,0</b>	<b>364,2</b>	<b>100,0%</b>
	Minerales de Cobre y sus concentrados		358,0	98,3%
	Pelo fino de alpaca o llama		2,2	0,6%
	Hilados de Pelo Fino		0,8	0,2%
	Otros		3,1	0,9%
<b>Estados Unidos</b>		<b>10,0</b>	<b>303,7</b>	<b>100,0%</b>
	Oro en las demas formas en bruto		77,8	25,6%
	Plata en bruto Aleada		47,4	15,6%
	Minerales de molibdeno y sus concentrados		44,3	14,6%
	Otros		134,2	44,2%
<b>Suiza</b>		<b>6,8</b>	<b>205,4</b>	<b>100,0%</b>
	Oro en las demas formas en bruto		205,0	99,8%
	Hilados de lana o pelo fino		0,2	0,1%
	Otros		0,3	0,1%
<b>Bolivia</b>		<b>5,2</b>	<b>156,7</b>	<b>100,0%</b>
	Barras de hierro o acero		62,0	39,5%
	Cemento		24,0	15,3%
	Laminas de hierro o acero		13,1	8,3%
	Otros		57,7	36,8%
<b>Otros</b>		<b>16,9</b>	<b>512,2</b>	
<b>TOTAL</b>		<b>100,0</b>	<b>3025,1</b>	

Fuente: SUNAT

Elaborado por: BCRP, Sucursal Arequipa. Departamento de Estudios Económicos

## ANEXO 8

AREQUIPA: ESTRUCTURA DE EXPORTACIONES POR PRINCIPALES PRODUCTOS  
ENERO - DICIEMBRE 2015

Producto	Principales Países	% del Total	Valor FOB (millones \$)	Estructura % por país
<b>Minerales de Cobre y sus concentrados</b>		<b>43,5</b>	<b>1316,1</b>	<b>100,0%</b>
	RP China		756,1	57,5%
	Japón		358,0	27,2%
	India		49,7	3,8%
	Otros		152,2	11,6%
<b>Oro en las demas formas en bruto</b>		<b>27,3</b>	<b>825,5</b>	<b>100,0%</b>
	Canadá		527,3	63,9%
	Suiza		205,0	24,8%
	Estados Unidos		77,8	9,4%
	Otros		15,4	1,9%
<b>Cátodos de cobre refinado</b>		<b>4,2</b>	<b>127,2</b>	<b>100,0%</b>
	RP China		71,7	56,4%
	Estados Unidos		35,4	27,8%
	Canadá		14,4	11,3%
	Otros		5,7	4,5%
<b>Minerales de plata y sus concentrados</b>		<b>2,6</b>	<b>77,6</b>	<b>100,0%</b>
	Corea del Sur		27,4	35,3%
	Chile		20,7	26,6%
	Otros		29,6	38,1%
<b>Barras de hierro o acero</b>		<b>2,1</b>	<b>64,5</b>	<b>100,0%</b>
	Bolivia		62,0	96,0%
	Colombia		2,6	4,0%
	Otros		0,0	0,0%
<b>Plata en bruto Aleada</b>		<b>2,1</b>	<b>63,4</b>	<b>100,0%</b>
	Estados Unidos		47,4	74,8%
	Canadá		16,0	25,2%
	Otros		0,0	0,0%
<b>Harina de pescado o de crustáceos</b>		<b>1,8</b>	<b>54,7</b>	<b>100,0%</b>
	RP China		42,7	78,0%
	China Taiwan		4,5	8,3%
	Otros		7,5	13,7%
<b>Pelo fino de alpaca o llama</b>		<b>1,7</b>	<b>50,9</b>	<b>100,0%</b>
	Italia		22,1	43,5%
	RP China		18,4	36,1%
	Otros		10,4	20,5%
<b>Otros</b>		<b>14,7</b>	<b>445,3</b>	
<b>TOTAL</b>		<b>100,0</b>	<b>3025,1</b>	

Fuente: SUNAT

Elaborado por: BCRP, Sucursal Arequipa. Departamento de Estudios Económicos



ANEXO 9

AREQUIPA: IMPORTACIONES POR EL PUERTO DE MATARANI 1/  
(Valor FOB en Millones de US\$)

	2014	2015												
	DIC	ENE	FEB	MAR	ABR	MAY	JUN	JUL	AGO	SET	OCT	NOV	DIC	
<b>I. BIENES DE CONSUMO</b>	<b>1,6</b>	<b>2,2</b>	<b>2,1</b>	<b>1,3</b>	<b>1,2</b>	<b>1,7</b>	<b>0,9</b>	<b>1,4</b>	<b>3,0</b>	<b>2,0</b>	<b>1,9</b>	<b>1,7</b>	<b>1,4</b>	<b>I. BIENES DE CONSUMO</b>
Bienes de Consumo no Duradero	1,0	1,6	1,2	0,8	0,9	1,0	0,6	1,2	2,8	1,6	1,8	1,2	1,0	Bienes de Consumo no Duradero
Bienes de Consumo Duradero	0,7	0,6	0,8	0,5	0,2	0,6	0,3	0,2	0,2	0,4	0,1	0,5	0,3	Bienes de Consumo Duradero
<b>II. INSUMOS</b>	<b>78,8</b>	<b>72,2</b>	<b>49,0</b>	<b>92,8</b>	<b>47,0</b>	<b>69,8</b>	<b>79,5</b>	<b>91,9</b>	<b>48,8</b>	<b>75,8</b>	<b>61,6</b>	<b>45,3</b>	<b>53,4</b>	<b>II. INSUMOS</b>
Combustibles, Lubricantes y Conexos	55,9	19,1	29,8	45,9	29,2	38,1	47,1	46,4	29,2	54,0	45,0	22,1	37,0	Combustibles, Lubricantes y Conexos
Materias Primas para la Agricultura	3,1	12,0	4,4	5,8	2,5	8,7	3,8	4,9	6,7	5,9	2,7	3,1	4,0	Materias Primas para la Agricultura
Materias Primas para la Industria	19,8	41,1	14,9	41,0	15,2	23,0	28,6	40,6	12,9	15,9	13,9	20,1	12,4	Materias Primas para la Industria
<b>III. BIENES DE CAPITAL Y MATERIALES DE C</b>	<b>27,6</b>	<b>56,9</b>	<b>16,2</b>	<b>57,8</b>	<b>40,4</b>	<b>116,1</b>	<b>28,8</b>	<b>60,6</b>	<b>66,9</b>	<b>54,7</b>	<b>19,9</b>	<b>35,1</b>	<b>29,5</b>	<b>III. BIENES DE CAPITAL Y MATERIALES DE CONSTRUCCIÓN</b>
Materiales de Construcción	1,1	2,4	3,2	7,0	25,3	50,2	5,7	25,8	28,4	26,6	2,0	22,3	3,5	Materiales de Construcción
Bienes de Capital para la Agricultura	1,6	0,0	0,0	0,1	0,0	0,1	0,0	0,1	0,0	0,1	0,2	0,1	0,0	Bienes de Capital para la Agricultura
Bienes de Capital para la Industria	15,9	32,9	7,9	50,4	14,7	62,9	16,4	34,3	16,9	2,8	11,1	4,0	10,8	Bienes de Capital para la Industria
Equipos de Transporte	9,0	21,6	5,1	0,3	0,5	2,8	6,7	0,4	21,6	25,2	6,5	8,7	15,2	Equipos de Transporte
<b>TOTAL</b>	<b>108,0</b>	<b>131,2</b>	<b>67,2</b>	<b>151,8</b>	<b>88,5</b>	<b>187,6</b>	<b>109,1</b>	<b>153,9</b>	<b>118,7</b>	<b>132,5</b>	<b>83,4</b>	<b>82,0</b>	<b>84,2</b>	<b>TOTAL</b>

1/ Cifras preliminares

Fuente: Superintendencia Nacional de Aduanas y de Administración Tributaria

Elaboración: BCRP.Sucursal Arequipa. Departamento de Estudios Económicos



## ANEXO 10

AREQUIPA: ESTRUCTURA DE IMPORTACIONES POR PRINCIPALES PAÍSES DE DESTINO  
ENERO -DICIEMBRE 2015

País	Principales Productos	% del Total	Valor FOB (millones \$)	Estructura % por país
<b>Estados Unidos</b>		<b>33,7</b>	<b>468,4</b>	<b>100,0%</b>
	Diesel 2		212,7	45,4%
	Máquinas cuya superestructura pueda girar 360°		49,8	10,6%
	Las demás locomotoras Diésel-eléctricas		49,3	10,5%
	Volquetes automotores		36,1	7,7%
	Abonos, fosfato diatómico		9,7	2,1%
	Otros		110,9	23,7%
<b>España</b>		<b>12,0</b>	<b>167,2</b>	<b>100,0%</b>
	Diesel 2		138,2	82,7%
	Biodiesel y sus mezclas, sin aceites de petróleo		10,8	6,5%
	Paneles, cuadros, consolas y similares		9,1	5,5%
	Otros		9,0	5,4%
<b>Austria</b>		<b>11,6</b>	<b>160,6</b>	<b>100,0%</b>
	Los demás tubos utilizados en oleoductos o gasoductos		155,8	97,0%
	Manufacturas de fundición, hierro o acero		4,8	3,0%
	Otros		0,0	0,0%
<b>Corea Del Sur</b>		<b>10,2</b>	<b>141,7</b>	<b>100,0%</b>
	Las demás turbinas de gas de potencia superior a 5000 kW		76,9	54,3%
	Motores y generadores, eléctricos		17,1	12,1%
	Transformadores de potencia superior a 10000 kVA		8,5	6,0%
	Otros		39,1	27,6%
<b>Barbados</b>		<b>5,2</b>	<b>71,9</b>	<b>100,0%</b>
	Diesel 2		71,9	100,0%
	Otros		0,0	0,0%
<b>Suiza</b>		<b>4,3</b>	<b>59,7</b>	<b>100,0%</b>
	Biodiesel y sus mezclas, sin aceites de petróleo		17,5	29,4%
	Abonos, con un porcentaje de nitrógeno superior o igual a 45%		12,3	20,6%
	Abonos, fosfato		9,4	15,7%
	Otros		20,5	34,3%
<b>Uruguay</b>		<b>4,1</b>	<b>57,6</b>	<b>100,0%</b>
	Los demás trigos		30,8	53,4%
	Maíz duro amarillo		20,9	36,3%
	Los demás habas (porotos, frijoles, frejoles)		4,3	7,5%
	Otros		1,6	2,7%
<b>Chile</b>		<b>3,7</b>	<b>52,0</b>	<b>100,0%</b>
	Las demás barras, laminadas en caliente de los demás aceros		28,3	54,3%
	Volquetes automotores		6,9	13,3%
	Productos de la molinería, malta, sin tostar		2,4	4,6%
	Otros		14,5	27,8%
<b>Otros</b>		<b>15,2</b>	<b>211,2</b>	
<b>TOTAL</b>		<b>100,0</b>	<b>1390,4</b>	

Fuente: SUNAT

Elaborado por: BCRP, Sucursal Arequipa. Departamento de Estudios Económicos



ANEXO 11

AREQUIPA: ESTRUCTURA DE IMPORTACIONES POR PRINCIPALES PRODUCTOS  
ENERO - DICIEMBRE 2015

Producto	Principales Países	% del Total	Valor FOB (millones \$)	Estructura % por país
<b>Diesel 2</b>		<b>31,3</b>	<b>434,8</b>	<b>100,0%</b>
	Estados Unidos		212,7	48,9%
	España		138,2	31,8%
	Barbados		71,9	16,5%
	Otros		11,9	2,7%
<b>Los demás tubos utilizados en oleoductos o gasoductos</b>		<b>11,2</b>	<b>155,9</b>	<b>100,0%</b>
	Austria		155,8	99,9%
	Chile		0,1	0,1%
	Otros		0,0	0,0%
<b>Las demás turbinas de gas de potencia superior a 5000 kW</b>		<b>5,5</b>	<b>76,9</b>	<b>100,0%</b>
	Corea Del Sur		76,9	100,0%
	Otros		0,0	0,0%
<b>Las demás locomotoras Diésel-eléctricas</b>		<b>3,7</b>	<b>50,8</b>	<b>100,0%</b>
	Estados Unidos		49,3	97,0%
	Mexico		1,5	3,0%
	Otros		0,0	0,0%
<b>Máquinas cuya superestructura pueda girar 360°</b>		<b>3,6</b>	<b>50,1</b>	<b>100,0%</b>
	Estados Unidos		49,8	99,3%
	Chile		0,3	0,7%
	Otros		0,0	0,0%
<b>Maíz duro amarillo</b>		<b>3,3</b>	<b>46,4</b>	<b>100,0%</b>
	Uruguay		20,9	45,1%
	Reino Unido		17,7	38,1%
	Otros		7,8	16,7%
<b>Volquetes automotores</b>		<b>3,2</b>	<b>44,3</b>	<b>100,0%</b>
	Estados Unidos		36,1	81,4%
	Chile		6,9	15,6%
	Otros		1,4	3,1%
<b>Los demás trigos</b>		<b>2,6</b>	<b>35,5</b>	<b>100,0%</b>
	Uruguay		30,8	86,9%
	Estados Unidos		3,5	9,8%
	Otros		1,2	3,4%
<b>Biodiesel y sus mezclas, sin aceites de petróleo</b>		<b>2,4</b>	<b>32,8</b>	<b>100,0%</b>
	Suiza		17,5	53,5%
	España		10,8	33,1%
	Otros		4,4	13,4%
<b>Otros</b>		<b>33,3</b>	<b>462,8</b>	
<b>TOTAL</b>		<b>100,0</b>	<b>1390,4</b>	

Fuente: SUNAT

Elaborado por: BCRP, Sucursal Arequipa. Departamento de Estudios Económicos



## ANEXO 12

AREQUIPA: INGRESOS CORRIENTES DEL GOBIERNO CENTRAL  
(Millones de soles)

	2014	2015												
	DIC	ENE	FEB	MAR	ABR	MAY	JUN	JUL	AGO	SET	OCT	NOV		DIC
<b>I. INGRESOS TRIBUTARIOS</b>	<b>304</b>	<b>266</b>	<b>247</b>	<b>258</b>	<b>301</b>	<b>260</b>	<b>276</b>	<b>233</b>	<b>248</b>	<b>268</b>	<b>286</b>	<b>258</b>	<b>251</b>	<b>I. INGRESOS TRIBUTARIOS</b>
<b>1. Impuesto a los Ingresos</b>	<b>98</b>	<b>90</b>	<b>77</b>	<b>106</b>	<b>147</b>	<b>79</b>	<b>63</b>	<b>72</b>	<b>73</b>	<b>79</b>	<b>77</b>	<b>76</b>	<b>80</b>	<b>1. Impuesto a los ingresos</b>
- Personas Naturales	29	33	23	21	46	23	20	20	23	26	22	25	27	- Personas Naturales
- Personas Jurídicas	57	55	52	50	51	50	41	50	48	47	51	49	50	- Personas Jurídicas
- Regularizaciones	12	2	2	35	50	6	2	2	2	6	4	2	3	- Regularizaciones
<b>2. Impuesto a la Importación</b>	<b>6</b>	<b>7</b>	<b>3</b>	<b>0</b>	<b>1</b>	<b>0</b>	<b>4</b>	<b>0</b>	<b>4</b>	<b>1</b>	<b>0</b>	<b>2</b>	<b>0</b>	<b>2. Impuesto a la importación</b>
<b>3. Impuesto General a las Ventas</b>	<b>156</b>	<b>147</b>	<b>130</b>	<b>123</b>	<b>129</b>	<b>149</b>	<b>172</b>	<b>123</b>	<b>143</b>	<b>147</b>	<b>167</b>	<b>137</b>	<b>136</b>	<b>3. Impuesto general a las ventas</b>
- Operaciones Internas	69	79	65	62	65	60	77	64	65	73	65	78	69	- Operaciones Internas
- Operaciones Externas	87	68	65	61	64	89	95	59	78	74	102	59	67	- Operaciones Externas
<b>4. Impuesto Selectivo al Consumo</b>	<b>35</b>	<b>15</b>	<b>30</b>	<b>22</b>	<b>15</b>	<b>26</b>	<b>25</b>	<b>30</b>	<b>20</b>	<b>34</b>	<b>33</b>	<b>35</b>	<b>26</b>	<b>4. Impuesto selectivo al consumo</b>
<b>5. Otros Ingresos Tributarios</b>	<b>9</b>	<b>7</b>	<b>7</b>	<b>7</b>	<b>9</b>	<b>6</b>	<b>12</b>	<b>8</b>	<b>8</b>	<b>8</b>	<b>9</b>	<b>8</b>	<b>9</b>	<b>5. Otros ingresos tributarios</b>
<b>II. INGR. NO TRIBUTARIOS</b>	<b>3</b>	<b>5</b>	<b>3</b>	<b>3</b>	<b>1</b>	<b>6</b>	<b>5</b>	<b>2</b>	<b>4</b>	<b>13</b>	<b>5</b>	<b>7</b>	<b>12</b>	<b>II. INGR. NO TRIBUTARIOS</b>
<b>INGRESOS CORRIENTES (I+II)</b>	<b>307</b>	<b>271</b>	<b>250</b>	<b>261</b>	<b>302</b>	<b>266</b>	<b>281</b>	<b>235</b>	<b>252</b>	<b>281</b>	<b>291</b>	<b>265</b>	<b>263</b>	<b>INGRESOS CORRIENTES (I+II)</b>

Fuente: SUNAT.

Elaboración: BCRP.Sucursal Arequipa. Departamento de Estudios Económicos



ANEXO 13

AREQUIPA: EJECUCION DE GASTOS DEL GOBIERNO NACIONAL  
(Millones de soles)

	2014	2015												
	DIC	ENE	FEB	MAR	ABR	MAY	JUN	JUL	AGO	SET	OCT	NOV	DIC	
<b>GASTOS NO FINANCIEROS</b>	<b>346</b>	<b>131</b>	<b>117</b>	<b>129</b>	<b>120</b>	<b>174</b>	<b>180</b>	<b>168</b>	<b>116</b>	<b>128</b>	<b>122</b>	<b>165</b>	<b>286</b>	<b>GASTOS NO FINANCIEROS</b>
<b>A. GASTOS CORRIENTES</b>	<b>158</b>	<b>121</b>	<b>105</b>	<b>117</b>	<b>105</b>	<b>116</b>	<b>109</b>	<b>143</b>	<b>92</b>	<b>102</b>	<b>97</b>	<b>111</b>	<b>168</b>	<b>A. GASTOS CORRIENTES</b>
1. Remuneraciones	59	77	61	59	59	60	61	67	42	48	48	29	60	1. Remuneraciones
2. Bienes y servicios	38	8	10	16	13	17	15	16	17	17	17	54	47	2. Bienes y servicios
3. Transferencias 1/	62	36	34	42	33	39	34	61	33	37	33	28	61	3. Transferencias 1/
<b>B. GASTOS DE CAPITAL</b>	<b>187</b>	<b>9</b>	<b>12</b>	<b>12</b>	<b>15</b>	<b>57</b>	<b>70</b>	<b>25</b>	<b>24</b>	<b>26</b>	<b>25</b>	<b>54</b>	<b>117</b>	<b>B. GASTOS DE CAPITAL</b>
1. Formación bruta de capital	182	9	11	12	14	56	69	25	23	25	25	28	109	1. Formación bruta de capital
2. Otros gastos de capital 2/	6	0	0	0	1	2	1	1	1	1	0	26	8	2. Otros gastos de capital 2/

1/ Incluye el pago de pensiones, donaciones, transferencias y otros gastos corrientes.

2/ Incluye donaciones y transferencias.

3/ Información actualizada al 31 de diciembre de 2015

Fuente: Ministerio de Economía y Finanzas

Elaboración: BCRP.Sucursal Arequipa. Departamento de Estudios Económicos

## ANEXO 14

## AREQUIPA: EJECUCION DE GASTOS DEL GOBIERNO REGIONAL

(Millones de soles)

	2014	2015												
	DIC	ENE	FEB	MAR	ABR	MAY	JUN	JUL	AGO	SET	OCT	NOV	DIC	
<b>GASTOS NO FINANCIEROS</b>	<b>176</b>	<b>72</b>	<b>68</b>	<b>90</b>	<b>86</b>	<b>86</b>	<b>126</b>	<b>152</b>	<b>84</b>	<b>131</b>	<b>59</b>	<b>104</b>	<b>295</b>	<b>GASTOS NO FINANCIEROS</b>
<b>A. GASTOS CORRIENTES</b>	<b>127</b>	<b>71</b>	<b>64</b>	<b>66</b>	<b>76</b>	<b>73</b>	<b>81</b>	<b>85</b>	<b>79</b>	<b>78</b>	<b>79</b>	<b>84</b>	<b>142</b>	<b>A. GASTOS CORRIENTES</b>
1. Remuneraciones	68	49	43	43	48	46	49	54	50	50	50	52	66	1. Remuneraciones
2. Bienes y servicios	33	5	8	10	11	13	12	15	15	15	16	20	42	2. Bienes y servicios
3. Transferencias 1/	27	17	13	13	17	14	19	16	13	13	13	13	34	3. Transferencias 1/
<b>B. GASTOS DE CAPITAL</b>	<b>49</b>	<b>1</b>	<b>4</b>	<b>25</b>	<b>10</b>	<b>14</b>	<b>46</b>	<b>66</b>	<b>5</b>	<b>53</b>	<b>-20</b>	<b>20</b>	<b>153</b>	<b>B. GASTOS DE CAPITAL</b>
1. Formación bruta de capital	49	1	4	15	9	12	41	66	5	53	-20	20	153	1. Formación bruta de capital
2. Otros gastos de capital 2/	1	0	0	9	1	2	5	0	0	1	0	0	0	2. Otros gastos de capital 2/

1/ Incluye el pago de pensiones, donaciones, transferencias y otros gastos corrientes.

2/ Incluye donaciones y transferencias.

3/ Información actualizada al 31 de diciembre de 2015

Fuente: Ministerio de Economía y Finanzas

Elaboración: BCRP.Sucursal Arequipa. Departamento de Estudios Económicos



ANEXO 15

AREQUIPA: EJECUCION DE GASTOS DE LOS GOBIERNOS LOCALES

(Millones de soles)

	2014	2015												
	DIC	ENE	FEB	MAR	ABR	MAY	JUN	JUL	AGO	SET	OCT	NOV	DIC	
<b>GASTOS NO FINANCIEROS</b>	<b>255</b>	<b>18</b>	<b>44</b>	<b>85</b>	<b>69</b>	<b>81</b>	<b>77</b>	<b>90</b>	<b>67</b>	<b>92</b>	<b>78</b>	<b>78</b>	<b>234</b>	<b>GASTOS NO FINANCIEROS</b>
<b>A. GASTOS CORRIENTES</b>	<b>72</b>	<b>14</b>	<b>26</b>	<b>40</b>	<b>36</b>	<b>33</b>	<b>33</b>	<b>46</b>	<b>34</b>	<b>37</b>	<b>37</b>	<b>36</b>	<b>73</b>	<b>A. GASTOS CORRIENTES</b>
1. Remuneraciones	19	9	11	15	11	11	10	17	10	10	11	12	19	1. Remuneraciones
2. Bienes y servicios	46	3	13	21	21	18	19	24	20	22	23	21	50	2. Bienes y servicios
3. Transferencias 1/	7	1	3	3	4	4	4	5	4	5	4	4	5	3. Transferencias 1/
<b>B. GASTOS DE CAPITAL</b>	<b>184</b>	<b>5</b>	<b>18</b>	<b>45</b>	<b>33</b>	<b>48</b>	<b>44</b>	<b>44</b>	<b>33</b>	<b>55</b>	<b>40</b>	<b>42</b>	<b>160</b>	<b>B. GASTOS DE CAPITAL</b>
1. Formación bruta de capital	199	4	18	45	33	47	43	44	33	54	40	42	147	1. Formación bruta de capital
2. Otros gastos de capital 2/	-15	0	0	0	0	1	0	0	0	1	0	0	13	2. Otros gastos de capital 2/

1/ Incluye el pago de pensiones, donaciones, transferencias y otros gastos corrientes.

2/ Incluye donaciones y transferencias.

3/ Información actualizada al 31 de diciembre de 2015

Fuente: Ministerio de Economía y Finanzas

Elaboración: BCRP.Sucursal Arequipa. Departamento de Estudios Económicos

**ANEXO 16**

**AREQUIPA: CRÉDITOS**  
(Saldo en millones de soles)

ENTIDADES FINANCIERAS	2014	2015												
	DIC	ENE	FEB	MAR	ABR	MAY	JUN	JUL	AGO	SET	OCT	NOV	DIC	
<b>I. BANCO DE LA NACION</b>	<b>184</b>	<b>187</b>	<b>188</b>	<b>189</b>	<b>189</b>	<b>188</b>	<b>188</b>	<b>187</b>	<b>188</b>	<b>188</b>	<b>189</b>	<b>189</b>	<b>189</b>	<b>I. BANCO DE LA NACION</b>
<b>II. AGROBANCO</b>	<b>59</b>	<b>59</b>	<b>61</b>	<b>60</b>	<b>62</b>	<b>62</b>	<b>62</b>	<b>63</b>	<b>63</b>	<b>64</b>	<b>65</b>	<b>56</b>	<b>57</b>	<b>II. AGROBANCO</b>
<b>III. BANCA MULTIPLE</b>	<b>5437</b>	<b>5492</b>	<b>5521</b>	<b>5796</b>	<b>5841</b>	<b>5841</b>	<b>5904</b>	<b>5947</b>	<b>6036</b>	<b>6063</b>	<b>6183</b>	<b>6286</b>	<b>6362</b>	<b>III. BANCA MULTIPLE</b>
<b>IV. INST. NO BANCARIAS</b>	<b>2821</b>	<b>2853</b>	<b>2846</b>	<b>2577</b>	<b>2584</b>	<b>2592</b>	<b>2588</b>	<b>2626</b>	<b>2663</b>	<b>2701</b>	<b>2740</b>	<b>2800</b>	<b>2820</b>	<b>IV. INST. NO BANCARIAS</b>
Empresas Financieras	1201	1208	1201	919	907	903	904	900	898	916	928	938	937	Empresas Financieras
Cajas Municipales	1540	1569	1567	1579	1597	1607	1614	1655	1693	1728	1759	1808	1828	Cajas Municipales
Cajas Rurales	60	60	62	63	64	65	53	54	55	40	35	35	36	Cajas Rurales
Edpymes	20	16	16	16	16	17	17	17	17	17	18	19	19	Edpymes
<b>TOTAL (I+II+III)</b>	<b>8501</b>	<b>8591</b>	<b>8616</b>	<b>8622</b>	<b>8676</b>	<b>8683</b>	<b>8742</b>	<b>8823</b>	<b>8950</b>	<b>9016</b>	<b>9177</b>	<b>9331</b>	<b>9428</b>	<b>TOTAL (I+II+III)</b>
<b>En M/N</b>	<b>6617</b>	<b>6688</b>	<b>6730</b>	<b>6760</b>	<b>6869</b>	<b>6939</b>	<b>7015</b>	<b>7164</b>	<b>7370</b>	<b>7551</b>	<b>7720</b>	<b>7868</b>	<b>7996</b>	<b>En M/N</b>
<b>En M/E</b>	<b>1884</b>	<b>1904</b>	<b>1886</b>	<b>1862</b>	<b>1807</b>	<b>1743</b>	<b>1727</b>	<b>1659</b>	<b>1580</b>	<b>1465</b>	<b>1456</b>	<b>1464</b>	<b>1432</b>	<b>En M/E</b>

Fuente: Superintendencia de Banca, Seguros y AFP's

Elaboración: BCRP.Sucursal Arequipa. Departamento de Estudios Económicos



ANEXO 17

AREQUIPA: DEPÓSITOS  
(Saldo en millones de soles)

ENTIDADES	2014	2015												
	DIC	ENE	FEB	MAR	ABR	MAY	JUN	JUL	AGO	SET	OCT	NOV	DIC	
I. BANCO DE LA NACION	532	526	505	523	527	514	527	533	549	546	571	535	542	I. BANCO DE LA NACION
II. BANCA MULTIPLE	3681	3692	3706	3884	3983	4042	4077	4135	4169	4113	4146	4401	4399	II. BANCA MULTIPLE
III. INST. NO BANCARIAS	2296	2317	2297	2303	2284	2325	2316	2325	2343	2303	2315	2342	2381	III. INST. NO BANCARIAS
Empresas Financieras	370	383	362	366	363	370	348	347	357	313	312	310	314	Empresas Financieras
Cajas Municipales	1882	1890	1890	1896	1880	1910	1925	1937	1945	1961	1975	2002	2038	Cajas Municipales
Cajas Rurales	44	44	45	41	41	45	43	42	42	28	28	30	29	Cajas Rurales
<b>TOTAL (I+II+III)</b>	<b>6509</b>	<b>6535</b>	<b>6508</b>	<b>6710</b>	<b>6794</b>	<b>6881</b>	<b>6920</b>	<b>6994</b>	<b>7061</b>	<b>6961</b>	<b>7031</b>	<b>7277</b>	<b>7323</b>	<b>TOTAL (I+II+III)</b>
En M/N	4819	4808	4769	4888	4910	4939	4928	4962	4959	4870	4918	5084	5114	En M/N
En M/E	1691	1728	1739	1822	1884	1942	1992	2032	2102	2091	2113	650	2209	En M/E

Fuente: Superintendencia de Banca, Seguros y AFP's

Elaboración: BCRP.Sucursal Arequipa. Departamento de Estudios Económicos

**ANEXO 18**

**AREQUIPA: TASA DE MOROSIDAD 1/  
(En Porcentajes)**

ENTIDADES	2014		2015											ENTIDADES FINANCIERAS
	NOV	DIC	ENE	FEB	MAR	ABR	MAY	JUN	JUL	AGO	SET	OCT	NOV	
<b>I. BANCO DE LA NACIÓN</b>	<b>0,5</b>	<b>0,6</b>	<b>0,6</b>	<b>0,5</b>	<b>0,6</b>	<b>0,6</b>	<b>0,7</b>	<b>0,7</b>	<b>0,7</b>	<b>0,8</b>	<b>0,8</b>	<b>0,8</b>	<b>0,8</b>	<b>I. BANCO DE LA NACIÓN</b>
<b>II. AGROBANCO</b>	<b>3,3</b>	<b>3,5</b>	<b>4,3</b>	<b>4,1</b>	<b>5,9</b>	<b>5,9</b>	<b>5,9</b>	<b>5,7</b>	<b>5,7</b>	<b>6,0</b>	<b>4,7</b>	<b>6,5</b>	<b>6,3</b>	<b>II. AGROBANCO</b>
<b>III. BANCA MULTIPLE</b>	<b>2,0</b>	<b>2,1</b>	<b>2,1</b>	<b>2,2</b>	<b>2,3</b>	<b>2,5</b>	<b>2,6</b>	<b>2,6</b>	<b>2,6</b>	<b>2,6</b>	<b>2,5</b>	<b>2,3</b>	<b>2,3</b>	<b>III. BANCA MULTIPLE</b>
<b>IV. INSTIT. NO BANCARIAS</b>														<b>IV. INSTIT. NO BANCARIAS</b>
Cajas Municipales	5,3	6,3	6,4	6,6	6,1	6,3	6,3	5,8	5,8	5,8	5,8	5,7	5,7	Cajas Municipales
Cajas Rurales	11,8	12,8	12,1	13,5	13,2	13,2	13,0	12,9	12,9	7,4	8,9	7,5	6,5	Cajas Rurales
Empresas Financieras	6,8	7,2	7,3	8,2	8,1	8,2	7,8	7,9	7,9	8,2	7,7	7,5	7,3	Empresas Financieras
Edpymes	4,3	5,1	5,1	4,5	4,8	4,6	4,6	4,6	4,6	4,8	4,3	4,2	3,9	Edpymes
<b>TOTAL</b>	<b>3,4</b>	<b>3,7</b>	<b>3,7</b>	<b>3,8</b>	<b>3,8</b>	<b>3,9</b>	<b>3,9</b>	<b>3,9</b>	<b>3,9</b>	<b>3,9</b>	<b>3,7</b>	<b>3,6</b>	<b>3,5</b>	<b>TOTAL</b>

1/ Cifras Preliminares

Fuente: Superintendencia de Banca, Seguros y AFP's

Elaboración: BCRP.Sucursal Arequipa. Departamento de Estudios Económicos

