

BANCO CENTRAL DE RESERVA DEL PERU
SUCURSAL AREQUIPA



AREQUIPA: Síntesis de Actividad Económica
Octubre 2015¹

Departamento de Estudios Económicos

El Banco Central de Reserva del Perú (BCRP) ha considerado presentar un conjunto de indicadores sectoriales de actividad económica con la finalidad de poder realizar el seguimiento del desempeño de la economía departamental. Para el sector real, se ha utilizado el Valor Bruto de Producción a precios del año 2007 para los sectores disponibles. Cabe señalar que a partir de enero 2014, el Instituto Nacional de Estadística (INEI) ha realizado el cambio de año base (de 1994 a 2007) para la construcción del Producto Bruto Interno (PBI) nacional, estando en elaboración la desagregación departamental. En la medida que se publique referida información, el BCRP volvería a elaborar para cada departamento un indicador agregado de actividad económica.

¹ En el presente informe participaron Lizzie Jugo, Judith Reátegui y Nilda Cabrera.

ÍNDICE

	<i>Página</i>
RESUMEN EJECUTIVO	3
I. ACTIVIDAD PRODUCTIVA.....	5
1. Actividad primaria	5
1.1 Sector agropecuario	5
1.2 Sector pesca.....	6
1.3 Sector minería	7
2. Otros indicadores sectoriales	8
2.1 Sector manufactura	8
2.2 Sector construcción.....	10
2.3 Arribos a los establecimientos de hospedaje.....	10
II. SECTOR EXTERNO.....	11
1. Exportaciones	11
III. CRÉDITO Y DEPÓSITOS	12
1. Crédito	12
2. Depósitos.....	14
IV. GASTO PÚBLICO NO FINANCIERO.....	15
1. Gasto corriente no financiero	15
2. Gasto de Capital.....	16
V. ANEXOS.....	18

RESUMEN EJECUTIVO

Principales hechos de importancia

- En el mes de octubre, los **sectores agropecuario** y **pesquero** se contrajeron en 8,1 por ciento y 32,1 por ciento respectivamente, mientras que el **sector minero** se expandió en 14,8 por ciento; en el período interanual.
- En otros **indicadores económicos**, el **sector manufacturero** reportó una variación negativa de 9,0 por ciento, debido a la contracción tanto de la manufactura primaria y no primaria; los **despachos de cemento** cayeron 5,3 por ciento. Por otro lado, el **arribo de turistas** disminuyó 2,1 por ciento. El **crédito** se incrementó en 9,9 por ciento y los **depósitos** lo hicieron en 8,9 por ciento; mientras que la **tasa de morosidad** en el mes de setiembre fue de 3,7 por ciento. El **gasto de capital** registró una variación negativa de 61,9 por ciento.

Actividad primaria

- En el período interanual, el **sector agropecuario** registró una contracción del 8,1 por ciento, resultado de una caída del **subsector agrícola** (-13,4 por ciento), por la menor producción de alfalfa, ajo, papa, tomate y vid; mientras que el **subsector pecuario** registró un crecimiento de 0,5 por ciento, explicado por la mayor producción de leche, carne de vacuno y porcino. En los primeros diez meses del año, el sector agropecuario se contrajo en 3,1 por ciento, debido al menor dinamismo del subsector agrícola (-5,5 por ciento), siendo parcialmente atenuado por el crecimiento del sub-sector pecuario (1,0 por ciento).
- El **sector pesca** se redujo en 32,1 por ciento, resultado de una menor pesca de especies marinas para el consumo humano directo (-16,9 por ciento). Entre enero y octubre, la actividad registró una caída acumulada de 23,2 por ciento, explicada por la menor extracción de recursos hidrobiológicos dirigidos al consumo humano indirecto, así como al consumo directo en estado congelado.
- El **sector minero** experimentó una expansión de 14,8 por ciento, asociada a la mayor extracción de cobre (31,2 por ciento), oro (4,8 por ciento) y plomo (116,0 por ciento), principalmente. En el año, el sector mantuvo un indicador negativo de 9,1 por ciento, debido a la menor obtención de cobre, oro y plata.

Otros indicadores de actividad económica

- El **sector manufactura** registró una variación negativa de 9,0 por ciento en octubre, respecto a igual mes de 2014, debido a la desaceleración de la manufactura primaria (-18,0 por ciento), así como de la no primaria (-7,0 por ciento). En los meses de enero a octubre, la producción manufacturera tuvo una contracción de 10,5 por ciento, debido a una disminución de la manufactura primaria (-20,5 por ciento) y en menor medida de la manufactura no primaria (-7,9 por ciento).
- Los **despachos de cemento** al mercado interno registraron una disminución de 5,3 por ciento, en relación al período interanual y en el acumulado de enero a octubre reportaron una caída de 8,7 por ciento.
- El **arribo de turistas** a los establecimientos de hospedaje en el mes, fue de 151 280 personas, con una variación negativa de 2,1 por ciento frente a similar mes del año anterior. En los primeros diez meses del año, el número de visitantes tuvo una ligera variación positiva de 0,3 por ciento, luego que el flujo del turismo externo contrarrestara la caída del turismo interno.

- Los **créditos** tuvieron una evolución positiva de 9,9 por ciento en el mes de análisis, al compararlos con similar mes del año anterior. La **morosidad** en el mes de setiembre fue de 3,7 por ciento. Los **depósitos** registraron una variación creciente de 8,9 por ciento.
- Los **gastos de capital** en Arequipa, equivalentes a S/. 45 millones, tuvieron una contracción de 61,9 por ciento en el período interanual en términos reales. Entre enero y octubre, los gastos de capital mantuvieron una variación negativa de 41,0 por ciento. La inversión pública registró una disminución de 60,4 por ciento respecto al comparativo

CUADRO N° 1
OTROS INDICADORES DE ACTIVIDAD ECONÓMICA
(Variación % respecto a similar mes del año anterior)

	May.15	Jun.15	Jul.15	Ago.15	Set.15	Oct.15
Producción industrial 1/	↓ -8,3	↓ -16,1	↓ -14,1	↓ -13,1	↓ -10,2	↓ -9,0
Despachos de cemento	↓ -14,1	↓ -11,6	↓ -12,6	↓ -8,7	↓ -5,3	↓ -5,3
Arribos a establecimientos de hospedaje	↓ -5,8	↓ -5,1	↓ -1,9	↑ 0,3	↑ 4,8	↓ -2,1
Crédito total 2/	↑ 7,3	↑ 7,5	↑ 8,2	↑ 8,8	↑ 9,0	↑ 9,9
Inversión Pública 1/	↓ -38,9	↓ -34,9	↑ 29,1	↓ -58,8	↑ 41,4	↓ -60,4

1/ En términos reales

2/ En términos nominales

Fuentes: BCRP - Sucursal Arequipa, SBS, MTPE y MEF.

I. ACTIVIDAD PRODUCTIVA

1. Actividad primaria

1.1 Sector agropecuario

- En octubre el **sector agropecuario** se contrajo 8,1 por ciento, debido a la caída del sub-sector agrícola (-13,4 por ciento), mientras que el sub-sector pecuario registró un crecimiento de 0,5 por ciento atenuando el resultado final. En los diez primeros meses del presente año el resultado no fue diferente, mostrando una contracción de 3,1 por ciento, debido al menor dinamismo del sub-sector agrícola (-5,5 por ciento), pero contrarrestado parcialmente por el crecimiento del sub-sector pecuario (1,0 por ciento).

CUADRO N° 2
SECTOR AGROPECUARIO 1/
(Miles de toneladas)

Subsectores	Estructura Porcentual 2013 2/	Octubre				Enero - Octubre			
		2014	2015	Var.%	Contribución al crecimiento 3/	2014	2015	Var.%	Contribución al crecimiento 3/
SECTOR AGRICOLA	62,5			-13,4	-8,3			-5,5	-3,5
Ají pprika	2,4	0,0	0,0	-	-	1,8	1,3	-25,3	-0,2
Ajo	1,5	9,5	6,0	-36,4	-1,1	30,7	30,3	-1,6	0,0
Alfalfa	18,5	244,4	237,8	-2,7	-0,4	2533,8	2487,5	-1,8	-0,3
Arroz	10,4	0,0	0,0	-	-	266,0	263,4	-1,0	-0,1
Arveja grano verde	0,3	0,6	0,5	-10,2	0,0	6,0	8,1	36,4	0,1
Caa de azcar	0,3	9,3	0,5	-94,8	-0,3	86,9	40,2	-53,7	-0,2
Cebolla	14,4	33,4	40,2	20,2	2,8	346,4	355,7	2,7	0,4
Frijol grano seco	0,9	0,4	0,8	77,1	0,4	8,1	6,7	-16,8	-0,2
Maz chala	2,7	39,3	42,9	9,1	0,2	503,8	502,9	-0,2	0,0
Maz choclo	0,4	4,5	2,1	-54,1	-0,8	16,9	28,5	68,4	0,4
Olivo	0,4	0,0	0,0	-	-	29,9	1,8	-93,9	-3,4
Papa	6,3	69,3	43,1	-37,8	-6,9	226,2	219,2	-3,1	-0,2
Tomate	1,0	4,6	3,0	-35,4	-0,7	33,0	26,6	-19,4	-0,3
Trigo	0,9	3,4	2,8	-17,7	-0,3	4,5	4,0	-11,8	0,0
Vid	1,2	1,8	1,0	-46,6	-0,7	16,0	13,6	-15,0	-0,2
Zapallo	0,9	4,5	1,6	-63,3	-0,5	52,0	53,1	2,1	0,0
SECTOR PECUARIO	37,5			0,5	0,2			1,0	0,4
Carne de ave	18,9	8,7	8,7	0,5	0,1	86,5	87,0	0,6	0,1
Carne de ovino	0,4	0,2	0,2	-0,2	0,0	1,9	2,0	3,7	0,0
Carne de porcino	1,8	1,0	1,0	0,4	0,0	9,5	9,6	1,5	0,0
Carne de vacuno	1,5	0,6	0,7	2,8	0,0	5,9	5,5	-7,0	-0,1
Carne de caprino	0,0	0,0	0,0	7,0	0,0	0,2	0,2	-5,0	0,0
Carne de alpaca	0,2	0,2	0,1	-34,2	-0,1	1,4	1,0	-25,2	0,0
Carne de llama	0,0	0,1	0,0	-44,4	0,0	0,4	0,3	-36,7	0,0
Huevos	1,9	1,1	1,1	0,7	0,0	11,0	11,1	0,5	0,0
Leche	12,8	26,9	27,2	1,2	0,2	272,6	281,0	3,1	0,4
SECTOR AGROPECUARIO	100,0			-8,1	-8,1			-3,1	-3,1

1/ Cifras preliminares.

2/ A precios de 2007

3/ En base a la estructura de similar periodo de 2014

Fuente: Gerencia Regional de Agricultura y Riego-Arequipa

Elaboracin: BCRP, Sucursal Arequipa, Departamento de Estudios Econmicos

- La cada del **sub-sector agrcola**, fue explicado principalmente por la menor produccin de alfalfa (-2,7 por ciento), ajo (-36,4 por ciento), papa (-37,8 por ciento), tomate (-35,4 por ciento) y vid (-46,6 por ciento). La cada del ajo se explica por la incidencia de plagas y enfermedades, adems de un retraso de las cosechas; mientras que la contraccin de la papa se vio afectado por la presencia de plagas que provoc bajos rendimientos; finalmente, la menor produccin de tomate es explicada por estacionalidad, y la de vid por retrasos en las cosechas.
- En los diez primeros meses del presente ao, los cultivos que determinaron el menor dinamismo del sub-sector agrcola fueron: arroz (-1,0 por ciento), alfalfa (-1,8 por ciento), papa (-3,1 por ciento), maz chala (-0,2 por ciento) y aj pprika (-25,3 por ciento); entre los principales.

- La expansión de la **actividad pecuaria** fue debida a la mayor producción de leche (1,2 por ciento) por mayor población de ganado lechero, carne vacuno (2,8 por ciento) y porcino (0,4 por ciento) por el cambio de hábito de consumo de la población hacia esta carne; asimismo se registró un mayor volumen de producción avícola, tanto de carne de ave (0,5 por ciento) como de huevos (0,7 por ciento).
- En los primeros diez meses del presente año, el sub-sector pecuario siguió registrando una evolución positiva, determinada por la mayor producción de leche fresca (3,1 por ciento), carne de ave (0,6 por ciento), huevos (0,5 por ciento), carne de porcino (1,5 por ciento) y carne de ovino (3,7 por ciento).
- En el tercer mes de la presente **campaña de siembras 2015/2016**, se registró un área de siembra de 14 646 hectáreas, superficie superior en 2,8 por ciento en relación de la campaña anterior. Entre los cultivos que destacaron con las mayores extensiones de siembra se encuentran alfalfa (263,7 por ciento), ají paprika (410,0 por ciento), maíz chala (6,2 por ciento) y papa (10,9 por ciento).

CUADRO N° 3
SUPERFICIE SEMBRADA 1/
(En hectáreas)

	Campaña agrícola 2/		Variación	
	2014/2015	2015/2016	Absoluta	Porcentual
Ají paprika	30	153	123	410,0
Ajo	290	319	29	10,0
Alfalfa	463	1 684	1 221	263,7
Arroz	5 572	4 704	- 868	-15,6
Arveja Grano verde	705	558	- 147	-20,9
Caña de azúcar	4	2	- 2	-50,0
Cebolla	1 846	1 699	- 147	-8,0
Frijol grano seco	54	137	83	153,7
Maíz Chala	2 821	2 997	176	6,2
Maíz choclo	172	47	- 125	-72,7
Olivo	0	0	0	-
Papa	1 480	1 642	162	10,9
Tomate	88	107	19	21,6
Trigo	49	11	- 38	-77,6
Vid	49	1	- 48	-98,0
Zapallo	619	585	- 34	-5,5
Total	14 242	14 646	404	2,8

1/ Cifras preliminares.

2/ De agosto a octubre.

Fuente: Gerencia Regional de Agricultura y Riego - Arequipa.

Elaboración: BCRP, Sucursal Arequipa. Departamento de Estudios Económicos.

1.2 Sector pesca

- En octubre, el sector pesca registró una contracción de 32,1 por ciento en relación al mismo mes del 2014, debido a la menor captura de especies marinas para el consumo humano directo (-16,9 por ciento), tanto en su línea de fresco (-11,9 por ciento) como de congelado (-52,2 por ciento); asimismo no se registró desembarque de anchoveta para el consumo humano indirecto.
- Entre enero y octubre, el sector pesquero registró una caída acumulada de 23,2 por ciento, explicada por la menor captura de anchoveta dirigida al consumo humano indirecto (-29,7 por ciento) y por la menor extracción de recursos hidrobiológicos dirigida al consumo en estado congelado (-52,5 por ciento).

CUADRO N° 4
SECTOR PESCA 1/
(En toneladas)

	Octubre			Enero - Octubre		
	2014	2015	Var.%	2014	2015	Var.%
Consumo Humano Directo	5 778	4 803	-16,9	52 118	54 275	4,1
Fresco	5 060	4 459	-11,9	45 955	51 347	11,7
Congelado	718	343	-52,2	6 164	2928	-52,5
Consumo Humano Indirecto	0	0	-	194 363	136 652	-29,7
SECTOR PESCA 2/			-32,1			-23,2

1/ Cifras preliminares.

2/ A precios de 2007.

Fuente: Gerencia de la Producción-Arequipa.

Elaboración: BCRP, Sucursal Arequipa, Departamento de Estudios Económicos.

- En octubre, el precio promedio de la harina de pescado fue US\$ 1597,0 por tonelada, resultado inferior en 13,6 por ciento, respecto al período interanual; mientras que en el periodo mensual fue superior en 4,3 por ciento.

GRÁFICO N° 1
COTIZACIÓN INTERNACIONAL DE HARINA DE PESCADO
(Hamburgo - US\$/TM)

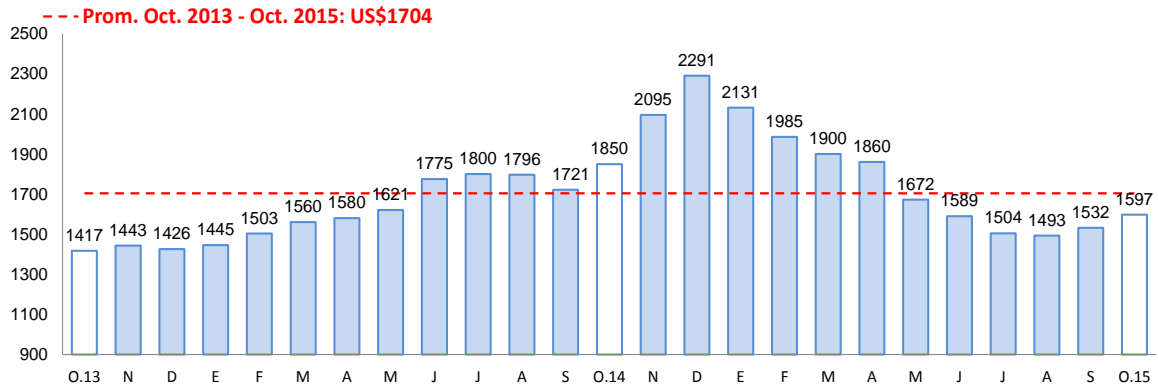

Fuente: Bloomberg.

1.3 Sector minería

- En el mes de octubre, **la actividad minera** se expandió 14,8 por ciento en relación al mismo mes del año 2014, como resultado principalmente de la mayor extracción de cobre (31,2 por ciento) procedente de la empresa minera Cerro Verde; oro (4,8 por ciento) por la empresa minera Buenaventura y plomo (116,0 por ciento) procedente de la empresa minera Bateas; mientras que se registró una caída en la producción de plata (-1,1 por ciento) y molibdeno (-68,4 por ciento); que atenuaron parcialmente el resultado final del sector.
- Entre enero y octubre del presente año, la actividad minera registró una caída de 9,1 por ciento, asociada a una menor extracción de cobre (-7,4 por ciento), oro (-1,0 por ciento) y plata (-4,1 por ciento), básicamente.

CUADRO N° 5
SECTOR MINERÍA 1/
(Variación % real respecto a similar periodo del año anterior)

Mineral	Estructura Porcentual 2013 2/	Octubre				Enero - Octubre			
		2014	2015	Var.%	Contribución 3/	2014	2015	Var.%	Contribución 3/
Cobre (TMF)	74,2	19 346	25 373	31,2	20,3	198 005	183 288	-7,4	-4,8
Oro (KGF)	15,3	1 147	1 202	4,8	0,7	11 442	11 324	-1,0	-0,2
Plata (KGF)	5,7	23 382	23 132	-1,1	-0,1	234 318	224 719	-4,1	-0,2
Plomo (TMF)	2,3	697	1 506	116,0	0,9	7 433	10 275	38,2	0,3
Zinc (TMF)	1,8	1 372	2 059	50,0	0,9	12 832	17 499	36,4	0,6
Molibdeno (TMF)	0,6	324	103	-68,4	-7,9	3 867	2 462	-36,3	-4,9
SECTOR MINERÍA 2/	100,0			14,8	14,8			-9,1	-9,1

1/ Cifras preliminares.

2/ A precios de 2007

3/ En base a la estructura de similar periodo de 2014.

Fuente: Ministerio de Energía y Minas.

Elaboración: BCRP, Sucursal Arequipa. Departamento de Estudios Económicos.

GRÁFICO N° 2
VARIACIÓN DE LA PRODUCCIÓN MINERA
(Variación % real respecto a similar mes del año anterior)

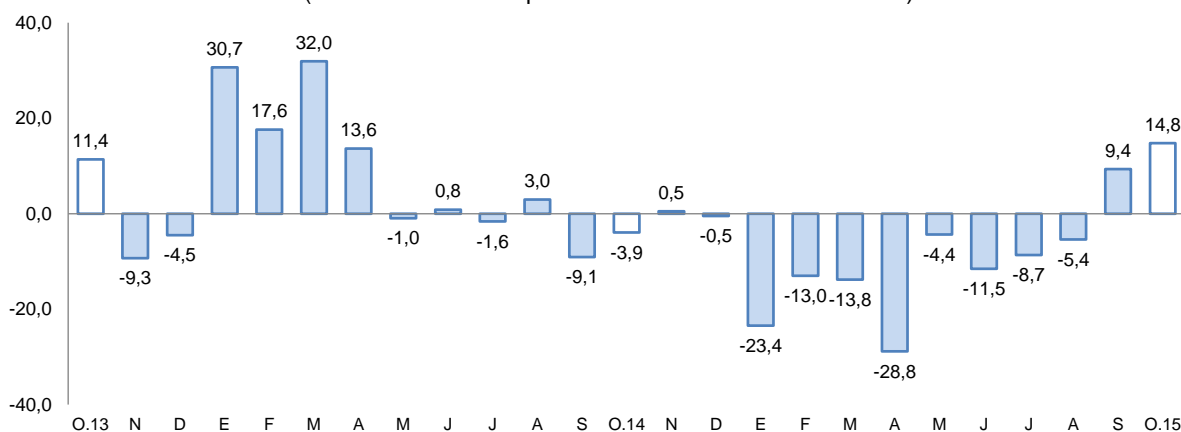

Fuente: Ministerio de Energía y Minas.

Elaboración: BCRP, Sucursal Arequipa, Departamento de Estudios Económicos

- La cotización internacional de los principales metales, en el período interanual, siguió manteniendo un tendencia negativa, básicamente en lo que se refiere a precios del cobre (-22,4 por ciento), oro (-5,2 por ciento), plata (-7,9 por ciento), plomo (-15,2 por ciento) y zinc (-23,6 por ciento).

2. Otros indicadores sectoriales

2.1 Sector manufactura

- La **producción manufacturera**, en el mes de octubre registró una contracción de 9,0 por ciento en comparación con la obtenida en similar periodo del año 2014, debido a la evolución negativa de la manufactura primaria en 18,0 por ciento, así como de la manufactura no primaria en 7,0 por ciento.
- La evolución negativa de la manufactura primaria estuvo determinada por los menores niveles producidos de congelado de pescado, así como de cátodos de cobre y la nula producción de harina y aceite de pescado.
- En la manufactura no primaria, la reducción fue determinada, especialmente por los rubros de productos metálicos, hilatura de fibras textiles, lápices y conexos, cerveza y malta, prendas de vestir tanto de fibra de alpaca como de algodón, que contrarrestaron la evolución positiva mostrada por productos lácteos, productos plásticos, bebidas gaseosas y productos de molinería.

- Entre los meses de enero y octubre del presente año, la producción manufacturera tuvo una contracción de 10,5 por ciento, debido a la disminución de la manufactura primaria en 20,5 por ciento, por caída de la producción tanto pesquera como minera; similar comportamiento registró la manufactura no primaria que acumuló una caída de 7,9 por ciento, por menor producción especialmente de productos metálicos, lápices y conexos, hilatura de fibras textiles, así como de pinturas, barnices y lacas.

CUADRO N° 6
SECTOR MANUFACTURERA
(Variación % real respecto a similar período del año anterior)

Ramaz de Actividad	Estructura Porcentual 2013 1/	Octubre		Enero-Octubre	
		Var. %	Contribucion 2/	Var %	Contribucion 2/
MANUFACTURA PRIMARIA	19,7	-18,0	-3,3	-20,5	-4,2
Conservas y congel. De pescado	4,1	-48,5	-0,7	-59,6	-0,7
Harina y aceite de pescado	1,1	0,0	0,0	-24,7	-0,5
Productos de cobre	14,5	-15,2	-2,6	-17,0	-2,9
MANUFACTURA NO PRIMARIA	80,3	-7,0	-5,7	-7,9	-6,3
Productos Lácteos	5,5	25,0	1,8	3,7	0,2
Molinería	8,5	2,5	0,2	-3,2	-0,3
Cerveza y Malta	14,3	-11,9	-1,8	-4,5	-0,6
Bebidas no alcohólicas	6,3	7,9	0,6	12,1	0,8
Hilatura fibras textiles	7,6	-17,5	-1,4	-12,9	-1,2
Prendas de vestir	1,2	-11,2	-0,1	-9,5	-0,1
Pintura, barnices y lacas	0,5	-0,6	0,0	-11,5	0,0
Fabr. prod. plástico	0,9	43,2	0,3	-1,1	0,0
Cemento	22,3	-7,1	-1,8	-1,9	-0,4
Productos metálicos	12,9	-65,3	-3,5	-43,2	-4,6
Lapices y Conexos	0,3	-46,5	-0,1	-26,2	0,0
SECTOR MANUFACTURA 3/	100,0	-9,0	-9,0	-10,5	-10,5

1/ A precios de 1994

2/ En base a la estructura de similar período de 2014

3/ Debido al redondeo de los datos parciales, los totales pueden diferir de la suma de las partes

Fuente: Empresas Industriales

Elaboración: BCRP, Sucursal Arequipa. Dpto. de Estudios Económicos

GRAFICO N° 3
VARIACIÓN DE LA MANUFACTURA NO PRIMARIA
(Variación % real respecto a similar mes del año anterior)

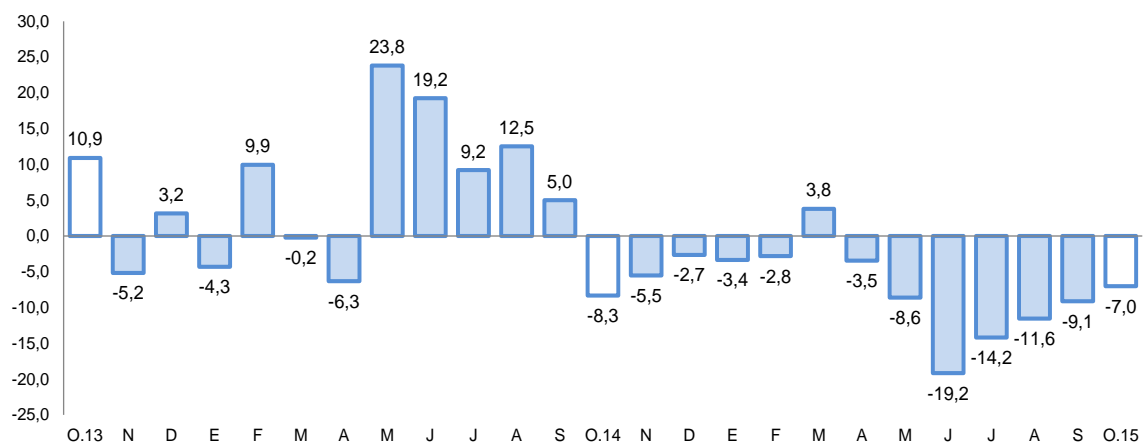

Fuente: BCRP, Sucursal Arequipa en base a información de las Empresas Industriales.

2.2 Sector construcción

- Los **despachos de cemento** orientados al mercado nacional, en el mes de octubre fueron de 204 624 toneladas métricas, con una variación negativa de 5,3 por ciento al compararlos con igual mes del año 2014.
- En el período acumulado de enero a octubre del año en curso, los despachos sumaron 1 722 238 toneladas, con una contracción de 8,7 por ciento respecto a igual período del año anterior.

GRAFICO N° 4
VARIACIÓN DEL SECTOR CONSTRUCCIÓN
(Variación % real respecto a similar mes del año anterior)

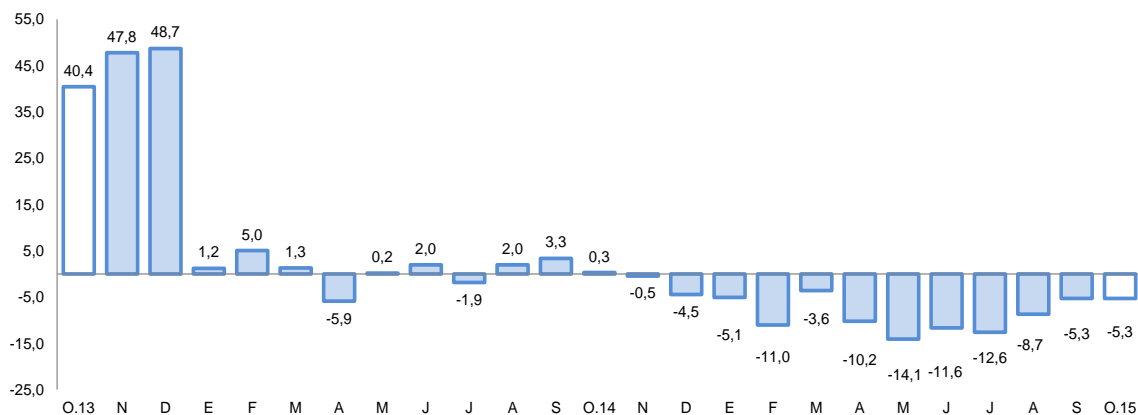

Fuente: BCRP, Sucursal Arequipa en base a información de las Empresas Industriales

2.3 Arribos a los establecimientos de hospedaje.

- El **arribo de turistas** a Arequipa en el mes de octubre fue de 151 280 personas, con una variación negativa de 2,1 por ciento en el período interanual, debido al menor flujo de turistas tanto nacionales como extranjeros; la mayor procedencia de los turistas nacionales fue de los departamentos de Lima, Puno, Cusco y Tacna; mientras que los extranjeros provinieron de Francia, Estados Unidos, Alemania, Inglaterra y España, principalmente.
- Entre los meses de enero y octubre del presente año, el número de turistas que visitó Arequipa fue de 1 487 349, con una ligera variación positiva de 0,3 por ciento respecto a similar período del año 2014, debido al incremento del turismo receptivo en 3,3 por ciento, mientras que el turismo nacional decreció en 0,4 por ciento. El promedio de permanencia de éstos turistas fue de 1,51 días.

GRAFICO N° 5
VARIACIÓN DE ARRIBOS A ESTABLECIMIENTOS DE HOSPEDAJE
 (Variación % respecto a similar mes del año anterior)

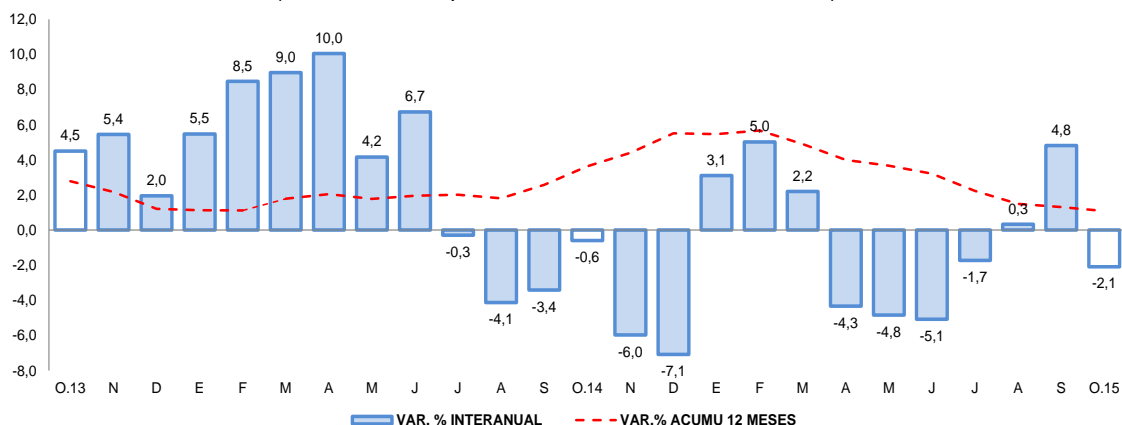

Fuente: Encuesta Mensual a Establecimientos de Hospedaje- MINCETUR

II. SECTOR EXTERNO

1. Exportaciones

- En octubre, las exportaciones crecieron 5,7 por ciento, ante los mayores envíos al exterior de productos tradicionales (12,7 por ciento), especialmente pesqueros (642,0 por ciento) y mineros (6,1 por ciento) asociados a los mayores envíos de harina de pescado y de cobre, respectivamente. Mientras que los productos tradicionales mostraron una contracción de 24,5 por ciento, debido básicamente a los menores envíos de productos textiles (-36,8 por ciento) y agropecuarios (-45,1 por ciento), que atenuaron el resultado final.
- Entre enero y octubre, las exportaciones descendieron 11,3 por ciento, por la caída en la tendencia de los precios de los principales commodities, que determinaron los menores embarques de productos tradicionales (-13,8 por ciento), específicamente por menores envíos de productos mineros derivados del oro, por la empresa minera Buenaventura y de plata refinada por la empresa minera Ares; mientras que los productos no tradicionales que registraron retroceso fueron agropecuarios (-29,5 por ciento) y textiles (-8,0 por ciento).
- Los principales países destino de las exportaciones, entre enero y octubre, fueron: República Popular de China (27,2 por ciento), Canadá (20,8 por ciento), Japón (12,1 por ciento) y Estados Unidos de América (9,0 por ciento), entre otros. A nivel de productos, hacia la República Popular China fueron enviados minerales de cobre y sus concentrados (83,6 por ciento), a Canadá fue enviado oro en bruto (90,2 por ciento), a Japón minerales de cobre y sus concentrados (98,2 por ciento) y a Estados Unidos de América minerales de molibdeno y sus concentrados (18,7 por ciento).
- La estructura de las exportaciones a nivel de los principales productos ofertados, registró a minerales de cobre y sus concentrados con la mayor participación (41,1 por ciento), seguido de oro en bruto con el 27,7 por ciento y cátodos de cobre refinados con el 4,4 por ciento, entre otros.



CUADRO Nº 7
AREQUIPA: EXPORTACIONES POR GRUPO DE PRODUCTOS 1/
 (Valor FOB en millones de US\$)

TIPO	Octubre			Enero-Octubre		
	2014	2015	Var. %	2014	2015	Var. %
PRODUCTOS TRADICIONALES	201,1	226,6	12,7	2113,8	1822,7	-13,8
Pesqueros	2,1	15,6	642,0	64,6	37,2	-42,5
Agrícolas	0,6	0,4	-27,7	4,2	4,4	5,1
Mineros	198,4	210,5	6,1	2044,5	1781,0	-12,9
Petróleo y derivados	0,0	0,0	44,3	0,5	0,1	-79,7
PRODUCTOS NO TRADICIONALES	46,4	35,1	-24,5	446,3	446,9	0,1
Agropecuarios	9,7	5,3	-45,1	100,2	70,7	-29,5
Pesqueros	0,2	0,3	64,6	8,3	4,7	-43,7
Textiles	17,8	11,3	-36,8	159,4	146,7	-8,0
Maderas y papeles y sus derivados	0,2	0,1	-10,9	0,8	1,6	84,0
Químicos	5,6	5,4	-2,9	54,1	52,0	-3,9
Minerales no metálicos	3,2	2,9	-8,7	24,4	29,8	22,1
Sidero-metalúrgicos	8,9	8,8	-0,8	87,0	129,3	48,7
Metal-mecánicos	0,4	0,8	103,6	5,0	8,7	74,1
Otros	0,5	0,1	-72,7	7,0	3,6	-49,4
TOTAL EXPORTACIONES	247,5	261,7	5,7	2560,1	2269,6	-11,3

1/ Cifras preliminares.

Fuente: Superintendencia Nacional de Aduanas y de Administración Tributaria.

Elaboración: BCRP, Sucursal Arequipa, Departamento de Estudios Económicos.

III. CRÉDITO Y DEPÓSITOS

1. Crédito

- Los **créditos** en Arequipa al último día de octubre registraron un saldo de S/ 9 177 millones y una variación positiva de 9,9 por ciento, al compararlos con igual mes del año anterior. El Banco de la Nación canalizó el 2,1 por ciento, siendo sus colocaciones en moneda nacional las que determinaron su crecimiento de 2,7 por ciento; Agrobanco participó con el 0,7 por ciento de las colocaciones y reportó una variación positiva de 4,2 por ciento por mayores colocaciones especialmente en moneda nacional; la banca múltiple canalizó el 67,4 por ciento del crédito total y tuvo un crecimiento de 16,3 por ciento; mientras que las instituciones no bancarias que participaron con el 29,9 por ciento del total colocado, contrajeron sus saldos 1,7 por ciento. Los créditos estuvieron conformados en un 84,1 por ciento por moneda nacional, los que crecieron 19,8 por ciento en el período interanual; mientras que en moneda extranjera representaron el 15,9 por ciento y sus saldos se contrajeron 23,6 por ciento.

CUADRO N° 8
CREDITO DIRECTO
(Saldos en millones de soles)

	Estructura %	Octubre		Var.% Nominal Oct-15 / Oct-14
		Oct-15	2014	
Banco de la Nación	2,1	184	189	2,7
Agrobanco	0,7	62	65	4,2
Banca Múltiple	67,4	5 316	6 183	16,3
Instituciones No Bancaria:	29,9	2 788	2 740	-1,7
Financieras	10,1	1 182	928	-21,5
Cajas Municipales	19,2	1 526	1 759	15,2
Cajas Rurales	0,4	61	35	-42,4
Edpymes	0,2	19	18	-5,5
Arrendamiento Financiero	0,0	0	0	-
TOTAL	100,0	8 351	9 177	9,9
Empresas 1/	59,5	5 064	5 460	7,8
Personas	40,5	3 287	3 716	13,0
Consumo	23,7	1 923	2 171	12,9
Hipotecario	16,8	1 364	1 545	13,2
MN	84,1	6 445	7 720	19,8
ME	15,9	1 906	1 456	-23,6
ME (Mill. US\$)		652	443	-32,0

1/ Ajuste en Créditos a Empresas

2/ Debido al redondeo de los datos parciales, los totales pueden diferir de la suma de las partes

Fuente: SBS y AFP

- Según tipo de crédito, las mayores colocaciones correspondieron a créditos a empresas, los que representaron el 59,5 por ciento y tuvieron una variación positiva de 7,8 por ciento; luego se ubicaron los créditos a personas con el 40,5 por ciento y una variación positiva de 13,0 por ciento, al interior de éstos los préstamos de consumo representaron el 58,4 por ciento y los créditos hipotecarios el 41,6 por ciento.

GRAFICO N° 6
VARIACIÓN DEL CREDITO DIRECTO
(Var. % respecto a similar mes del año anterior)

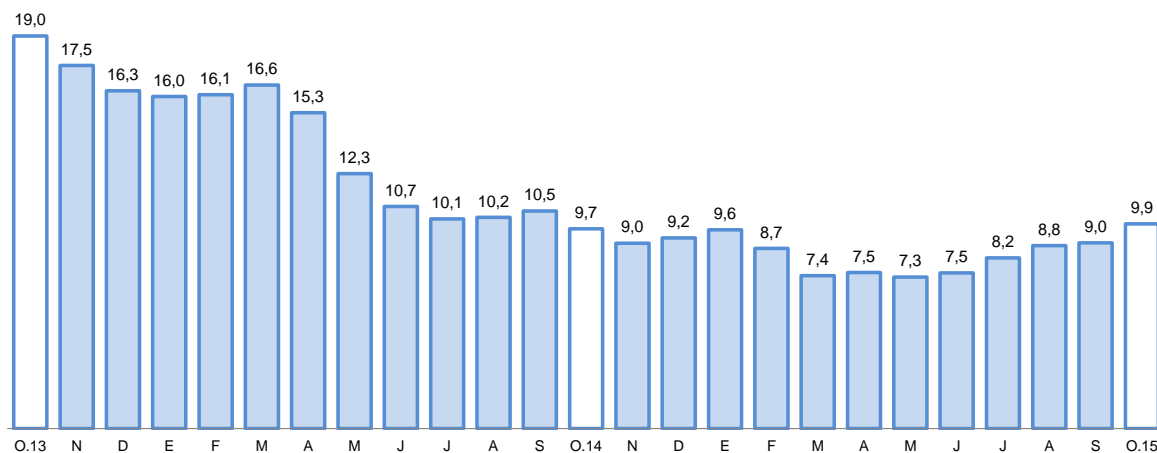

Fuente: Superintendencia de Banca, Seguros y AFP's.

Elaboración: BCRP, Sucursal Arequipa, Departamento de Estudios Económicos.

- La **cartera morosa** correspondiente al mes de setiembre fue de 3,7 por ciento, inferior en 0,1 punto respecto a la registrada en igual mes del año 2014, correspondiendo las tasas más elevadas a cajas rurales con el 8,9 por ciento y a las empresas financieras con 7,7 por ciento.

GRAFICO N° 7
TASA DE MOROSIDAD 1/
(Porcentaje)

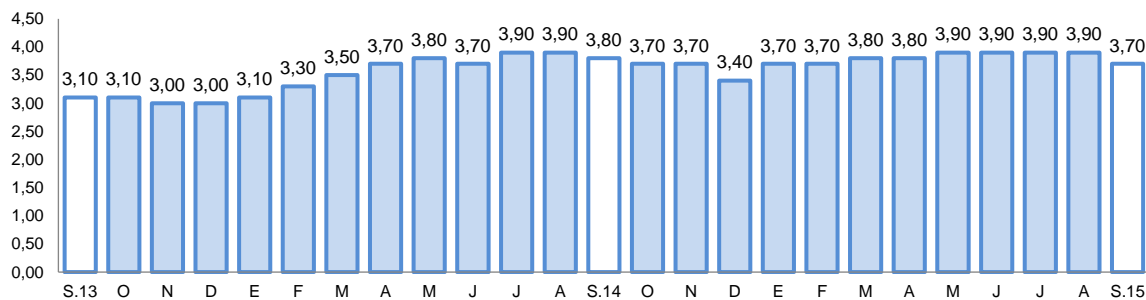

1/ Morosidad = (créditos vencidos + créditos en cobranza judicial) / colocaciones brutas.

2. Depósitos

- Los **depósitos** tuvieron un saldo de S/ 7 031 millones, con una variación creciente de 8,9 por ciento, al compararlos con igual mes de 2014; el Banco de la Nación captó el 8,1 por ciento de los depósitos totales y sus saldos tuvieron un aumento de 6,2 por ciento respecto al comparativo; la banca múltiple que participó con el 59,0 por ciento del total de depósitos, tuvo un crecimiento de 13,3 por ciento; mientras que las empresas no bancarias cuya participación alcanzó el 32,9 por ciento, aumentaron sus captaciones 2,4 por ciento. Los depósitos estuvieron conformados en un 69,9 por ciento por moneda nacional, los que crecieron 3,7 por ciento; mientras que en moneda extranjera representaron el 30,1 por ciento y fueron mayores en 23,3 por ciento. En el período comparativo la conformación fue de 73,4 por ciento en moneda nacional y 26,6 por ciento en moneda extranjera.
- Por modalidad de captación, los depósitos en ahorros representaron el 41,4 por ciento y se incrementaron 16,7 por ciento; los depósitos a plazo con el 38,7 por ciento tuvieron una variación positiva de 3,0 por ciento y los depósitos a la vista con el 19,9 por ciento crecieron 5,6 por ciento.

**CUADRO N° 9
DEPÓSITOS**
(Saldos en millones de soles)

	Estructura % Oct-15	Octubre		Var.% Nominal Oct-15 / Oct-14
		2014	2015	
Banco de la Nación	8,1	537	571	6,2
Banca Múltiple	59,0	3 658	4 146	13,3
Instituciones No Bancari:	32,9	2 260	2 315	2,4
Financieras	4,4	373	312	-16,3
Cajas Municipales	28,1	1 844	1 975	7,1
Cajas Rurales	0,4	43	28	-36,3
TOTAL	100,0	6 456	7 031	8,9
Vista	19,9	1 322	1 400	5,9
Ahorro	41,4	2 492	2 908	16,7
A plazo	38,7	2 642	2 722	3,0
MN	69,9	4 741	4 918	3,7
ME	30,1	1 714	2 113	23,3
ME (Mill. US\$)	9,1	587	643	9,6

1/ Debido al redondeo de los datos parciales, los totales pueden diferir de la suma de las partes
Fuente: SBS y AFP

**GRAFICO N° 8
VARIACIÓN DE LOS DEPÓSITOS**
(Var. % respecto a similar mes del año anterior)

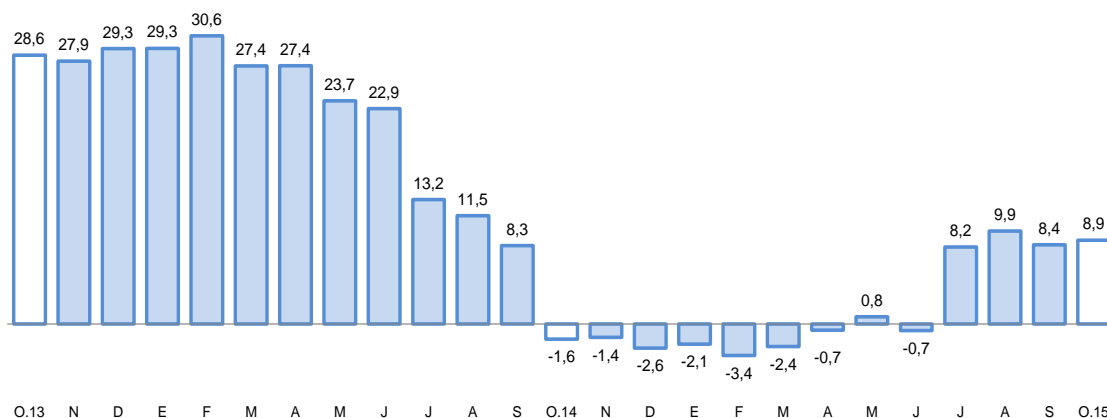

Fuente: Superintendencia de Banca, Seguros y AFP.

- El ratio **colocaciones/depósitos** en el mes de octubre fue de 1,31 por ciento, ligeramente mayor al registrado en el comparativo anual (1,29 por ciento).

IV. GASTO PÚBLICO NO FINANCIERO

1. Gasto corriente no financiero

- El gasto corriente ejecutado en octubre fue de S/ 214 millones, el que se incrementó 4,4 por ciento, respecto a igual mes del 2014, por mayores gastos en el Gobierno Nacional y en el Regional
- En el acumulado del año el gasto corriente no financiero alcanzó la suma de S/. 2 197 millones, con un incremento de 6,4 por ciento en comparación al gasto efectuado en similar período del 2014, determinado por el comportamiento creciente de los gobiernos nacional y regional.

CUADRO N°10
GASTO CORRIENTE NO FINANCIERO 1/2/
(Millones de soles)

	Octubre			Enero- Octubre		
	2014	2015	Var.%real	2014	2015	Var.%real
Gobierno Nacional	91	97	2,5	966	1109	11,1
Gobierno Regional	70	79	10,2	692	752	5,1
Gobiernos locales	37	37	-2,0	340	336	-4,5
Total	198	214	4,4	1998	2197	6,4

1/ Información actualizada al 31 de octubre de 2015.

2/ Comprende el gasto en remuneraciones, bienes y servicios y pensiones.

Fuente: Ministerio de Economía y Finanzas.

Elaboración: BCRP, Sucursal Arequipa. Departamento de Estudios Económicos.

2. Gasto de Capital

- El gasto de capital, fue de S/ 45 millones, con una variación negativa de 61,9 por ciento, principalmente al haber disminuido los gastos en el Gobierno Regional.
- En los primeros nueve meses del año, los gastos acumularon S/ 843 millones, con una variación negativa de 41,0 por ciento respecto a igual período del año anterior, al haber sido menores los gastos en los tres niveles de gobierno.

CUADRO N° 11
GASTO DE CAPITAL 1/2/
(Millones de soles)

	Octubre			Enero- Octubre		
	2014	2015	Var.%real	2014	2015	Var.%real
Gobierno Nacional	30	25	-20,4	402	275	-34,1
Gobierno Regional	18	-20	-206,3	439	203	-55,3
Gobiernos locales	65	40	-40,2	539	365	-34,6
Total	113	45	-61,9	1 380	843	-41,0

1/ Información actualizada al 31 de octubre de 2015.

2/ Comprende la adquisición de activos no financieros

Fuente: Ministerio de Economía y Finanzas.

Elaboración: BCRP, Sucursal Arequipa. Departamento de Estudios Económicos.

- La inversión en el mes alcanzó S/ 45 millones y registró una disminución de 60,4 por ciento respecto al comparativo, determinado especialmente por la reducción de la inversión en el Gobierno Regional; mientras que en el período acumulado disminuyó 38,8 por ciento; en este caso determinado por la contracción en los tres niveles de gobierno.
- El avance de la inversión pública, en lo que va del año fue de 41,1 por ciento del PIM; el Gobierno Nacional tuvo un avance de 48,0 por ciento, mientras que en el Gobierno Regional fue de 46,5 por ciento y en los gobiernos locales de 34,7 por ciento.

GRAFICO N° 9
VARIACIÓN DE LA INVERSIÓN PÚBLICA
(Variación % real)

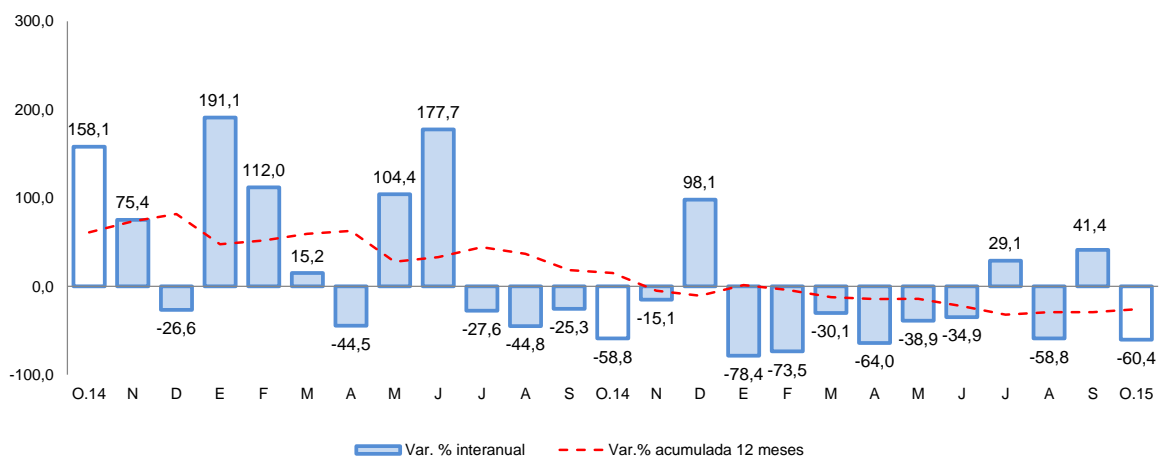

- Los principales proyectos ejecutados por el Gobierno Nacional en octubre fueron: “Construcción y Mejoramiento de la Carretera Camaná-Div.Quilca -Matarani- Ilo- Tacna”, con S/ 19,8 millones; “Rehabilitación y Mejoramiento de la Carretera Yauri-Negromayo-Oscollo-Imata” con S/ 1,1 millones; “Mejoramiento de los Servicios del Desembarcadero Pesquero Artesanal en la Localidad de Atico-Provincia de Caravel” con S/ 975 mil y “Construcción de Espigones y Dique Enrocado en los Distritos de Huancarqui, Aplao y Uraca, Provincia de Castilla”, con una inversión de S/ 905 mil.
- En el Gobierno Regional se destinó a “Instalación de la Planta de Tratamiento y Mejoramiento del Sistema de Abastecimiento de Agua Potable y Desagüe en la Localidad de la Joya Nueva” con S/ 3,2 millones; “Ampliación y Mejoramiento del Sistema de Agua Potable y Alcantarillado en los Distritos de Aplao y Huancarqui, Provincia de Castilla” con S/ 1,6 millones; “Mejoramiento y Construcción de la Carretera Ayo-Huambo Provincias Castilla y Caylloma” con S/ 634 mil y “Construcción de la Vía Troncal Interconectora entre los Distritos de Miraflores, Alto Selva Alegre, Cayma y Cerro Colorado, Provincia de Arequipa”, con S/ 554 mil de inversión en el mes.
- Los gobiernos locales ejecutaron: “Creación del Mercado de Abastos del Distrito de Majes-Caylloma” con S/ 5,5 millones; “Instalación del Servicio de Agua del Sistema de Riego en los Distritos de Cotahuasi y Toro” con S/ 2,0 millones; “Mejoramiento de los Servicios Deportivos del Coliseo Cerrado de Arequipa en el Distrito de Arequipa” con S/ 1,7 millones y “Instalación y Mejoramiento del Servicio de Agua Potable y Desagüe en Huasacache, Campiña Ecológica, El Mirador, Ampliación La Merced y Tingo Grande, Provincia de Arequipa” con una inversión de S/ 1,1 millones.



V. ANEXOS



ANEXO 1

AREQUIPA: PRODUCCIÓN AGROPECUARIA 1/
(T.m.)

PRODUCTOS	2014			2015											
	OCT	NOV	DIC	ENE	FEB	MAR	ABR	MAY	JUN	JUL	AGO	SET	OCT		
AGRICOLA															AGRICOLA
Ají pprika	0	0	0	0	77	198	184	335	318	124	92	0	0	Aj pprika	
Ajo	9 458	22 800	6 852	592	1 049	2 430	1 929	576	409	1 972	6 187	8 998	6 015	Ajo	
Alfalfa	244 355	254 399	256 087	271 324	272 039	268 971	267 871	256 299	229 480	226 648	220 947	230 554	237 792	Alfalfa	
Arroz	0	0	0	0	11 657	78 139	79 958	67 431	26 248	0				Arroz	
Arveja G. Verde	566	968	1 412	1 198	1 716	1 070	315	149	886	1 233	619	447	508	Arveja G. Verde	
Caa de azcar	9 294	8 689	6 370	352	4 294	3 463	472	3 088	8 886	5 170	4 636	9 374	481	Caa de azcar	
Cebolla	33 411	40 987	36 167	32 155	21 066	23 107	23 887	19 511	23 625	40 723	66 934	63 586	40 154	Cebolla	
Frijol grano seco	447	107	50	53	66	12	22	69	9	434	2 977	2 313	791	Frijol grano seco	
Maiz Chala	39 347	39 695	48 468	61 706	55 782	46 503	39 030	47 643	49 226	61 752	50 474	47 851	42 932	Maiz Chala	
Maiz choclo	4 490	6 688	125	69	170	938	931	322	0	2 424	12 026	9 332	2 059	Maiz choclo	
Olivo	0	0	0	0	0	18	200	645	424	548				Olivo	
Papa	69 282	47 184	14 208	9 522	8 983	9 525	10 263	15 294	17 149	21 114	34 631	48 314	43 096	Papa	
Tomate	4 569	1 586	1 175	2 095	830	1 399	1 658	1 351	2 749	3 218	4 724	5 496	2 951	Tomate	
Trigo	3 436	7 725	2 904	0	7	14	4	9	106	127	173	722	2 828	Trigo	
Vid	1 785	2 703	4 293	5 173	3 577	2 857	564	0	0	0	226	258	953	Vid	
Zapallo	4 479	5 039	6 369	8 235	10 171	9 383	5 533	3 746	2 533	3 144	4 608	4 149	1 643	Zapallo	
PECUARIO														PECUARIO	
Carne Aves	8 665	8 642	8 678	8 682	8 578	8 752	8 681	8 723	8 710	8 715	8 719	8 701	8 710	Carne Aves	
Carne Ovinos	231	239	253	231	213	192	171	167	178	200	208	217	230	Carne Ovinos	
Carne Porcinos	986	970	1 000	968	941	954	938	950	944	968	993	983	990	Carne Porcinos	
Carne Vacunos	636	626	644	597	553	520	458	459	481	541	588	608	654	Carne Vacunos	
Carne Caprinos	20	19	21	19	16	15	12	11	13	15	18	19	21	Carne Caprinos	
Carne Alpaca	168	170	172	149	123	98	82	74	86	95	101	105	111	Carne Alpaca	
Carne Llama	59	58	59	44	34	26	20	16	19	24	27	30	33	Carne Llama	
Huevo	1 127	1 086	1 130	1 081	1 030	1 097	1 067	1 150	1 109	1 147	1 149	1 096	1 136	Huevos Aves	
Leche	26 894	25 909	26 707	27 857	25 999	28 592	27 865	29 051	28 181	29 217	29 235	27 740	27 219	Leche Vacunos	

1/ Cifras preliminares

Fuente: Gerencia Regional de Agricultura y Riego - Arequipa

Elaboracin BCRP: Sucursal Arequipa. Departamento de Estudios Econmicos.



ANEXO 2

**AREQUIPA: EXTRACCIÓN DE ESPECIES HIDROBIOLÓGICAS 1/
(T.m.)**

ESPECIES	2014			2015										
	OCT	NOV	DIC	ENE	FEB	MAR	ABR	MAY	JUN	JUL	AGO	SET	OCT	
CHD 2/	5 778	11 343	6 645	7 270	10 513	3 560	1 799	2 580	4 407	2 514	4 486	4 819	4 803	CHD 2/
1. Fresco	5 060	10 276	6 041	6 539	10 255	3 204	1 772	2 261	4 169	2 357	4 261	4 546	4 459	1. Fresco
2. Congelado	718	1 067	605	731	258	356	27	319	239	156	225	273	343	2. Congelado
CHI 3/	0	0	0	0	0	10 227	314	63 079	37 986	24 398	142	507	0	CHI 3/

1/ Cifras preliminares

2/ Consumo Humano Directo

3/ Consumo Humano Indirecto

Fuente: Gerencia Regional de la Producción-Arequipa

Elaboración: BCRP.Sucursal Arequipa. Departamento de Estudios Económicos.

ANEXO 3

AREQUIPA: PRODUCCIÓN MINERA 1/

PRODUCTOS	2014			2015										
	OCT	NOV	DIC	ENE	FEB	MAR	ABR	MAY	JUN	JUL	AGO	SET	OCT	
MINERÍA METÁLICA														MINERÍA METÁLICA
Cobre (TMF)	19 346	18 793	20 011	16 277	15 174	19 255	13 866	17 274	17 802	18 096	19 355	20 816	25 373	Cobre (TMF)
Oro (KGF)	1 147	1 117	1 332	1 151	1 125	1 102	1 101	1 212	1 086	1 089	1 187	1 070	1 202	Oro (KGF)
Plata (KGF)	23 382	22 654	28 190	19 825	22 773	23 850	22 920	21 139	21 533	23 458	23 746	22 344	23 132	Plata (KGF)
Plomo (TMF)	697	754	795	837	716	841	722	974	1 013	1 208	1 200	1 258	1 506	Plomo (TMF)
Zinc (TMF)	1 372	1 332	1 476	1 296	1 329	1 609	1 269	1 828	1 964	2 166	1 938	2 043	2 059	Zinc (TMF)
Molibdeno (TMF)	324	493	375	337	309	410	232	213	188	148	237	284	103	Molibdeno (TMF)

1/ Cifras preliminares

Fuente: Ministerio de Energía y Minas.

Elaboración: BCRP.Sucursal Arequipa. Departamento de Estudios Económicos

ANEXO 4

AREQUIPA: ÍNDICE DE PRODUCCIÓN MANUFACTURERA 1/
(Índice 1994=100,0)

DESCRIPCIÓN	2014			2015										
	OCT	NOV	DIC	ENE	FEB	MAR	ABR	MAY	JUN	JUL	AGO	SET	OCT	
MANUFACTURA PRIMARIA	207,4	198,0	192,6	186,1	166,5	189,8	146,3	245,3	198,9	182,7	169,3	168,6	170,1	MANUFACTURA PRIMARIA
Conservas y Cong. De pescado	1806,9	2710,3	1608,9	971,5	736,4	467,2	219,7	594,0	461,0	405,3	417,7	705,4	931,3	Conservas y Cong. De pescado
Harina y Aceite de pescado	0,0	0,0	0,0	0,0	0,0	32,9	1,0	217,9	128,0	78,6	0,4	1,5	0,0	Harina y Aceite de pescado
Productos de cobre	321,0	290,5	299,2	298,6	269,3	290,9	242,8	258,1	242,4	249,1	278,9	272,3	272,2	Productos de cobre
MANUFACTURA NO PRIMARIA	265,3	255,8	276,5	246,9	223,7	242,1	226,1	246,5	215,9	240,3	246,5	243,3	246,6	MANUFACTURA NO PRIMARIA
Productos lácteos	77,2	71,0	76,7	37,9	47,8	63,8	80,9	73,0	75,0	65,6	74,2	95,1	96,6	Productos lácteos
Molinería	189,3	181,3	136,2	158,5	119,9	179,9	156,8	202,2	93,0	184,2	165,8	176,5	194,1	Molinería
Cerveza y malta	318,3	304,0	320,1	231,8	296,2	262,9	282,0	274,7	227,9	292,4	33,4	315,0	280,5	Cerveza y malta
Bebidas No alcohólicas	765,9	770,1	810,3	751,1	627,6	674,7	662,2	618,8	585,4	673,2	738,8	735,4	826,7	Bebidas No alcohólicas
Hilatura de fibras textiles	347,4	337,7	346,4	374,9	350,9	411,1	364,1	376,1	392,0	351,8	262,2	227,8	286,6	Hilatura de fibras textiles
Prendas de vestir	81,4	78,5	84,5	80,3	86,4	82,4	79,1	81,5	79,1	77,2	70,7	71,9	72,3	Prendas de vestir
Pinturas, barnices y lacas	201,9	220,6	212,7	227,8	195,4	159,7	161,2	177,1	179,2	162,0	209,0	220,1	200,7	Pinturas, barnices y lacas
Fabricación productos plásticos	811,6	730,8	786,5	765,3	750,7	954,6	824,9	711,0	707,0	663,3	684,5	1162,5	1162,5	Fabricación productos plásticos
Cemento	1038,2	1044,8	1034,9	965,2	754,8	886,7	726,0	843,8	794,0	794,0	929,0	974,1	964,9	Cemento
Productos metálicos	201,1	155,3	339,9	390,8	309,6	220,7	187,4	282,8	244,1	289,8	213,0	84,7	69,9	Productos metálicos
Lápices y conexos	113,5	129,3	116,8	117,6	95,7	83,8	45,2	37,7	39,2	40,3	46,2	53,4	60,7	Lápices y conexos
TOTAL	252,4	242,9	257,8	233,3	210,9	230,5	208,3	246,2	212,1	227,4	229,3	226,6	229,6	TOTAL

1/ Cifras preliminares

Fuente: Empresas Industriales

Elaboración: BCRP.Sucursal Arequipa. Departamento de Estudios Económicos



ANEXO 5

AREQUIPA: ÍNDICE DE PRODUCCIÓN MANUFACTURERA 1/
(Variación porcentual)

DESCRIPCIÓN	2014			2015										
	OCT	NOV	DIC	ENE	FEB	MAR	ABR	MAY	JUN	JUL	AGO	SET	OCT	
MANUFACTURA PRIMARIA	7,5	-6,4	-8,3	-8,6	-12,6	-8,1	-63,8	-7,4	-2,1	-13,7	-20,0	-14,9	-18,0	MANUFACTURA PRIMARIA
Conservas y Cong. De pescado	5,8	90,8	-2,1	-43,0	n.a.	-39,6	-89,1	-72,5	-79,2	-63,6	-52,0	-10,6	-48,5	Conservas y Cong. De pescado
Harina y Aceite de pescado	n.a.	n.a.	n.a.	0,0	0,0	n.a.	-99,8	72,2	1780,0	n.a.	n.a.	-58,5	0,0	Harina y Aceite de pescado
Productos de cobre	8,0	-5,0	-8,8	-5,5	-6,8	-13,5	-26,3	-21,1	-19,9	-26,6	-18,8	-14,7	-15,2	Productos de cobre
MANUFACTURA NO PRIMARIA	-8,3	-3,5	-0,5	-3,4	-2,8	3,8	-3,5	-8,6	-19,2	-14,2	-11,6	-9,1	-7,0	MANUFACTURA NO PRIMARIA
Productos lácteos	-43,7	24,4	48,6	-32,5	-14,2	-6,4	17,8	-7,4	19,4	-12,9	2,5	37,8	25,0	Productos lácteos
Molinería	-6,1	-5,7	-29,2	-12,6	-20,3	38,6	-12,5	8,4	-44,7	40,4	-7,0	-7,2	2,5	Molinería
Cerveza y malta	-10,8	-24,0	-9,6	-25,2	17,5	-3,5	-5,5	-5,3	-16,7	0,6	14,0	-5,3	-11,9	Cerveza y malta
Bebidas No alcohólicas	19,0	12,2	22,2	-2,9	7,4	11,5	27,3	2,6	13,5	16,5	18,3	26,6	7,9	Bebidas No alcohólicas
Hilatura de fibras textiles	-2,4	20,6	8,4	-2,0	-8,3	-1,3	5,2	-7,1	-5,1	-18,2	-28,2	-44,5	-17,5	Hilatura de fibras textiles
Prendas de vestir	-2,5	1,9	11,0	-2,2	2,1	-6,3	-8,7	-10,1	-6,3	-16,2	-25,8	-7,7	-11,2	Prendas de vestir
Pinturas, barnices y lacas	-16,5	2,8	-4,4	0,1	-6,9	-27,6	-42,4	-22,1	4,1	-8,5	1,4	1,6	-0,6	Pinturas, barnices y lacas
Fabricación productos plásticos	-22,3	5,5	-7,9	-32,2	-13,7	-7,6	49,0	5,9	-2,0	-26,5	-20,6	25,4	43,2	Fabricación productos plásticos
Cemento	20,3	12,2	-1,6	27,9	5,0	15,1	-8,1	-4,1	-6,2	-11,4	-13,6	-5,4	-7,1	Cemento
Productos metálicos	-45,5	-50,5	-18,1	-4,2	-22,0	-26,5	-29,5	-40,0	-61,0	-56,6	-51,7	-67,1	-65,3	Productos metálicos
Lápices y conexos	-21,0	-17,1	-51,3	-45,1	-40,6	97,8	35,7	15,9	6,5	-20,9	-33,9	-37,1	-46,5	Lápices y conexos
TOTAL	-5,8	-4,0	-1,9	-4,3	-4,6	1,4	-23,5	-8,3	-16,1	-14,1	-13,1	-10,2	-9,0	TOTAL

1/ Cifras preliminares

Fuente: Empresas Industriales

Elaboración: BCRP.Sucursal Arequipa. Departamento de Estudios Económicos



ANEXO 6

**AREQUIPA: EXPORTACIONES POR TIPO DE PRODUCTO 1/
(Millones de US\$ FOB)**

DESCRIPCIÓN	2014			2015										
	OCT	NOV	DIC	ENE	FEB	MAR	ABR	MAY	JUN	JUL	AGO	SET	OCT	
PRODUCTOS TRADICIONALES	201,1	185,8	214,1	167,3	134,6	185,6	170,7	121,3	221,2	174,5	194,7	226,3	226,6	PRODUCTOS TRADICIONALES
Agropecuario	0,6	0,5	0,4	0,3	0,3	0,8	0,4	0,3	0,6	0,5	0,2	0,5	0,4	Agropecuario
Pesquero	2,1	4,1	1,3	1,2	3,1	0,9	2,5	0,0	0,6	3,9	1,7	7,7	15,6	Pesquero
Minero	198,4	181,2	212,3	165,8	131,2	183,8	167,8	120,9	219,9	170,1	192,8	218,1	210,5	Minero
Petróleo y Derivados	0,0	0,0	0,0	0,0	0,0	0,0	0,0	0,0	0,1	0,0	0,0	0,0	0,0	Petróleo y Derivados
PRODUCTOS NO TRADICIONALES	46,4	40,7	53,4	48,8	49,4	47,4	47,5	45,1	43,5	44,6	40,3	45,1	35,1	PRODUCTOS NO TRADICIONALES
Agropecuario	9,7	11,8	15,9	8,6	8,5	6,9	6,7	6,5	7,1	7,0	6,9	7,3	5,3	Agropecuario
Textiles	17,8	12,1	13,2	15,9	13,3	14,2	15,5	17,6	13,7	15,2	15,5	14,4	11,3	Textiles
Pesquero	0,2	0,9	1,4	0,7	1,0	0,7	0,4	0,4	0,2	0,6	0,2	0,2	0,3	Pesquero
Mineral no Metálico	3,2	2,9	3,8	4,1	2,6	2,7	3,1	2,5	3,0	2,7	2,7	3,3	2,9	Mineral no Metálico
Siderurgico	8,9	7,2	12,0	13,1	14,9	14,8	16,2	13,5	13,4	11,5	9,8	13,3	8,8	Siderurgico
Metal Mecánico	0,4	0,1	0,1	0,4	2,2	1,2	0,2	0,5	0,8	1,3	0,4	0,8	0,8	Metal Mecánico
Químico	5,6	4,9	6,2	5,1	6,1	6,3	5,2	3,5	4,9	5,8	4,5	5,3	5,4	Químico
Maderas y Papel	0,2	0,2	0,1	0,2	0,1	0,1	0,1	0,1	0,2	0,2	0,2	0,2	0,1	Maderas y Papel
Diversos	0,5	0,6	0,7	0,7	0,6	0,5	0,1	0,3	0,4	0,3	0,2	0,2	0,1	Diversos
TOTAL	247,5	226,4	267,5	216,2	184,0	233,0	218,2	166,4	264,7	219,1	235,1	271,4	261,7	TOTAL

1/ Cifras preliminares

Fuente: SUNAT.

Elaboración: BCRP.Sucursal Arequipa. Departamento de Estudios Económicos



ANEXO 7

AREQUIPA: ESTRUCTURA DE EXPORTACIONES POR PRINCIPALES PAÍSES DE DESTINO
ENERO - OCTUBRE 2015

País	Principales Productos	% del Total	Valor FOB (millones \$)	Estructura % por país
RP China		27,2	616,9	100,0%
	Minerales de Cobre y sus concentrados		515,8	83,6%
	Cátodos de cobre refinado		43,8	7,1%
	Harina de pescado o de crustáceos		27,1	4,4%
	Pelo fino de alpaca o llama		16,4	2,7%
	Algas frescas secas o congeladas		6,0	1,0%
	Otros		7,9	1,3%
Canadá		20,8	472,0	100,0%
	Oro en las demas formas en bruto		425,5	90,2%
	Plata en bruto Aleada		16,0	3,4%
	Cátodos de cobre refinado		14,4	3,0%
	Minerales de plata y sus concentrados		13,6	2,9%
	Hilados de lana o pelo fino		0,7	0,2%
	Otros		1,8	0,4%
Japón		12,1	274,1	100,0%
	Minerales de Cobre y sus concentrados		269,2	98,2%
	Pelo fino de alpaca o llama		1,9	0,7%
	Hilados de Pelo Fino		0,8	0,3%
	Otros		2,2	0,8%
Estados Unidos		9,0	204,5	100,0%
	Minerales de molibdeno y sus concentrados		38,1	18,7%
	Plata en bruto Aleada		35,9	17,6%
	Cátodos de cobre refinado		35,4	17,3%
	Otros		95,0	46,5%
Suiza		7,6	173,2	100,0%
	Oro en las demas formas en bruto		172,7	99,7%
	Hilados de lana o pelo fino		0,2	0,1%
	Otros		0,3	0,2%
Bolivia		5,6	126,5	100,0%
	Barras de hierro o acero		50,1	39,6%
	Cemento		18,1	14,3%
	Laminas de hierro o acero		11,1	8,7%
	Otros		47,2	37,3%
Otros		17,7	402,4	
TOTAL		100,0	2269,6	

Fuente: SUNAT

Elaborado por: BCRP, Sucursal Arequipa. Departamento de Estudios Económicos



ANEXO 8

AREQUIPA: ESTRUCTURA DE EXPORTACIONES POR PRINCIPALES PRODUCTOS
ENERO - OCTUBRE 2015

Producto	Principales Países	% del Total	Valor FOB (millones \$)	Estructura % por país
Minerales de Cobre y sus concentrados		41,1	933,3	100,0%
	RP China		515,8	55,3%
	Japón		269,2	28,8%
	España		39,1	4,2%
	Otros		109,2	11,7%
Oro en las demas formas en bruto		27,7	629,7	100,0%
	Canadá		425,5	67,6%
	Suiza		172,7	27,4%
	Estados Unidos		21,3	3,4%
	Otros		10,2	1,6%
Cátodos de cobre refinado		4,4	99,2	100,0%
	RP China		43,8	44,1%
	Estados Unidos		35,4	35,6%
	Canadá		14,4	14,5%
	Otros		5,7	5,7%
Minerales de plata y sus concentrados		2,9	66,7	100,0%
	Corea del Sur		23,5	35,3%
	Chile		18,0	27,1%
	Otros		25,1	37,6%
Barras de hierro o acero		2,3	52,7	100,0%
	Bolivia		50,1	95,1%
	Colombia		2,6	4,9%
	Otros		0,0	0,0%
Plata en bruto Aleada		2,3	51,9	100,0%
	Estados Unidos		35,9	69,2%
	Canadá		16,0	30,8%
	Otros		0,0	0,0%
Pelo fino de alpaca o llama		2,0	45,0	100,0%
	Italia		18,9	41,9%
	RP China		16,4	36,5%
	Otros		9,7	21,6%
Plata en bruto Aleada		1,7	38,1	100,0%
	Estados Unidos		38,1	100,0%
	Otros		0,0	0,0%
Otros		15,6	353,0	
TOTAL		100,0	2269,6	

Fuente: SUNAT

Elaborado por: BCRP, Sucursal Arequipa. Departamento de Estudios Económicos



ANEXO 9

AREQUIPA: IMPORTACIONES POR EL PUERTO DE MATARANI 1/
(Valor FOB en Millones de US\$)

	2014			2015										
	OCT	NOV	DIC	ENE	FEB	MAR	ABR	MAY	JUN	JUL	AGO	SET	OCT	
I. BIENES DE CONSUMO	2,0	1,3	1,6	2,2	2,1	1,3	1,2	1,7	0,9	1,4	3,0	2,0	1,9	I. BIENES DE CONSUMO
Bienes de Consumo no Duradero	1,3	0,8	1,0	1,6	1,2	0,8	0,9	1,0	0,6	1,2	2,8	1,6	1,7	Bienes de Consumo no Duradero
Bienes de Consumo Duradero	0,7	0,4	0,7	0,6	0,8	0,5	0,2	0,6	0,3	0,2	0,2	0,4	0,1	Bienes de Consumo Duradero
II. INSUMOS	104,0	73,2	78,8	72,2	49,0	92,8	47,0	69,8	79,5	91,9	48,8	75,9	61,6	II. INSUMOS
Combustibles, Lubricantes y Conexos	67,7	53,0	55,9	19,1	29,8	45,9	29,2	38,1	47,1	46,4	29,2	54,1	45,0	Combustibles, Lubricantes y Conexos
Materias Primas para la Agricultura	9,5	2,2	3,1	12,0	4,4	5,8	2,5	8,7	3,8	4,9	6,7	5,9	2,7	Materias Primas para la Agricultura
Materias Primas para la Industria	26,7	18,0	19,8	41,1	14,9	41,0	15,2	23,0	28,6	40,6	12,9	15,9	13,9	Materias Primas para la Industria
III. BIENES DE CAPITAL Y MATERIALES DE CONSTRUCCIÓN	32,7	37,5	27,6	56,9	16,2	57,8	40,4	116,1	28,8	60,6	66,8	54,7	19,9	III. BIENES DE CAPITAL Y MATERIALES DE CONSTRUCCIÓN
Materiales de Construcción	11,8	2,7	1,1	2,4	3,2	7,0	25,3	50,2	5,7	25,8	28,4	26,6	2,0	Materiales de Construcción
Bienes de Capital para la Agricultura	0,0	0,0	1,6	0,0	0,0	0,1	0,0	0,1	0,0	0,1	0,0	0,1	0,2	Bienes de Capital para la Agricultura
Bienes de Capital para la Industria	18,8	8,3	15,9	32,9	7,9	50,4	14,7	62,9	16,4	34,3	16,8	2,8	11,1	Bienes de Capital para la Industria
Equipos de Transporte	2,0	26,5	9,0	21,6	5,1	0,3	0,5	2,8	6,7	0,4	21,6	25,2	6,5	Equipos de Transporte
TOTAL	138,7	112,0	108,0	131,2	67,2	151,8	88,5	187,6	109,1	153,9	118,7	132,7	83,3	TOTAL

1/ Cifras preliminares

Fuente: SUNAT.

Elaboración: BCRP.Sucursal Arequipa. Departamento de Estudios Económicos

ANEXO 10

AREQUIPA: ESTRUCTURA DE IMPORTACIONES POR PRINCIPALES PAÍSES DE DESTINO
ENERO - OCTUBRE 2015

País	Principales Productos	% del Total	Valor FOB (millones \$)	Estructura % por país
Estados Unidos		33,4	408,3	100,0%
	Diesel 2		174,0	42,6%
	Máquinas cuya superestructura pueda girar 360°		49,8	12,2%
	Las demás locomotoras Diésel-eléctricas		49,3	12,1%
	Volquetes automotores		24,2	5,9%
	Abonos, fosfato diatómico		9,1	2,2%
	Otros		102,0	25,0%
Corea Del Sur		11,5	141,1	100,0%
	Las demás turbinas de gas de potencia superior a 5000 kW		76,9	54,5%
	Motores y generadores, eléctricos		17,1	12,2%
	Transformadores de potencia superior a 10000 kVA		8,5	6,0%
	Otros		38,6	27,3%
Austria		11,5	140,8	100,0%
	Los demás tubos utilizados en oleoductos o gasoductos		136,0	96,6%
	Manufacturas de fundición, hierro o acero		4,8	3,4%
	Otros		0,0	0,0%
España		11,3	138,1	100,0%
	Diesel 2		119,7	86,7%
	Biodiesel y sus mezclas, sin aceites de petróleo		10,1	7,3%
	Otros		8,3	6,0%
Barbados		5,9	71,9	100,0%
	Diesel 2		71,9	100,0%
	Otros		0,0	0,0%
Uruguay		4,5	55,7	100,0%
	Los demás trigos		30,9	55,4%
	Maíz duro amarillo		20,9	37,6%
	Los demás habas		2,3	4,1%
	Otros		1,6	2,8%
Suiza		3,7	45,7	100,0%
	Biodiesel y sus mezclas, sin aceites de petróleo		12,4	27,1%
	Abonos, con un porcentaje de nitrógeno superior o igual a 45%		11,6	25,3%
	Abonos, fosfato diatómico		6,3	13,9%
	Otros		15,4	33,7%
Chile		3,6	44,2	100,0%
	Las demás barras, laminadas en caliente de los demás aceros		22,3	50,5%
	Volquetes automotores		6,9	15,6%
	Productos de la molinería, malta, sin tostar		2,4	5,4%
	Otros		12,6	28,5%
Otros		14,6	178,2	
TOTAL		100,0	1224,1	

Fuente: SUNAT

Elaborado por: BCRP, Sucursal Arequipa. Departamento de Estudios Económicos



ANEXO 11

AREQUIPA: ESTRUCTURA DE IMPORTACIONES POR PRINCIPALES PRODUCTOS
ENERO - OCTUBRE 2015

Producto	Principales Países	% del Total	Valor FOB (millones \$)	Estructura % por país
Diesel 2		30,8	377,6	100,0%
	Estados Unidos		174,0	46,1%
	España		119,7	31,7%
	Barbados		71,9	19,1%
	Otros		11,9	3,2%
Los demás tubos utilizados en oleoductos o gasoductos		11,1	136,0	100,0%
	Austria		136,0	100,0%
	Otros		0,0	0,0%
Las demás turbinas de gas de potencia superior a 5000 kW		6,3	76,9	100,0%
	Corea Del Sur		76,9	100,0%
	Otros		0,0	0,0%
Máquinas cuya superestructura pueda girar 360°		4,1	50,1	100,0%
	Estados Unidos		49,8	99,4%
	Chile		0,3	0,6%
	Otros		0,0	0,0%
Maíz duro amarillo		3,5	43,1	100,0%
	Uruguay		20,9	48,6%
	Reino Unido		17,7	41,0%
	Otros		4,5	12,7%
Los demás trigos		2,9	35,1	100,0%
	Uruguay		30,9	87,8%
	Estados Unidos		3,1	8,8%
	Otros		1,2	3,4%
Las demás locomotoras Diésel-eléctricas		4,0	49,3	100,0%
	Estados Unidos		49,3	100,0%
	Otros		0,0	0,0%
Volquetes automotores		2,7	32,4	100,0%
	Estados Unidos		24,2	74,6%
	Chile		6,9	21,3%
	Otros		1,4	4,2%
Biodiesel y sus mezclas, sin aceites de petróleo		2,2	26,9	100,0%
	Suiza		12,4	46,2%
	España		10,1	37,5%
	Otros		4,4	16,3%
Otros		32,4	396,6	
TOTAL		100,0	1224,1	

Fuente: SUNAT

Elaborado por: BCRP, Sucursal Arequipa. Departamento de Estudios Económicos



ANEXO 12

AREQUIPA: INGRESOS CORRIENTES DEL GOBIERNO CENTRAL
(Millones de soles)

	2014			2015										
	OCT	NOV	DIC	ENE	FEB	MAR	ABR	MAY	JUN	JUL	AGO	SET	OCT	
I. INGRESOS TRIBUTARIOS	235	565	304	266	247	258	301	260	276	233	248	268	286	I. INGRESOS TRIBUTARIOS
1. Impuesto a los Ingresos	75	291	98	90	77	106	147	79	63	72	73	79	77	1. Impuesto a los ingresos
- Personas Naturales	23	29	29	33	23	21	46	23	20	20	23	26	22	- Personas Naturales
- Personas Jurídicas	50	68	57	55	52	50	51	50	41	50	48	47	51	- Personas Jurídicas
- Regularizaciones	2	194	12	2	2	35	50	6	2	2	2	6	4	- Regularizaciones
2. Impuesto a la Importación	5	1	6	7	3	0	1	0	4	0	4	1	0	2. Impuesto a la importación
3. Impuesto General a las Ventas	131	156	156	147	130	123	129	149	172	123	143	147	167	3. Impuesto general a las ventas
- Operaciones Internas	60	75	69	79	65	62	65	60	77	64	65	73	65	- Operaciones Internas
- Operaciones Externas	71	81	87	68	65	61	64	89	95	59	78	74	102	- Operaciones Externas
4. Impuesto Selectivo al Consumo	16	31	35	15	30	22	15	26	25	30	20	34	33	4. Impuesto selectivo al consumo
5. Otros Ingresos Tributarios	8	86	9	7	7	7	9	6	12	8	8	8	9	5. Otros ingresos tributarios
II. INGR. NO TRIBUTARIOS	3	1	3	5	3	3	1	6	5	2	4	13	5	II. INGR. NO TRIBUTARIOS
INGRESOS CORRIENTES (I+II)	238	566	307	271	250	261	302	266	281	235	252	281	291	INGRESOS CORRIENTES (I+II)

Fuente: SUNAT.

Elaboración: BCRP.Sucursal Arequipa. Departamento de Estudios Económicos



ANEXO 13

AREQUIPA: GASTOS NO FINANCIEROS DEL GOBIERNO NACIONAL
(Millones de soles)

	2014			2015										
	OCT	NOV	DIC	ENE	FEB	MAR	ABR	MAY	JUN	JUL	AGO	SET	OCT	
GASTOS NO FINANCIEROS	121	105	346	131	117	129	120	174	180	168	116	128	122	GASTOS NO FINANCIEROS
A. GASTOS CORRIENTES	91	79	158	121	105	117	105	116	109	143	92	102	97	A. GASTOS CORRIENTES
1. Remuneraciones	44	42	59	77	61	59	59	60	61	67	42	48	48	1. Remuneraciones
2. Bienes y servicios	13	13	38	8	10	16	13	17	15	16	17	17	17	2. Bienes y servicios
3. Transferencias 1/	34	24	62	36	34	42	33	39	34	61	33	37	33	3. Transferencias 1/
B. GASTOS DE CAPITAL	30	26	187	9	12	12	15	57	70	25	24	26	25	B. GASTOS DE CAPITAL
1. Formación bruta de capital	29	26	182	9	11	12	14	56	69	25	23	25	25	1. Formación bruta de capital
2. Otros gastos de capital 2/	1	0	6	0	0	0	1	2	1	1	1	1	0	2. Otros gastos de capital 2/

1/ Incluye el pago de pensiones, donaciones, transferencias y otros gastos corrientes.

2/ Incluye donaciones y transferencias.

3/ Información actualizada al 31 de octubre de 2015

Fuente: Ministerio de Economía y Finanzas

Elaboración: BCRP.Sucursal Arequipa. Departamento de Estudios Económicos

ANEXO 14

AREQUIPA: GASTOS NO FINANCIEROS DEL GOBIERNO REGIONAL
(Millones de soles)

	2014			2015										
	OCT	NOV	DIC	ENE	FEB	MAR	ABR	MAY	JUN	JUL	AGO	SET	OCT	
GASTOS NO FINANCIEROS	88	130	176	72	68	90	86	86	126	152	84	131	59	GASTOS NO FINANCIEROS
A. GASTOS CORRIENTES	70	82	127	71	64	66	76	73	81	85	79	78	79	A. GASTOS CORRIENTES
1. Remuneraciones	44	47	68	49	43	43	48	46	49	54	50	50	50	1. Remuneraciones
2. Bienes y servicios	13	15	33	5	8	10	11	13	12	15	15	15	16	2. Bienes y servicios
3. Transferencias 1/	13	19	27	17	13	13	17	14	19	16	13	13	13	3. Transferencias 1/
B. GASTOS DE CAPITAL	18	49	49	1	4	25	10	14	46	66	5	53	-20	B. GASTOS DE CAPITAL
1. Formación bruta de capital	14	48	49	1	4	15	9	12	41	66	5	53	-20	1. Formación bruta de capital
2. Otros gastos de capital 2/	4	1	1	0	0	9	1	2	5	0	0	1	0	2. Otros gastos de capital 2/

1/ Incluye el pago de pensiones, donaciones, transferencias y otros gastos corrientes.

2/ Incluye donaciones y transferencias.

3/ Información actualizada al 31 de octubre de 2015

Fuente: Ministerio de Economía y Finanzas

Elaboración: BCRP.Sucursal Arequipa. Departamento de Estudios Económicos

ANEXO 15

AREQUIPA: GASTOS NO FINANCIEROS DE LOS GOBIERNOS LOCALES
(Millones de soles)

	2014			2015										
	OCT	NOV	DIC	ENE	FEB	MAR	ABR	MAY	JUN	JUL	AGO	SET	OCT	
GASTOS NO FINANCIEROS	102	110	255	18	44	85	69	81	77	90	67	92	78	GASTOS NO FINANCIEROS
A. GASTOS CORRIENTES	37	34	72	14	26	40	36	33	33	46	34	37	37	A. GASTOS CORRIENTES
1. Remuneraciones	11	10	19	9	11	15	11	11	10	17	10	10	11	1. Remuneraciones
2. Bienes y servicios	22	21	46	3	13	21	21	18	19	24	20	22	23	2. Bienes y servicios
3. Transferencias 1/	5	3	7	1	3	3	4	4	4	5	4	5	4	3. Transferencias 1/
B. GASTOS DE CAPITAL	65	77	184	5	18	45	33	48	44	44	33	55	40	B. GASTOS DE CAPITAL
1. Formación bruta de capital	65	81	199	4	18	45	33	47	43	44	33	54	40	1. Formación bruta de capital
2. Otros gastos de capital 2/	0	-5	-15	0	0	0	0	1	0	0	0	1	0	2. Otros gastos de capital 2/

1/ Incluye el pago de pensiones, donaciones, transferencias y otros gastos corrientes.

2/ Incluye donaciones y transferencias.

3/ Información actualizada al 31 de octubre de 2015

Fuente: Ministerio de Economía y Finanzas

Elaboración: BCRP.Sucursal Arequipa. Departamento de Estudios Económicos

ANEXO 16

AREQUIPA: CRÉDITOS
(Saldo en millones de soles)

ENTIDADES FINANCIERAS	2014			2015										
	OCT	NOV	DIC	ENE	FEB	MAR	ABR	MAY	JUN	JUL	AGO	SET	OCT	
I. BANCO DE LA NACION	184	185	184	187	188	189	189	188	188	187	188	188	189	I. BANCO DE LA NACION
II. AGROBANCO	62	60	59	59	61	60	62	62	62	63	63	64	65	II. AGROBANCO
III. BANCA MULTIPLE	5316	5392	5437	5492	5521	5796	5841	5841	5904	5947	6036	6063	6183	III. BANCA MULTIPLE
IV. INST. NO BANCARIAS	2788	2806	2821	2853	2846	2577	2584	2592	2588	2626	2663	2701	2740	IV. INST. NO BANCARIAS
Empresas Financieras	1182	1195	1201	1208	1201	919	907	903	904	900	898	916	928	Empresas Financieras
Cajas Municipales	1526	1532	1540	1569	1567	1579	1597	1607	1614	1655	1693	1728	1759	Cajas Municipales
Cajas Rurales	61	59	60	60	62	63	64	65	53	54	55	40	35	Cajas Rurales
Edpymes	19	20	20	16	16	16	16	17	17	17	17	17	18	Edpymes
TOTAL (I+II+III)	8350	8443	8501	8591	8616	8622	8676	8683	8742	8823	8950	9016	9177	TOTAL (I+II+III)
EN M/N	6445	6572	6617	6688	6730	6760	6869	6939	7015	7164	7370	7551	7720	EN M/N
EN M/E	1906	1872	1884	1904	1886	1862	1807	1743	1727	1659	1580	1465	1456	EN M/E

Fuente: Superintendencia de Banca, Seguros y AFP's

Elaboración: BCRP.Sucursal Arequipa. Departamento de Estudios Económicos



ANEXO 17

AREQUIPA: DEPÓSITOS
(Saldo en millones de soles)

ENTIDADES	2014			2015										
	OCT	NOV	DIC	ENE	FEB	MAR	ABR	MAY	JUN	JUL	AGO	SET	OCT	
I. BANCO DE LA NACION	538	532	532	526	505	523	527	514	527	533	549	546	571	I. BANCO DE LA NACION
II. BANCA MULTIPLE	3687	3702	3681	3692	3706	3884	3983	4042	4077	4135	4169	4113	4146	II. BANCA MULTIPLE
III. INST. NO BANCARIAS	2265	2287	2296	2317	2297	2303	2284	2325	2316	2325	2343	2303	2315	III. INST. NO BANCARIAS
Empresas Financieras	373	377	370	383	362	366	363	370	348	347	357	313	312	Empresas Financieras
Cajas Municipales	1849	1866	1882	1890	1890	1896	1880	1910	1925	1937	1945	1961	1975	Cajas Municipales
Cajas Rurales	43	44	44	44	45	41	41	45	43	42	42	28	28	Cajas Rurales
TOTAL (I+II+III)	6490	6521	6509	6535	6508	6710	6794	6881	6920	6994	7061	6961	7031	TOTAL (I+II+III)
EN M/N	4741	4768	4819	4808	4769	4888	4910	4939	4928	4962	4959	4870	4918	EN M/N
EN M/E	1749	1752	1691	1728	1739	1822	1884	1942	1992	2032	2102	2091	2113	EN M/E

Fuente: Superintendencia de Banca, Seguros y AFP's

Elaboración: BCRP.Sucursal Arequipa. Departamento de Estudios Económicos



ANEXO 18

**AREQUIPA: TASA DE MOROSIDAD 1/
(En Porcentajes)**

ENTIDADES	2014				2015									ENTIDADES FINANCIERAS
	SET	OCT	NOV	DIC	ENE	FEB	MAR	ABR	MAY	JUN	JUL	AGO	SET	
I. BANCO DE LA NACIÓN	0,6	0,5	0,5	0,6	0,6	0,5	0,6	0,6	0,7	0,7	0,7	0,8	0,8	I. BANCO DE LA NACIÓN
II. AGROBANCO	4,0	3,8	3,3	3,5	4,3	4,1	5,9	5,9	5,9	5,7	5,7	6,0	4,7	II. AGROBANCO
III. BANCA MULTIPLE	2,1	2,1	2,0	2,1	2,1	2,2	2,3	2,5	2,6	2,6	2,6	2,6	2,5	III. BANCA MULTIPLE
IV. INSTIT. NO BANCARIAS														IV. INSTIT. NO BANCARIAS
Cajas Municipales	6,6	6,5	5,3	6,3	6,4	6,6	6,1	6,3	6,3	5,8	5,8	5,8	5,8	Cajas Municipales
Cajas Rurales	13,7	11,7	11,8	12,8	12,1	13,5	13,2	13,2	13,0	12,9	12,9	7,4	8,9	Cajas Rurales
Empresas Financieras	6,6	6,7	6,8	7,2	7,3	8,2	8,1	8,2	7,8	7,9	7,9	8,2	7,7	Empresas Financieras
Edpymes	4,1	4,2	4,3	5,1	5,1	4,5	4,8	4,6	4,6	4,6	4,6	4,8	4,3	Edpymes
TOTAL	3,7	3,7	3,4	3,7	3,7	3,8	3,8	3,9	3,9	3,9	3,9	3,9	3,7	TOTAL

1/ Cifras Preliminares

Fuente: Superintendencia de Banca, Seguros y AFP's

Elaboración: BCRP.Sucursal Arequipa. Departamento de Estudios Económicos

