

BANCO CENTRAL DE RESERVA DEL PERU
SUCURSAL AREQUIPA



AREQUIPA: Síntesis de Actividad Económica
Junio 2015¹

Departamento de Estudios Económicos

El Banco Central de Reserva del Perú (BCRP) ha considerado presentar un conjunto de indicadores sectoriales de actividad económica con la finalidad de poder realizar el seguimiento del desempeño de la economía departamental. Para el sector real, se ha utilizado el Valor Bruto de Producción a precios del año 2007 para los sectores disponibles. Cabe señalar que a partir de enero 2014, el Instituto Nacional de Estadística (INEI) ha realizado el cambio de año base (de 1994 a 2007) para la construcción del Producto Bruto Interno (PBI) nacional, estando en elaboración la desagregación departamental. En la medida que se publique referida información, el BCRP volvería a elaborar para cada departamento un indicador agregado de actividad económica.

¹ En el presente informe participaron Lizzie Jugo, Judith Reátegui y Nilda Cabrera.

ÍNDICE

	<i>Página</i>
RESUMEN EJECUTIVO	3
I. ACTIVIDAD PRODUCTIVA.....	5
1. Actividad primaria	5
1.1 Sector agropecuario	5
1.2 Sector pesca.....	6
1.3 Sector minería	7
2. Otros indicadores sectoriales	8
2.1 Sector manufactura	8
2.2 Sector construcción.....	10
2.3 Arribos a los establecimientos de hospedaje.....	10
II. ASPECTOS LABORALES	11
1. Empleo.....	11
III. SECTOR EXTERNO	12
1. Exportaciones	12
IV. CRÉDITO Y DEPÓSITOS	13
1. Crédito	13
2. Depósitos.....	14
V. GASTO PÚBLICO NO FINANCIERO.....	16
1. Gasto corriente no financiero	16
2. Gasto de Capital.....	16
VI. ANEXOS.....	18

RESUMEN EJECUTIVO

Principales hechos de importancia

- En junio, los indicadores sectoriales mostraron un comportamiento variado, en el período interanual; así los que registraron un crecimiento fueron: el **sector agropecuario** (0,7 por ciento) y el **sector pesca** (220,2 por ciento); de manera contraria, el **sector minero** experimentó una caída de 4,0 por ciento.
- En relación a otros **indicadores económicos**, el **sector manufacturero** reportó una variación negativa de 16,1 por ciento, asociada a la manufactura primaria y no primaria; los **despachos de cemento** retrocedieron 11,6 por ciento; el **flujo de turistas** reportó una caída de 5,1 por ciento; el **empleo formal** experimentó, en mayo un crecimiento interanual de 3,7 por ciento. El **crédito** se incrementó 7,5 por ciento y los **depósitos** disminuyeron 0,7 por ciento; el **gasto de capital** registró una variación negativa de 34,2 por ciento.

Actividad primaria

- En el mes bajo análisis, el **sector agropecuario** registró una variación positiva de 0,7 por ciento, asociada al dinamismo del sub-sector agrícola (0,7 por ciento) y en menor medida al sub-sector pecuario (0,6 por ciento); relacionado a los volúmenes de producción de los cultivos: alfalfa (0,6 por ciento), arroz (188,8 por ciento), papa (13,4 por ciento) y maíz chala (18,3 por ciento), entre otros; además de las líneas pecuarias de leche fresca (2,8 por ciento), carne de ave (1,2 por ciento), huevos (2,4 por ciento) y carne de porcino (0,5 por ciento). En el primer semestre del año, el sector agropecuario acumuló un indicador negativo de 6,3 por ciento, resultado de la caída de la actividad agrícola en 10,2 por ciento.
- El **sector pesca** reportó una mejora de 220,2 por ciento, explicada por la expansión de la captura de anchoveta para la pesca industrial (1 818,3 por ciento). Entre enero y junio, la actividad mantuvo un indicador negativo de 37,0 por ciento, determinada por la menor extracción para la línea de consumo humano indirecto (-42,2 por ciento), además de la de consumo humano directo (-19,5 por ciento).
- El **sector minero** experimentó una contracción de 4,0 por ciento explicada por la menor extracción de cobre (-7,0 por ciento) y en menor medida de molibdeno (-54,7 por ciento). En el primer semestre del año, el sector mantuvo un indicador negativo de 13,8 por ciento, asociado a la menor producción de cobre (-19,2 por ciento), principalmente.

Otros indicadores de actividad económica

- El **sector manufactura** registró una variación negativa de 16,1 por ciento en junio, respecto a igual mes de 2014, debido a la desaceleración de la industria primaria (-2,1 por ciento), por los menores niveles producidos de congelado de pescado y cátodos de cobre y la no primaria (-19,2 por ciento), por la caída en la producción de productos de molinería, bebidas alcohólicas, textiles y bienes ligados a la actividad de construcción especialmente productos metálicos. En el primer semestre, el sector manufactura, acumuló una contracción de 9,6 por ciento, asociada a la caída de la manufactura primaria (-22,6 por ciento), así como de la manufactura no primaria (-6,0 por ciento).
- Los **despachos de cemento** al mercado nacional registraron una variación negativa de 11,6 por ciento, en relación al período interanual; y en el acumulado a junio prevaleció el indicador inferior (-9,3 por ciento).
- El **arribo de turistas a los establecimientos de hospedaje** equivalente a 135 742 personas en el mes, reportó una caída de 5,1 por ciento en el período interanual, debido al menor flujo de turistas nacionales. En los seis primeros meses del año, el número de visitantes mantuvo un indicador negativo (-0,8 por ciento), al disminuir el turismo interno y externo.

- En la ciudad de Arequipa el **empleo formal** en empresas privadas formales de 10 a más trabajadores, en junio registró un crecimiento interanual de 2,7 por ciento; impulsado por el dinamismo del sector extractivo (16,9 por ciento), principalmente; además de servicios (2,0 por ciento), manufactura (1,1 por ciento), transporte, almacenes y comunicaciones (1,3 por ciento) y comercio (0,2 por ciento). Entre enero y junio del año, el empleo formal sostuvo un crecimiento de 3,5 por ciento, asociado principalmente al dinamismo del sector extractivo (14,0 por ciento).
- El **crédito** tuvo una evolución positiva de 7,5 por ciento en el mes de análisis, al compararlo con similar mes del año anterior. La **morosidad** en el mes de mayo fue de 3,9 por ciento. Los **depósitos** cayeron 0,7 por ciento
- Los **gastos de capital** en Arequipa, equivalentes a S/. 160 millones, determinaron una contracción de 34,2 por ciento, en el período interanual, en términos reales, al reducirse el gasto en el Gobierno Regional y en los gobiernos locales. Entre enero y junio, los gastos de capital mantuvieron una caída de 47,9 por ciento.

CUADRO N° 1
OTROS INDICADORES DE ACTIVIDAD ECONÓMICA
 (Variación % respecto a similar mes del año anterior)

	Ene.15	Feb.15	Mar.15	Abr.15	May.15	Jun.15
Producción industrial 1/	↓ -4,3	↓ -4,6	↑ 1,4	↓ -23,5	↓ -8,3	↓ -16,1
Despachos de cemento	↓ -5,1	↓ -11,0	↓ -3,6	↓ -10,2	↓ -14,1	↓ -11,6
Arribos a establecimientos de hospedaje	↑ 3,1	↑ 6,7	↓ -0,9	↓ -8,9	↓ -5,8	↓ -5,1
Empleo formal urbano 3/	↑ 3,3	↑ 3,1	↑ 3,3	↑ 4,9	↑ 3,7	↑ 2,7
Crédito total 2/	↑ 9,6	↑ 8,7	↑ 7,4	↑ 7,5	↑ 7,3	↑ 7,5
Inversión Pública 1/	↓ -78,4	↓ -73,5	↓ -30,1	↓ -64,0	↓ -38,9	↓ -34,9

1/ En términos reales

2/ En términos nominales

3/ En empresas de 10 a más trabajadores situadas en la ciudad de Arequipa

Fuentes: BCRP - Sucursal Arequipa, SBS, MTPE y MEF.

I. ACTIVIDAD PRODUCTIVA

1. Actividad primaria

1.1 Sector agropecuario

- En junio el **sector agropecuario** registró un ligero crecimiento de 0,7 por ciento, debido al resultado favorable tanto del sub-sector agrícola (0,7 por ciento) como del sub-sector pecuario (0,6 por ciento). En los seis primeros meses del año, el **valor agropecuario** se contrajo 6,3 por ciento, por el menor dinamismo del sub-sector agrícola (-10,2 por ciento), que fue atenuado parcialmente por el crecimiento del sub-sector pecuario (0,5 por ciento).

CUADRO N° 2
SECTOR AGROPECUARIO 1/
(Miles de toneladas)

Subsectores	Estructura Porcentual 2013 2/	Junio				Enero - Junio			
		2014	2015	Var.%	Contribución al crecimiento 3/	2014	2015	Var.%	Contribución al crecimiento 3/
SECTOR AGRICOLA	62,5			0,7	0,4			-10,2	-6,5
Ají pprika	2,4	0,6	0,3	-50,5	-1,3	1,2	1,1	-10,5	-0,1
Ajo	1,5	0,4	0,4	7,9	0,0	6,6	7,0	6,1	0,0
Alfalfa	18,5	228,0	229,5	0,6	0,1	1620,5	1565,9	-3,4	-0,6
Arroz	10,4	9,1	26,2	188,8	9,5	266,0	263,4	-1,0	-0,2
Arveja grano verde	0,3	0,4	0,9	102,8	0,3	3,2	5,3	67,5	0,2
Caa de azcar	0,3	8,1	8,9	9,5	0,0	48,3	20,6	-57,5	-0,2
Cebolla	14,4	31,0	23,6	-23,7	-3,5	137,5	143,4	4,2	0,4
Frijol grano seco	0,9	0,1	0,0	-88,2	-0,1	0,5	0,2	-49,7	0,0
Maz chala	2,7	41,6	49,2	18,3	0,5	296,0	299,9	1,3	0,0
Maz choclo	0,4	0,0	0,0	-100,0	0,0	1,5	2,4	65,9	0,1
Olivo	0,4	3,3	0,0	-100,0	-4,7	28,4	0,3	-99,0	-5,6
Papa	6,3	15,1	17,1	13,4	0,6	68,7	70,6	2,7	0,1
Tomate	1,0	3,4	2,7	-21,6	-0,3	17,3	10,0	-42,2	-0,5
Trigo	0,9	0,1	0,1	12,0	0,0	0,3	0,1	-54,1	0,0
Vid	1,2	0,0	0,0	n.d.	n.d.	14,1	12,2	-13,6	-0,3
Zapallo	0,9	5,3	2,5	-52,3	-0,5	33,6	39,6	17,8	0,2
SECTOR PECUARIO	37,5			0,6	0,3			0,5	0,2
Carne de ave	18,9	8,6	8,7	1,2	0,3	51,9	52,1	0,5	0,1
Carne de ovino	0,4	0,2	0,2	-6,2	0,0	1,1	1,2	6,6	0,0
Carne de porcino	1,8	0,9	0,9	0,5	0,0	5,6	5,7	1,9	0,0
Carne de vacuno	1,5	0,6	0,5	-18,2	-0,3	3,4	3,1	-9,6	-0,1
Carne de caprino	0,0	0,0	0,0	-21,6	0,0	0,1	0,1	-10,9	0,0
Carne de alpaca	0,2	0,1	0,1	-38,0	-0,1	0,7	0,6	-15,6	0,0
Carne de llama	0,0	0,0	0,0	-54,7	0,0	0,2	0,2	-25,8	0,0
Huevos	1,9	1,1	1,1	2,4	0,1	6,6	6,5	-0,3	0,0
Leche	12,8	27,3	28,0	2,8	0,4	164,5	167,4	1,8	0,2
SECTOR AGROPECUARIO	100,0			0,7	0,7			-6,3	-6,3

1/ Cifras preliminares.

2/ A precios de 2007

3/ En base a la estructura de similar periodo de 2014

Fuente: Gerencia Regional de Agricultura y Riego-Arequipa

Elaboracin: BCRP, Sucursal Arequipa, Departamento de Estudios Econmicos

- El crecimiento de la **actividad agrcola** fue determinado principalmente por la mayor produccin de alfalfa (0,6 por ciento), arroz (188,8 por ciento), papa (13,4 por ciento) y maz chala (18,3 por ciento); y en menor medida por la produccin de ajo (7,9 por ciento); entre otros.
- En el primer semestre del presente ao, los cultivos que determinaron la cada del sub-sector agrcola fueron: alfalfa (-3,4 por ciento), arroz (-1,0 por ciento) y aj pprika (-10,5 por ciento); entre los principales.
- El resultado positivo de la **actividad pecuaria** fue explicado bsicamente por los mayores volmenes de produccin avcola, tanto de carne de ave (1,2 por ciento) como de huevos (2,4 por ciento); adems de una mayor produccin de leche (2,8 por ciento).

- En los seis primeros meses del presente año, el crecimiento del **sub-sector pecuario** se debió a la mayor producción de leche fresca (1,8 por ciento), carne de ave (0,5 por ciento), carne de porcino (1,9 por ciento) y carne de ovino (6,6 por ciento).
- En el mes de junio la **campaña de siembras 2014/2015** acumuló un área de siembra de 63 940 hectáreas, superficie inferior en 2,2 por ciento en relación al mismo periodo de la campaña anterior. Entre los cultivos que se destacaron con menores extensiones de siembra se encuentran el ajo (-43,0 por ciento), alfalfa (-17,3 por ciento), frijol grano seco (-20,4 por ciento) y trigo (-17,1 por ciento).

CUADRO N° 3
SUPERFICIE SEMBRADA 1/
(En hectáreas)

	Campaña agrícola 2/		Variación	
	2013/2014	2014/2015	Absoluta	Porcentual
Ají pprika	289	229	- 60	-20,8
Ajo	3 776	2 153	-1 623	-43,0
Alfalfa	5 319	4 401	- 918	-17,3
Arroz	20 070	20 433	363	1,8
Arveja Grano verde	1 058	1 172	114	10,8
Caña de azcar	32	18	- 14	-43,8
Cebolla	8 092	8 502	410	5,1
Frijol grano seco	4 756	3 787	- 969	-20,4
Maz Chala	8 992	9 761	769	8,6
Maz choclo	1 032	1 489	457	44,3
Olivo	1	5	4	400,0
Papa	8 238	8 463	225	2,7
Tomate	682	655	- 27	-4,0
Trigo	1 810	1 500	- 310	-17,1
Vid	24	69	45	187,5
Zapallo	1 177	1 303	126	10,7
Total	65 348	63 940	-1 408	-2,2

1/ Cifras preliminares.

2/ De agosto a junio.

Fuente: Gerencia Regional de Agricultura y Riego - Arequipa.

Elaboracin: BCRP, Sucursal Arequipa. Departamento de Estudios Econmicos.

1.2 Sector pesca

- En junio, la **actividad pesquera** registr un crecimiento de 220,2 por ciento respecto a su similar mes del 2014, debido a la mayor extraccin de anchoveta para el consumo humano indirecto (1818,3 por ciento); mientras que se registr una contraccin del consumo humano directo (-34,5 por ciento), determinado por la disminucin de sus lneas de fresco (-25,4 por ciento) y congelado (-79,2 por ciento), que atenuaron parcialmente el resultado final del sector.
- Entre enero y junio, el sector pesca registr una cada de 37,0 por ciento, explicada por la menor captura de recursos hidrobiolgicos para la lnea de fresco (-14,7 por ciento) y congelado (-56,1 por ciento); adems de la contraccin del consumo humano indirecto (-42,2 por ciento) por la menor extraccin de anchoveta, que acentu el resultado final del sector.

CUADRO N° 4
SECTOR PESCA 1/
(En toneladas)

	Junio			Enero - Junio		
	2014	2015	Var.%	2014	2015	Var.%
Consumo Humano Directo	6 729	4 407	-34,5	37 446	30 129	-19,5
Fresco	5 584	4 169	-25,4	33 046	28 198	-14,7
Congelado	1 145	239	-79,2	4 400	1 931	-56,1
Consumo Humano Indirecto	1 980	37 986	1818,3	193 134	111 605	-42,2
SECTOR PESCA 2/			220,2			-37,0

1/ Cifras preliminares

2/ A precios de 2007

Fuente: Gerencia de la Producción-Arequipa

Elaboración: BCRP, Sucursal Arequipa, Departamento de Estudios Económicos.

- En junio, el precio promedio de la harina de pescado fue US\$ 1589,0 por tonelada, resultado inferior en 10,5 por ciento, en el período interanual, e inferior en 4,9 por ciento en relación al mes anterior.

GRÁFICO N° 1
COTIZACIÓN INTERNACIONAL DE HARINA DE PESCADO
(Hamburgo - US\$/TM)

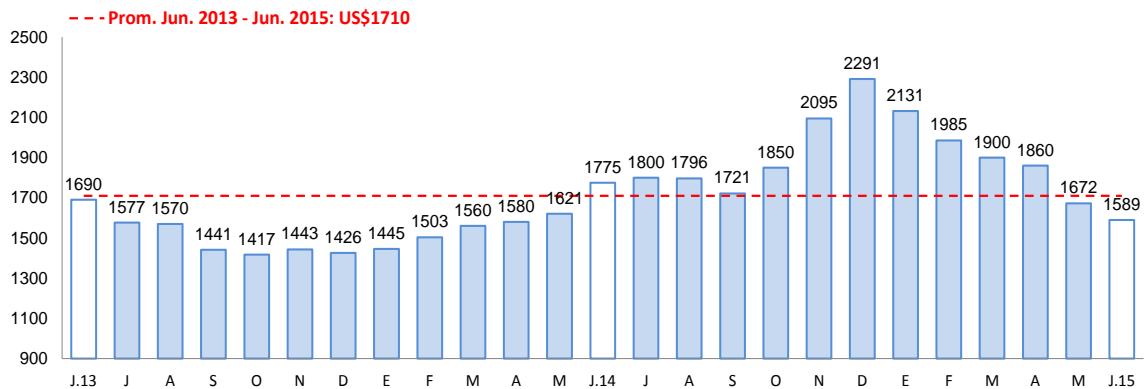

Fuente: Bloomberg.

1.3 Sector minería

- En el mes de junio, la **actividad minera** registró una caída de 4,0 por ciento en relación al mismo mes del año anterior, explicada por la menor producción de cobre (-7,0 por ciento), molibdeno (-54,7 por ciento), ambos producidos por la empresa minera Cerro Verde; además de la extracción de plata (-12,3 por ciento). Mientras que se registró una mayor producción de oro (3,8 por ciento), zinc (48,7 por ciento) y plomo (34,3 por ciento), entre otros; que atenuaron parcialmente el resultado final del sector.
- En el primer semestre del año, la actividad minera se redujo 13,8 por ciento determinado por la menor extracción de cobre (-19,2 por ciento), plata (-8,0 por ciento) y molibdeno (-30,6 por ciento).

CUADRO N° 5
SECTOR MINERÍA 1/
(Variación % real respecto a similar periodo del año anterior)

Mineral	Estructura Porcentual 2013 2/	Junio				Enero - Junio			
		2014	2015	Var.%	Contribución 3/	2014	2015	Var.%	Contribución 3/
Cobre (TMF)	74,2	19 145	17 802	-7,0	-5,1	123 342	99 647	-19,2	-14,2
Oro (KGF)	15,3	1 046	1 086	3,8	0,6	6 571	6 776	3,1	0,5
Plata (KGF)	5,7	24 554	21 533	-12,3	-0,8	143 453	132 039	-8,0	-0,5
Plomo (TMF)	2,3	754	1 013	34,3	0,7	4 478	5 102	13,9	0,3
Zinc (TMF)	1,8	1 320	1 964	48,7	1,0	7 856	9 294	18,3	0,3
Molibdeno (TMF)	0,6	416	188	-54,7	-0,3	2 435	1 690	-30,6	-0,2
SECTOR MINERÍA 2/	100,0			-4,0	-4,0			-13,8	-13,8

1/ Cifras preliminares.

2/ A precios de 2007

3/ En base a la estructura de similar periodo de 2014.

Fuente: Ministerio de Energía y Minas.

Elaboración: BCRP, Sucursal Arequipa. Departamento de Estudios Económicos.

GRÁFICO N° 2
VARIACIÓN DE LA PRODUCCIÓN MINERA
(Variación % real respecto a similar mes del año anterior)

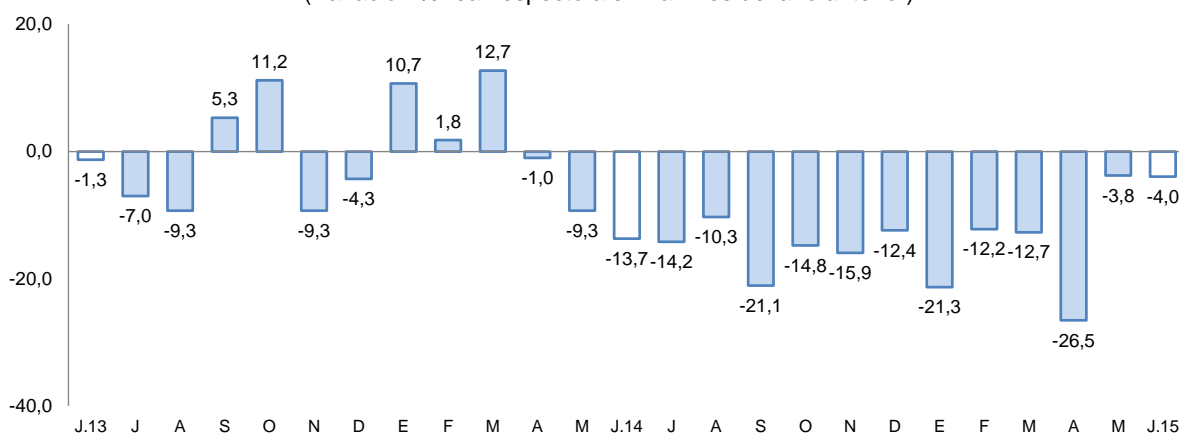

Fuente: Ministerio de Energía y Minas.

Elaboración: BCRP, Sucursal Arequipa, Departamento de Estudios Económicos

- La **cotización internacional de los principales metales, en el periodo interanual**, registró una tendencia a la baja; especialmente en lo que se refiere a los precios del cobre (-14,3 por ciento), oro (-7,6 por ciento), plata (-19,2 por ciento), plomo (-12,7 por ciento) y zinc (-1,8 por ciento).

2. Otros indicadores sectoriales

2.1 Sector manufactura

- La **producción manufacturera**, en el mes de junio registró una variación negativa de 16,1 por ciento en comparación con la obtenida en similar mes del año 2014, evolución explicada por la contracción de la manufactura primaria en 2,1 por ciento, así como de la manufactura no primaria en 19,2 por ciento.
- La evolución negativa de la manufactura primaria estuvo determinada por los menores niveles producidos de congelado de pescado.

- En la manufactura no primaria, determinaron la disminución, especialmente los rubros de molinería, bebidas alcohólicas, hilaturas y prendas de vestir de fibra y lana, así como los rubros ligados a la actividad de construcción como pintura, barnices y lacas, cemento y especialmente productos metálicos, entre ellos barras corrugadas.
- La producción acumulada en el primer semestre del presente año registró una contracción de 9,6 por ciento, debido a que disminuyó la manufactura primaria en 22,6 por ciento, al caer tanto la producción pesquera, como la minera; así mismo la manufactura no primaria acumuló una caída de 6,0 por ciento, por menor producción del grupo de alimentos, bebidas alcohólicas, hilaturas y prendas de vestir textiles, pinturas, productos metálicos, tuberías de plástico y lápices y conexos.

CUADRO N° 6
SECTOR MANUFACTURERA
(Variación % real respecto a similar período del año anterior)

Ramas de actividad	Estructura porcentual 2013 1/	Junio		Enero - Junio	
		Var.%	Contribución 2/	Var.%	Contribución 2/
MANUFACTURA PRIMARIA	19,7	-2,1	-0,4	-22,6	-5,0
Conservas y congelado pescado	4,1	-79,2	-1,5	-65,7	-0,9
Harina y aceite de pescado	1,1	1780,0	4,3	-37,5	-1,4
Productos de cobre	14,5	-19,9	-3,2	-15,7	-2,7
MANUFACTURA NO PRIMARIA	80,3	-19,2	-15,8	-6,0	-4,6
Productos lácteos	5,5	19,4	1,2	-3,1	-0,2
Molinería	8,5	-44,7	-3,5	-8,6	-0,7
Cerveza y malta	14,3	-16,6	-2,2	-7,1	-1,0
Bebidas no alcohólicas	6,3	13,5	0,7	8,8	0,6
Hilatura de fibras textiles	7,6	-5,1	-0,5	-3,3	-0,3
Prendas de vestir	1,2	-6,3	-0,1	-5,4	-0,1
Pintura, barnices y lacas	0,5	4,1	0,0	-17,7	-0,1
Fabricacion productos plásticos	0,9	-2,0	0,0	-5,3	0,0
Cemento	22,3	-6,2	-1,3	4,4	0,9
Productos metálicos	12,9	-61,0	-10,1	-33,7	-3,7
Lápices y conexos	0,3	6,5	0,0	-19,4	0,0
SECTOR MANUFACTURERA	100,0	-16,1	-16,1	-9,6	-9,6

1/ A precios de 1994.

2/ En base a la estructura de similar periodo de 2014.

Fuente: Empresas Industriales

Elaboración: BCRP, Sucursal Arequipa. Departamento de Estudios Económicos.

GRAFICO N° 3
VARIACIÓN DE LA MANUFACTURA NO PRIMARIA
(Variación % real respecto a similar mes del año anterior)

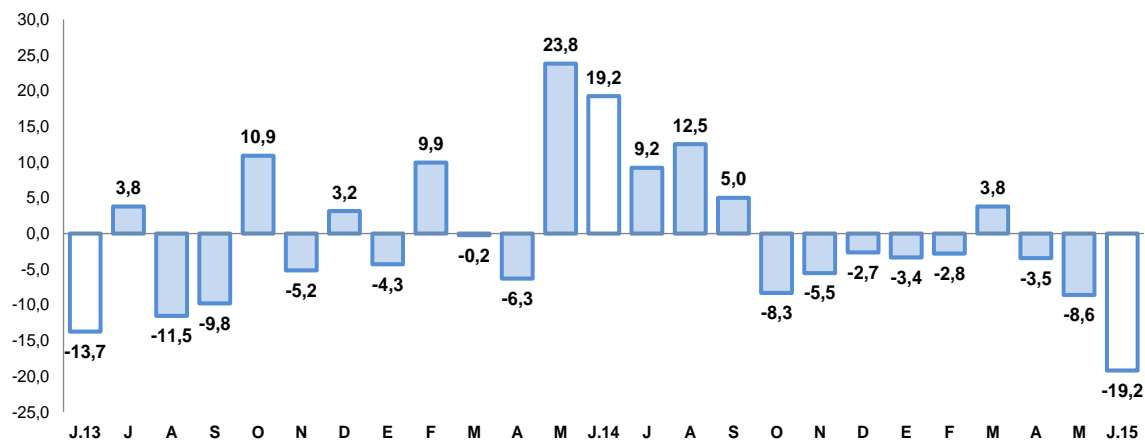

Fuente: BCRP, Sucursal Arequipa en base a información de las Empresas Industriales.

2.2 Sector construcción

- Los **despachos de cemento** al mercado nacional, en el mes de junio fueron de 159 431 toneladas métricas, con una variación negativa de 11,6 por ciento al compararlos con igual mes del año 2014.
- En el primer semestre del presente año, los despachos acumulados sumaron 964 556 toneladas, con una disminución de 9,3 por ciento respecto a igual período del año anterior.

GRAFICO N° 4
VARIACIÓN DEL SECTOR CONSTRUCCIÓN
(Variación % real respecto a similar mes del año anterior)

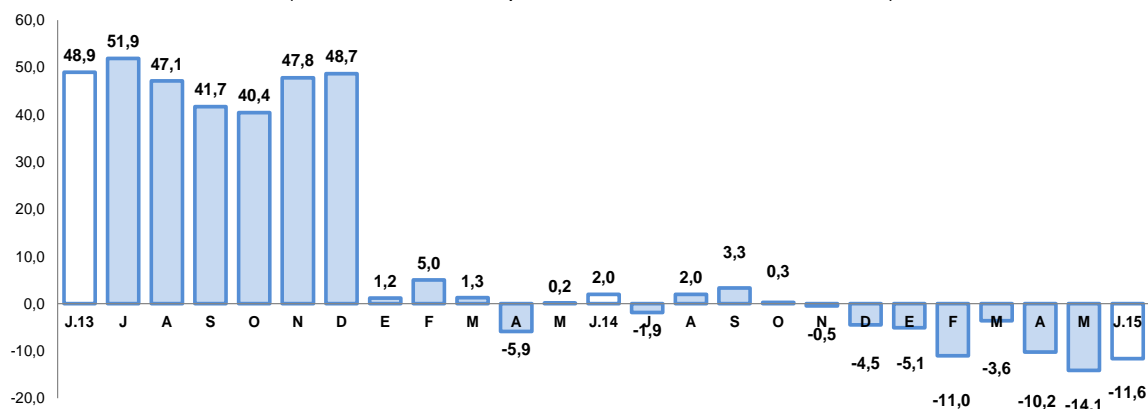

Fuente: BCRP, Sucursal Arequipa en base a información de las Empresas Industriales

2.3 Arribos a los establecimientos de hospedaje.

- El **arribo de turistas** a Arequipa en el mes de análisis fue de 135 742 personas, registrando una variación negativa de 5,1 por ciento en el período interanual, debido al menor flujo de turistas nacionales; la mayor procedencia de los turistas nacionales fue de los departamentos de Lima, Puno, Cusco y Moquegua; mientras que los extranjeros de Estados Unidos de América, Francia, Inglaterra, Alemania y España, especialmente.
- En el período acumulado entre enero y junio del presente año, el número de visitantes fue de 855 611, con una variación negativa de 0,8 por ciento respecto a similar período del año 2014, debido a la contracción del turismo nacional en 0,7 por ciento, así como del turismo receptivo en 0,9 por ciento. El promedio de permanencia de éstos turistas fue de 1,51 días.

GRAFICO N° 5
VARIACIÓN DE ARRIBOS A ESTABLECIMIENTOS DE HOSPEDAJE
(Variación % respecto a similar mes del año anterior)

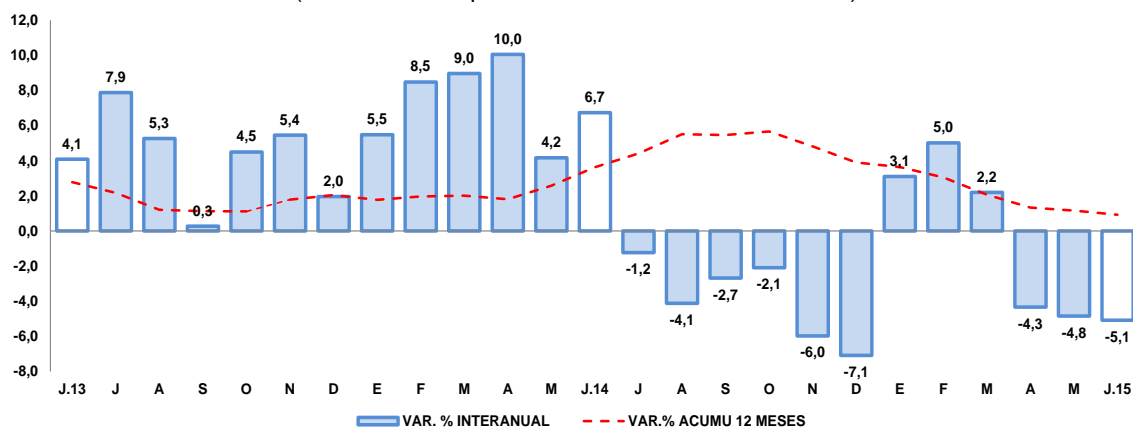

Fuente: Encuesta Mensual a Establecimientos de Hospedaje- MINCETUR.

II. ASPECTOS LABORALES

1. Empleo

- En la ciudad de Arequipa el **empleo formal** en empresas privadas formales de 10 a más trabajadores, en junio registró un crecimiento interanual de 2,7 por ciento; impulsado por el dinamismo del sector extractivo (16,9 por ciento), principalmente; además de servicios (2,0 por ciento), transporte, almacenes y comunicaciones (1,3 por ciento), industria manufacturera (1,1 por ciento) y comercio (0,2 por ciento).
- En el primer semestre del año, el empleo formal mantuvo un crecimiento de 3,5 por ciento, sostenido fundamentalmente por el dinamismo del sector extractivo (14,0 por ciento).

CUADRO N° 7
CIUDAD DE AREQUIPA: ÍNDICE MENSUAL DE EMPLEO EN EMPRESAS PRIVADAS FORMALES DE 10 Y MÁS TRABAJADORES POR RAMA DE ACTIVIDAD ECONÓMICA 1/
 (Octubre 2010=100)

	Junio			Enero - Junio		
	2014	2015	Var.%	2014	2015	Var.%
Extractiva 2/	166,1	194,2	16,9	481,5	549,0	14,0
Industria manufacturera	109,7	110,9	1,1	328,5	330,9	0,8
Comercio	119,2	119,5	0,2	353,6	359,5	1,7
Transporte, almacenes y comunicaciones	113,9	115,4	1,3	338,4	348,8	3,1
Servicios 3/	122,9	125,3	2,0	332,0	345,0	3,9
Total	120,4	123,7	2,7	345,3	357,3	3,5

Nota: La información corresponde al primer día de cada mes.

1/ Cifras preliminares.

2/ Conformada por las subramas agricultura, pesca y minería.

3/ Conformada por las subramas servicios prestados a empresas, restaurantes y hoteles, establecimientos financieros, enseñanza, servicios sociales y comunales; y electricidad, gas y agua.

Fuente: MTPE - Encuesta Nacional de Variación del Empleo (ENVME)

Elaboración: BCRP, Sucursal Arequipa. Departamento de Estudios Económicos.

GRÁFICO N° 6
CIUDAD DE AREQUIPA: EMPLEO FORMAL URBANO EN EMPRESAS DE 10 A MÁS TRABAJADORES
 (Variación % respecto a similar mes del año anterior)

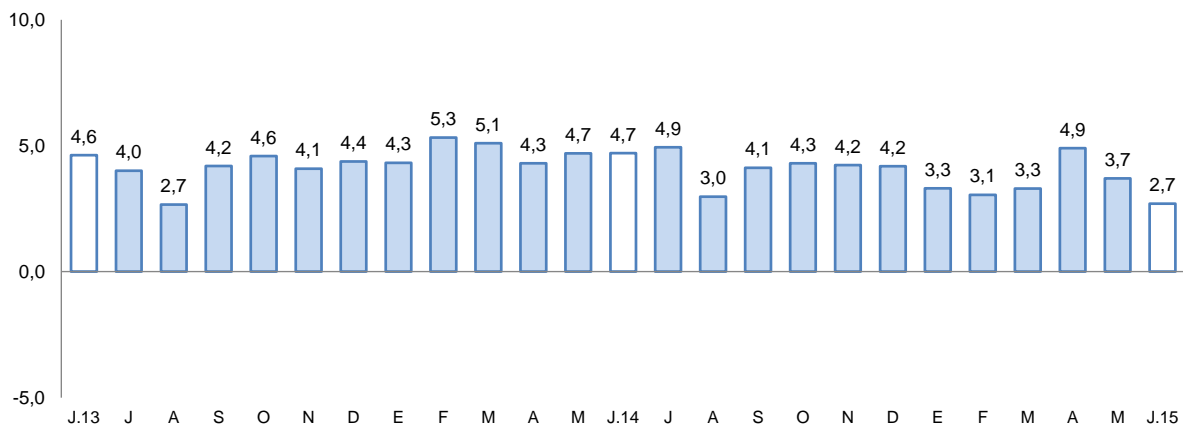

Fuente: Ministerio de Trabajo y Promoción del Empleo

III. SECTOR EXTERNO

1. Exportaciones

- En junio las exportaciones disminuyeron 5,7 por ciento, reflejado tanto por el descenso de los envíos de los productos tradicionales (-4,5 por ciento) como no tradicionales (-12,4 por ciento). En el primer caso, determinado principalmente por la caída de las embarcaciones pesqueras (-98,4 por ciento), mientras que en el segundo por la disminución de los envíos agropecuarios (-29,4 por ciento), textiles (-21,2 por ciento) y químicos (-1,7 por ciento); entre otros.
- En el primer semestre del año, las exportaciones registraron una contracción de 19,7 por ciento, debido a los menores embarques de los productos tradicionales (-23,2 por ciento), principalmente asociado a los productos mineros (-21,0 por ciento), derivados del cobre, oro y plata; además de los productos pesqueros (-82,4 por ciento). Adicionalmente, se registró una reducción de los envíos de los productos no tradicionales (-2,1 por ciento), debido al descenso de los sectores agropecuario (-31,0 por ciento), químico (-5,0 por ciento) y pesquero (-50,3 por ciento); entre otros.
- Los principales países destino de las exportaciones, en el primer semestre, fueron: Canadá (23,2 por ciento), República Popular de China (18,7 por ciento), Japón (16,2 por ciento) y Estados Unidos de América (8,7 por ciento); entre otros. A nivel de productos, hacia Canadá fueron enviados oro en bruto (89,8 por ciento), a República Popular China minerales de cobre y sus concentrados (80,9 por ciento), a Japón minerales de cobre y sus concentrados (98,3 por ciento) y a Estados Unidos de América minerales de molibdeno y sus concentrados (27,6 por ciento).
- La estructura de las exportaciones a nivel de los principales productos vendidos, registró a minerales de cobre y sus concentrados con la mayor participación con el 38,0 por ciento, seguido de oro en bruto con el 30,2 por ciento; entre otros.

CUADRO N° 7
AREQUIPA: EXPORTACIONES POR GRUPO DE PRODUCTOS 1/
(Valor FOB en millones de US\$)

TIPO	Junio			Enero - Junio		
	2014	2015	Var. %	2014	2015	Var. %
PRODUCTOS TRADICIONALES	231,5	221,1	-4,5	1 296,5	995,4	-23,2
Pesqueros	34,9	0,6	-98,4	47,2	8,3	-82,4
Agrícolas	0,3	0,6	120,1	2,6	2,7	7,3
Mineros	196,3	219,9	12,1	1246,3	984,4	-21,0
Petróleo y derivados	0,0	0,0	-100,0	0,4	0,0	-94,1
PRODUCTOS NO TRADICIONALES	41,6	36,4	-12,4	261,0	255,3	-2,1
Agropecuarios	9,3	6,6	-29,4	63,3	43,7	-31,0
Pesqueros	0,7	0,2	-78,7	6,9	3,4	-50,3
Textiles	16,9	13,3	-21,2	86,5	89,8	3,9
Maderas y papeles y sus derivados	0,1	0,1	39,2	0,4	0,7	88,0
Químicos	4,9	4,8	-1,7	32,7	31,0	-5,0
Minerales no metálicos	2,2	3,0	36,3	11,5	18,1	57,9
Sidero-metalúrgicos	6,1	7,2	19,2	53,1	60,5	13,9
Metal-mecánicos	0,6	0,8	32,9	2,8	5,4	90,9
Otros	0,8	0,4	-46,4	3,8	2,7	-30,4
TOTAL EXPORTACIONES	273,1	257,5	-5,7	1 557,5	1 250,7	-19,7

1/ Cifras preliminares.

Fuente: Superintendencia Nacional de Aduanas y de Administración Tributaria.

Elaboración: BCRP, Sucursal Arequipa, Departamento de Estudios Económicos.

IV. CRÉDITO Y DEPÓSITOS

1. Crédito

- Los **créditos** en Arequipa al finalizar el mes de junio registraron un saldo de S/. 8 742 millones y una variación positiva de 7,5 por ciento, al compararlos con igual mes del año anterior. El Banco de la Nación canalizó el 2,1 por ciento, siendo sus colocaciones en moneda nacional las que determinaron su crecimiento de 4,1 por ciento; Agrobanco participó con el 0,7 por ciento de las colocaciones y reportó una variación positiva de 1,1 por ciento por mayores colocaciones especialmente en moneda nacional; la banca múltiple canalizó el 67,5 por ciento del crédito total y registró un crecimiento de 14,8 por ciento; las instituciones no bancarias participaron con el 29,6 por ciento del total colocado, las que se contrajeron 5,7 por ciento. Los créditos estuvieron conformados en un 80,2 por ciento por moneda nacional, los que aumentaron 12,5 por ciento en el período interanual; mientras que en moneda extranjera representaron el 19,8 por ciento y sus saldos disminuyeron 8,9 por ciento.

CUADRO N° 8
CREDITO DIRECTO
(Saldos en millones de nuevos soles)

	Estructura % Junio 2015	Junio		Var. %
		2014	2015	
Banco de la Nación	2,1	180	188	4,1
Agrobanco	0,7	62	62	1,1
Banca múltiple	67,5	5 142	5 904	14,8
Instituciones no bancarias	29,6	2 746	2 588	-5,7
Cajas municipales	18,5	1 526	1 614	5,7
Cajas rurales	0,6	57	53	-6,1
Edpymes	0,2	14	17	20,7
Financieras	10,3	1 149	904	-21,3
TOTAL	100,0	8 130	8 742	7,5
A Empresas	58,9	4 972	5 151	3,6
Consumo	24,0	1 865	2 100	12,5
Hipotecario	17,1	1 293	1 491	15,4
En moneda nacional	80,2	6 234	7 015	12,5
En moneda extranjera	19,8	1 896	1 727	-8,9

1/ En puntos porcentuales.

Fuente: Superintendencia de Banca, Seguros y AFP.

Elaboración: BCRP, Sucursal Arequipa. Departamento de Estudios Económicos.

Tipo de Crédito: Preliminar

- Según tipo de crédito, las mayores colocaciones correspondieron a créditos a empresas, las que representaron el 58,9 por ciento y tuvieron una variación positiva de 3,6 por ciento; luego se ubicaron los créditos de consumo que representaron el 24,0 por ciento y crecieron 12,5 por ciento, seguidos de los créditos hipotecarios que representaron el 17,1 por ciento y se incrementaron 15,4 por ciento.

GRAFICO N° 6
VARIACIÓN DEL CREDITO DIRECTO
 (Var. % respecto a similar mes del año anterior)

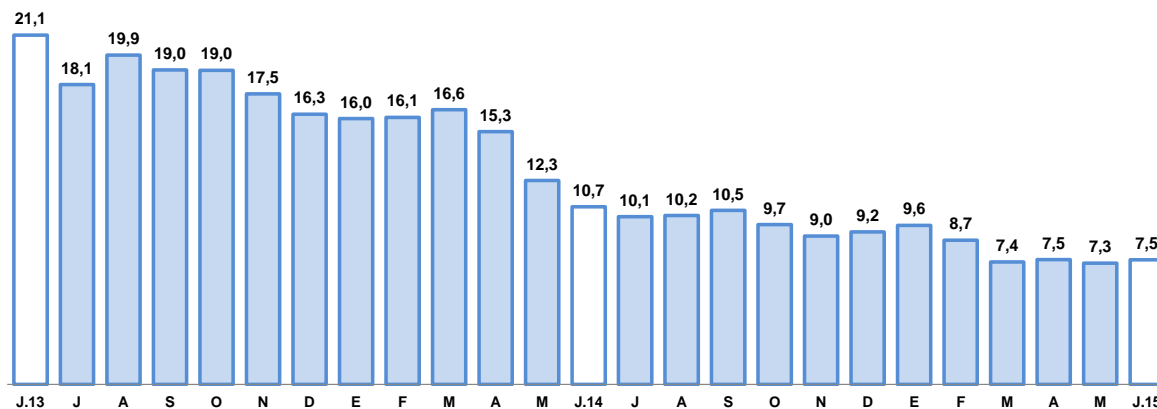

Fuente: Superintendencia de Banca, Seguros y AFP's.
 Elaboración: BCRP, Sucursal Arequipa, Departamento de Estudios Económicos.

- La **cartera morosa** correspondiente al mes de mayo fue de 3,9 por ciento, 0,1 punto porcentual superior a la registrada en igual mes del año 2 014, correspondiendo las tasas más elevadas a las cajas rurales con 13,2 por ciento, empresas financieras con 8,2 por ciento y Cajas Municipales de Ahorro y Crédito que reportaron el 6,3 por ciento.

GRAFICO N° 7
TASA DE MOROSIDAD 1/
 (Porcentaje)

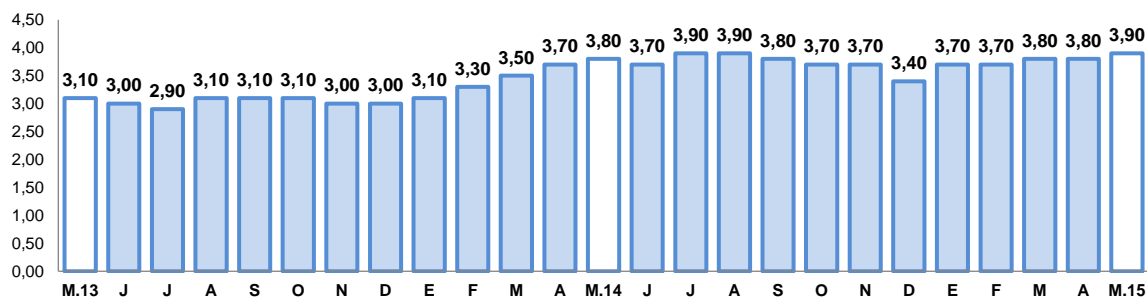

1/ Morosidad = (créditos vencidos + créditos en cobranza judicial) / colocaciones brutas.

2. Depósitos

- Los **depósitos** tuvieron un saldo de S/. 6 920 millones, con una variación negativa de 0,7 por ciento, en comparación a junio de 2014; el Banco de la Nación captó el 7,6 por ciento de los depósitos totales y sus saldos aumentaron 7,6 por ciento en el período comparativo; la banca múltiple que participó con el 58,9 por ciento del total de depósitos, tuvo una disminución de 4,0 por ciento; mientras que las empresas no bancarias cuya participación alcanzó el 33,5 por ciento, aumentaron sus captaciones 3,8 por ciento. Los depósitos estuvieron conformados en un 71,2 por ciento por moneda nacional, los que aumentaron 4,9 por ciento; mientras que en moneda extranjera representaron el 28,8 por ciento y disminuyeron 12,3 por ciento. En el período comparativo la conformación fue de 67,4 por ciento en moneda nacional y 32,6 por ciento en moneda extranjera.

- Por modalidad de captación, los depósitos a plazo representaron el 39,7 por ciento; los depósitos en ahorros el 39,6 por ciento y los depósitos a la vista el 20,7 por ciento; registrando las modalidades de ahorro y vista un incremento de 15,2 por ciento en el período interanual; por el contrario la modalidad a plazo tuvo una disminución de 17,9 por ciento.

CUADRO N° 9
DEPOSITOS
(Saldos en millones de nuevos soles)

	Estructura %	Junio		Var. %
	Junio 2015	2014	2015	
Banco de la Nación	7,6	490	527	7,6
Banca múltiple	58,9	4 247	4 077	-4,0
Instituciones no bancarias	33,5	2 232	2 316	3,8
Cajas municipales	27,8	1 845	1 925	4,3
Cajas rurales	0,6	45	43	-3,5
Financieras	5,0	342	348	1,8
TOTAL	100,0	6 969	6 920	-0,7
Vista	20,7	1 244	1 433	15,2
Ahorro	39,6	2 378	2 739	15,2
A plazo	39,7	3 347	2 748	-17,9
En moneda nacional	71,2	4 697	4 928	4,9
En moneda extranjera	28,8	2 272	1 992	-12,3

1/ En puntos porcentuales.

Fuente: Superintendencia de Banca, Seguros y AFP.

Elaboración: BCRP, Sucursal Arequipa. Departamento de Estudios Económicos.

GRAFICO N° 8
VARIACIÓN DE LOS DEPOSITOS
(Var. % respecto a similar mes del año anterior)

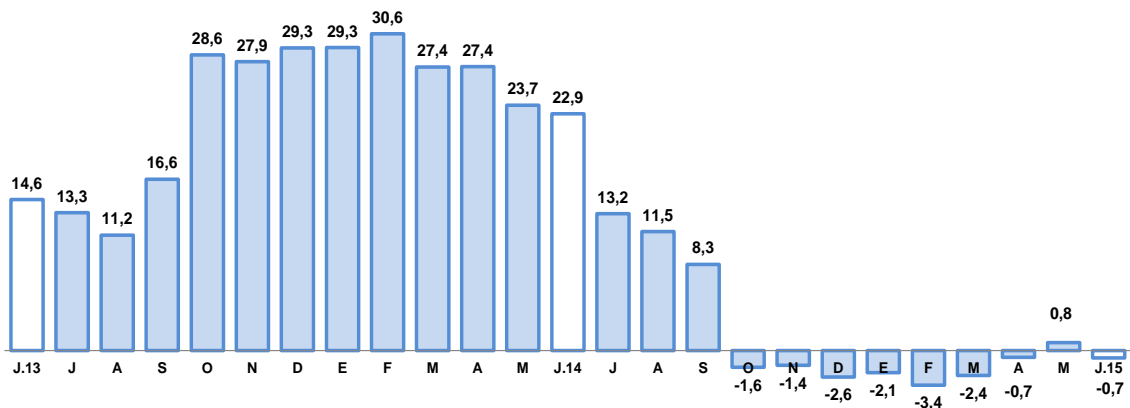

Fuente: Superintendencia de Banca, Seguros y AFP.

- El ratio colocaciones/depósitos en el mes de junio fue de 1,26, superior al reportado en similar mes del año 2014 en que alcanzó el 1,17.



V. GASTO PÚBLICO NO FINANCIERO

1. Gasto corriente no financiero

- El **gasto corriente no financiero** ejecutado en el mes de junio fue de S/. 223 millones, con una variación positiva de 4,0 por ciento, en términos reales, en comparación a igual mes del año 2014 debido al aumento del gasto en el Gobierno Nacional y Gobierno Regional, en el primer caso debido al aumento en el rubro de remuneraciones y transferencias; en el Gobierno Regional por mayor gasto en los rubros de remuneraciones, bienes, servicios y transferencias. En los gobiernos locales el gasto corriente registró variación negativa debido a que se contrajeron los gastos en bienes y servicios.
- En los seis primeros meses del presente año, el gasto corriente no financiero en Arequipa fue de S/. 1 286 millones, con un incremento de 9,4 por ciento en comparación al gasto efectuado en similar período del 2014, determinado por el comportamiento creciente mostrado por los gobiernos nacional y regional; el Gobierno Nacional aumentó sus gastos en remuneraciones, pensiones y transferencias, mientras que el Gobierno Regional lo hizo en todos los rubros; este comportamiento fue contrarrestado por la reducción en el gasto corriente de los gobiernos locales, que reportaron menor gasto en los rubros de bienes y servicios.

CUADRO N°10
GASTO CORRIENTE NO FINANCIERO 1/2/
(Millones de nuevos soles)

	Junio			Enero- Junio		
	2014	2015	Var.%real	2014	2015	Var.%real
Gobierno Nacional	101	110	5,2	552	676	18,7
Gobierno Regional	70	80	10,4	392	429	6,1
Gobiernos locales	36	33	-11,5	196	181	-10,5
Total	207	223	4,0	1 140	1 286	9,4

1/ Información actualizada al 30 de junio de 2015.

2/ Comprende el gasto en remuneraciones, bienes y servicios y pensiones.

Fuente: Ministerio de Economía y Finanzas.

Elaboración: BCRP, Sucursal Arequipa. Departamento de Estudios Económicos.

2. Gasto de Capital

- Los **gastos de capital** en el Departamento de Arequipa, correspondiente a los tres niveles de gobierno, en el mes de análisis fueron de S/. 160 millones, con una evolución negativa de 34,2 por ciento en cifras reales, comparado con lo gastado en similar mes del año 2014, al haberse reducido los gastos en el Gobierno Regional y los gobiernos locales.
- En el primer semestre del año en curso, los gastos de capital acumularon la cifra de S/. 467 millones, con una variación negativa de 47,9 por ciento respecto a los gastos de similar lapso del año anterior, al haber disminuido los gastos en los tres niveles de gobierno.

CUADRO N° 11
GASTO DE CAPITAL 1/2/
(Millones de nuevos soles)

	Junio			Enero-Junio		
	2014	2015	Var.%real	2014	2015	Var.%real
Gobierno Nacional	66	70	2,4	299	175	-43,3
Gobierno Regional	85	46	-47,7	275	99	-65,1
Gobiernos locales	84	44	-49,4	295	193	-36,6
Total	235	160	-34,2	869	467	-47,9

1/ Información actualizada al 30 de junio de 2015.

2/ Comprende la adquisición de activos no financieros

Fuente: Ministerio de Economía y Finanzas.

Elaboración: BCRP, Sucursal Arequipa. Departamento de Estudios Económicos.

GRAFICO N° 9
VARIACIÓN DE LA INVERSIÓN PÚBLICA
(Variación % real)

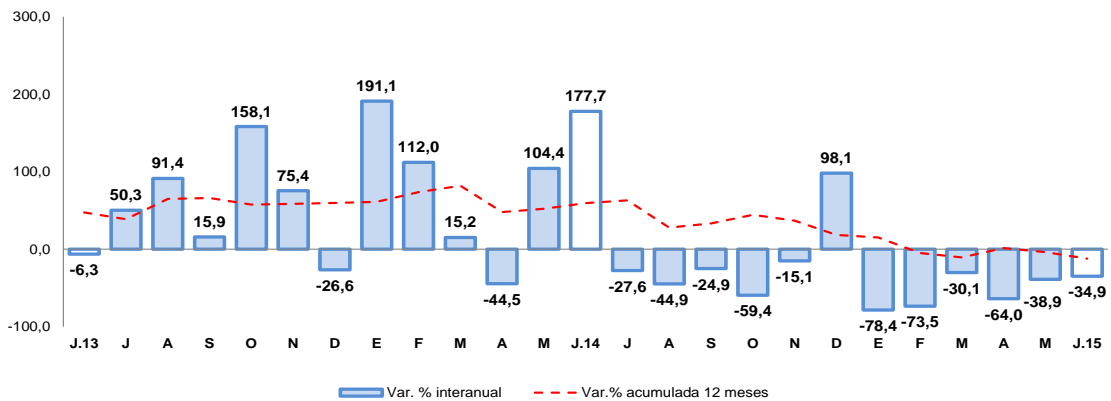

- Entre los principales proyectos ejecutados por Gobierno Nacional destacan: “Construcción y Mejoramiento de la Carretera Camaná- Div.Quilca -Matarani- Ilo- Tacna”, con S/. 61,3 millones; “Rehabilitación y Remodelación de la Infraestructura Educativa y Equipamiento de la I.E. Honorio Delgado, en el Distrito de Cayma” con S/. 3,7 millones; “Mejoramiento del Desembarcadero Pesquero Artesanal, en el Distrito de Atico” con S/. 1,7 millones y “Rehabilitación y Mejoramiento de la Carretera Yauri- Negromayo- Imata”, con una inversión de S/.531 mil.
- En el Gobierno Regional se destinó a “Construcción de Vía Troncal Interconectora entre los Distritos de Miraflores, Alto Selva Alegre, Yanahuara, Cayma y Cerro Colorado, Arequipa” con S/.27,0 millones; “Ampliación y Mejoramiento del Sistema de Agua Potable y Alcantarillado en los Distritos de Aplao y Huancarqui, Provincia de Castilla” con S/. 2,0 millones; “Instalación de la Planta de Tratamiento y Mejoramiento del Sistema de Abastecimiento de Agua Potable y Desagüe en La Joya” con S/. 1,0 millones y “Mejoramiento del Santuario de Chapi como Atractivo Turístico de la Ruta del Loncco”, con una inversión de S/. 407 mil.
- En los gobiernos locales, se ejecutaron: “Mejoramiento de la Transitabilidad Peatonal y Vehicular en AVIS Mirador, Distrito de Islay” con S/. 3,4 millones; “Mejoramiento de la Transitabilidad Peatonal y Vehicular en AVIS Bellavista, Distrito de Islay” con S/. 3,4 millones; “Mejoramiento de Agua Potable y Desagüe en Tingo Grande, Arequipa”, con S/. 3,0 millones y “Mejoramiento de la Transitabilidad Peatonal Vehicular en la AVIS Los Pinos, Distrito de Mollendo”, con una inversión de S/. 2,6 millones.

VI. ANEXOS



ANEXO 1

AREQUIPA: PRODUCCIÓN AGROPECUARIA 1/
(T.m)

PRODUCTOS	2014							2015						
	JUN	JUL	AGO	SET	OCT	NOV	DIC	ENE	FEB	MAR	ABR	MAY	JUN	
AGRICOLA														AGRICOLA
Ají páprika	643	346	191	0	0	0	0	0	77	198	184	335	318	Ají páprika
Ajo	379	1 588	5 033	8 082	9 458	22 800	6 852	592	1 049	2 430	1 929	576	409	Ajo
Alfalfa	228 024	213 863	220 189	234 899	244 355	254 399	256 087	271 324	272 039	268 971	267 871	256 252	229 480	Alfalfa
Arroz	9 089	0	0	0	0	0	0	0	11 657	78 139	79 958	67 431	26 248	Arroz
Arveja G. Verde	437	938	717	563	566	968	1 412	1 198	1 716	1 070	304	149	886	Arveja G. Verde
Caña de azúcar	8 117	10 162	9 784	9 316	9 294	8 689	6 370	352	6 767	3 463	472	3 088	8 886	Caña de azúcar
Cebolla	30 951	76 588	54 661	44 187	33 411	40 987	36 167	32 155	21 066	23 107	23 887	19 511	23 625	Cebolla
Frijol grano seco	76	1 244	3 996	1 970	447	107	50	53	66	12	22	69	9	Frijol grano seco
Maíz Chala	41 622	50 554	42 435	75 505	39 347	39 695	48 468	61 706	55 782	46 503	39 030	47 643	49 226	Maíz Chala
Maíz choclo	31	1 722	4 026	5 194	4 490	6 688	125	69	170	938	931	322	0	Maíz choclo
Olivo	3 311	1 210	333	0	0	0	0	0	0	18	200	54	0	Olivo
Papa	15 128	19 013	20 141	48 992	69 282	47 184	14 208	9 522	8 983	9 525	10 263	15 157	17 149	Papa
Tomate	3 387	3 309	3 686	4 111	4 569	1 586	1 175	2 095	830	1 399	1 658	1 351	2 656	Tomate
Trigo	94	191	132	477	3 436	7 725	2 904	0	7	14	4	9	106	Trigo
Vid	0	0	43	94	1 785	2 703	4 293	5 173	3 577	2 857	564	0	0	Vid
Zapallo	5 307	4 971	6 095	2 870	4 479	5 039	6 369	8 235	10 171	9 383	5 533	3 746	2 533	Zapallo
PECUARIO														PECUARIO
Carne Aves	8 608	8 664	8 642	8 635	8 665	8 642	8 678	8 682	8 578	8 752	8 681	8 723	8 710	Carne Aves
Carne Ovinos	189	199	206	213	231	239	253	231	213	192	171	167	178	Carne Ovinos
Carne Porcinos	937	962	983	969	986	970	1 000	968	941	955	939	950	942	Carne Porcinos
Carne Vacunos	583	611	625	609	636	626	644	597	553	520	458	459	477	Carne Vacunos
Carne Caprinos	16	17	17	17	20	19	21	19	16	15	12	11	13	Carne Caprinos
Carne Alpaca	138	146	155	162	168	170	172	149	123	98	82	74	86	Carne Alpaca
Carne Llama	43	49	53	54	59	58	59	44	34	26	20	16	19	Carne Llama
Huevo	1 083	1 123	1 121	1 084	1 127	1 086	1 130	1 081	1 030	1 097	1 067	1 150	1 109	Huevos Aves
Leche	27 287	27 705	27 293	26 214	26 894	25 909	26 707	27 857	25 999	28 592	27 865	29 051	28 047	Leche Vacunos

1/ Cifras preliminares

Fuente: Gerencia Regional de Agricultura y Riego - Arequipa

Elaboración BCRP. Sucursal Arequipa. Departamento de Estudios Económicos.



ANEXO 2

AREQUIPA: EXTRACCIÓN DE ESPECIES HIDROBIOLÓGICAS 1/
(T.m.)

ESPECIES	2014							2015						
	JUN	JUL	AGO	SET	OCT	NOV	DIC	ENE	FEB	MAR	ABR	MAY	JUN	
CHD 2/	6 729	3 020	3 098	2 776	5 778	11 343	6 645	7 270	10 513	3 560	1 799	2 580	4 407	CHD 2/
1. Fresco	5 584	2 606	2 742	2 501	5 060	10 276	6 041	6 539	10 255	3 204	1 772	2 261	4 169	1. Fresco
2. Congelado	1 145	413	356	275	718	1 067	605	731	258	356	27	319	239	2. Congelado
CHI 3/	1 980	0	0	1 229	0	0	0	0	0	10 227	314	63 079	37 986	CHI 3/

1/ Cifras preliminares

2/ Consumo Humano Directo

3/ Consumo Humano Indirecto

FUENTE: Gerencia Regional de la Producción-Arequipa

ELABORACIÓN: BCRP.Sucursal Arequipa. Departamento de Estudios Económicos.

ANEXO 3

AREQUIPA: PRODUCCIÓN MINERA 1/

	2014							2015						
	JUN	JUL	AGO	SET	OCT	NOV	DIC	ENE	FEB	MAR	ABR	MAY	JUN	
MINERÍA METÁLICA														MINERÍA METÁLICA
Cobre (TMF)	19 145	18 678	19 820	16 818	19 346	18 793	20 011	16 277	15 174	19 255	13 866	17 274	17 802	Cobre (TMF)
Oro (KGF)	1 046	1 114	1 346	1 264	1 147	1 117	1 332	1 151	1 125	1 102	1 101	1 212	1 086	Oro (KGF)
Plata (KGF)	24 554	24 264	18 251	24 969	23 382	22 654	28 190	19 825	22 773	23 850	22 920	21 139	21 533	Plata (KGF)
Plomo (TMF)	754	758	733	767	697	754	795	837	716	841	722	974	1 013	Plomo (TMF)
Zinc (TMF)	1 320	1 322	864	1 417	1 372	1 332	1 476	1 296	1 329	1 609	1 269	1 828	1 964	Zinc (TMF)
Molibdeno (TMF)	416	364	384	360	324	493	375	337	309	410	232	213	188	Molibdeno (TMF)

1/ Cifras preliminares

FUENTE: Ministerio de Energía y Minas.

ELABORACIÓN: BCRP.Sucursal Arequipa. Departamento de Estudios Económicos



ANEXO 4

AREQUIPA: ÍNDICE DE PRODUCCIÓN MANUFACTURERA 1/
(Índice 1994=100,0)

DESCRIPCIÓN	2014							2015						
	JUN	JUL	AGO	SET	OCT	NOV	DIC	ENE	FEB	MAR	ABR	MAY	JUN	
MANUFACTURA PRIMARIA	203,1	211,6	211,6	198,1	207,4	198,0	192,6	186,1	166,5	189,8	146,3	245,3	198,9	MANUFACTURA PRIMARIA
Conservas y Cong. De pescado	2212,2	1113,8	869,4	789,0	1806,9	2710,3	1608,9	971,5	736,4	467,2	219,7	594,0	461,0	Conservas y Cong. De pescado
Harina y Aceite de pescado	6,8	0,0	0,0	3,7	0,0	0,0	0,0	0,0	0,0	32,9	1,0	217,9	128,0	Harina y Aceite de pescado
Productos de cobre	302,7	339,3	343,3	319,4	321,0	290,5	299,2	298,6	269,3	290,9	242,8	258,1	242,4	Productos de cobre
MANUFACTURA NO PRIMARIA	267,1	280,0	278,8	267,8	265,3	255,8	276,5	246,9	223,7	242,1	226,1	246,5	215,9	MANUFACTURA NO PRIMARIA
Productos lácteos	62,8	75,3	72,3	69,0	77,2	71,0	76,7	37,9	47,8	63,8	80,9	73,0	75,0	Productos lácteos
Molinería	169,0	131,2	178,3	190,3	189,3	181,3	136,2	158,5	119,9	179,9	156,8	202,2	93,0	Molinería
Cerveza y malta	273,4	290,6	292,5	332,7	318,3	304,0	320,1	231,8	296,2	262,9	282,0	274,7	227,9	Cerveza y malta
Bebidas No alcohólicas	515,7	577,9	624,7	580,8	765,9	770,1	810,3	751,1	627,6	674,7	662,2	618,8	585,4	Bebidas No alcohólicas
Hilatura de fibras textiles	413,0	430,0	365,0	410,8	347,4	337,7	346,4	374,9	350,9	411,1	364,1	376,1	392,0	Hilatura de fibras textiles
Prendas de vestir	84,5	92,1	95,3	77,9	81,4	78,5	84,5	80,3	86,4	82,4	79,1	81,5	79,1	Prendas de vestir
Pinturas, barnices y lacas	172,1	177,1	206,2	216,7	201,9	220,6	212,7	227,8	195,4	159,7	161,2	177,1	179,2	Pinturas, barnices y lacas
Fabricación productos plásticos	721,6	903,0	861,9	926,8	811,6	730,8	786,5	765,3	750,7	954,6	824,9	711,0	707,0	Fabricación productos plásticos
Cemento	846,7	896,6	1075,5	1029,7	1038,2	1044,8	1034,9	965,2	754,8	886,7	726,0	843,8	794,0	Cemento
Productos metálicos	625,3	667,1	441,1	257,1	201,1	155,3	339,9	390,8	309,6	220,7	187,4	282,8	244,1	Productos metálicos
Lápices y conexos	36,8	51,0	69,8	85,0	113,5	129,3	116,8	117,6	95,7	83,8	45,2	37,7	39,2	Lápices y conexos
TOTAL	252,8	264,7	263,8	252,3	252,4	242,9	257,8	233,3	210,9	230,5	208,3	246,2	212,1	TOTAL

1/ Cifras preliminares

FUENTE: Empresas Industriales

ELABORACIÓN: BCRP.Sucursal Arequipa. Departamento de Estudios Económicos

ANEXO 5

AREQUIPA: ÍNDICE DE PRODUCCIÓN MANUFACTURERA 1/
(Variación porcentual)

DESCRIPCIÓN	2014							2015						
	JUN	JUL	AGO	SET	OCT	NOV	DIC	ENE	FEB	MAR	ABR	MAY	JUN	
MANUFACTURA PRIMARIA	-8,9	-17,7	1,7	4,1	7,5	-6,4	-8,3	-8,6	-12,6	-8,1	-63,8	-7,4	-2,1	MANUFACTURA PRIMARIA
Conservas y Cong. De pescado	28,1	-12,2	-27,4	-62,6	5,8	90,8	-2,1	-43,0	n.a.	-39,6	-89,1	-72,5	-79,2	Conservas y Cong. De pescado
Harina y Aceite de pescado	-90,5	n.a.	n.a.	n.a.	n.a.	n.a.	n.a.	0,0	0,0	n.a.	-99,8	72,2	1780,0	Harina y Aceite de pescado
Productos de cobre	0,7	7,9	22,6	11,1	8,0	-5,0	-8,8	-5,5	-6,8	-13,5	-26,3	-21,1	-19,9	Productos de cobre
MANUFACTURA NO PRIMARIA	19,2	9,2	12,5	5,0	-8,3	-3,5	-0,5	-3,4	-2,8	3,8	-3,5	-8,6	-19,2	MANUFACTURA NO PRIMARIA
Productos lácteos	4,3	84,1	153,3	20,2	-43,7	24,4	48,6	-32,5	-14,2	-6,4	17,8	-7,4	19,4	Productos lácteos
Molinería	0,8	-32,5	-15,0	-6,0	-6,1	-5,7	-29,2	-12,6	-20,3	38,6	-12,5	8,4	-44,7	Molinería
Cerveza y malta	81,3	-30,7	-16,5	8,0	-10,8	-24,0	-9,6	-25,2	17,5	-3,5	-5,5	-5,3	-16,7	Cerveza y malta
Bebidas No alcohólicas	28,9	12,3	14,3	-2,0	19,0	12,2	22,2	-2,9	7,4	11,5	27,3	2,6	13,5	Bebidas No alcohólicas
Hilatura de fibras textiles	33,8	58,5	31,9	34,2	-2,4	20,6	8,4	-2,0	-8,3	-1,3	5,2	-7,1	-5,1	Hilatura de fibras textiles
Prendas de vestir	0,8	-9,1	-1,1	-9,0	-2,5	1,9	11,0	-2,2	2,1	-6,3	-8,7	-10,1	-6,3	Prendas de vestir
Pinturas, barnices y lacas	-24,3	-18,4	0,8	-5,4	-16,5	2,8	-4,4	0,1	-6,9	-27,6	-42,4	-22,1	4,1	Pinturas, barnices y lacas
Fabricación productos plásticos	-25,1	4,6	-32,1	3,7	-22,3	5,5	-7,9	-32,2	-13,7	-7,6	49,0	5,9	-2,0	Fabricación productos plásticos
Cemento	10,4	6,2	22,4	14,9	20,3	12,2	-1,6	27,9	5,0	15,1	-8,1	-4,1	-6,2	Cemento
Productos metálicos	13,0	76,3	23,8	-32,7	-45,5	-50,5	-18,1	-4,2	-22,0	-26,5	-29,5	-40,0	-61,0	Productos metálicos
Lápices y conexos	-71,8	-58,0	-46,3	-42,2	-21,0	-17,1	-51,3	-45,1	-40,6	97,8	35,7	15,9	6,5	Lápices y conexos
TOTAL	13,0	3,2	10,4	4,8	-5,8	-4,0	-1,9	-4,3	-4,6	1,4	-23,5	-8,3	-16,1	TOTAL

1/ Cifras preliminares

FUENTE: Empresas Industriales

ELABORACIÓN: BCRP.Sucursal Arequipa. Departamento de Estudios Económicos



ANEXO 6

AREQUIPA: EXPORTACIONES POR TIPO DE PRODUCTO 1/
(Millones de US\$ FOB)

DESCRIPCIÓN	2014							2015						
	JUN	JUL	AGO	SET	OCT	NOV	DIC	ENE	FEB	MAR	ABR	MAY	JUN	
Productos tradicionales	231,5	211,8	233,6	170,8	201,1	185,8	214,0	167,3	134,6	185,5	165,7	121,2	221,1	Productos tradicionales
Agropecuario	0,3	0,2	0,4	0,4	0,6	0,5	0,4	0,3	0,3	0,8	0,4	0,3	0,6	Agropecuario
Pesquero	34,9	11,2	3,0	1,1	2,1	4,1	1,3	1,2	3,1	0,9	2,5	0,0	0,6	Pesquero
Minero	196,3	200,4	230,2	169,2	198,4	181,2	212,3	165,8	131,2	183,8	162,8	120,9	219,9	Minero
Petróleo y Derivados	0,0	0,0	0,0	0,1	0,0	0,0	0,0	0,0	0,0	0,0	0,0	0,0	0,0	Petróleo y Derivados
Productos no tradicionales	41,6	44,2	46,0	48,5	46,5	40,7	53,4	48,8	47,1	43,0	41,1	38,6	36,4	Productos no tradicionales
Agropecuario	9,3	9,4	7,4	10,4	9,7	11,8	15,9	8,6	8,5	6,9	6,7	6,5	6,6	Agropecuario
Textiles	16,9	16,4	19,9	18,8	17,8	12,1	13,2	15,9	13,3	14,2	15,5	17,6	13,3	Textiles
Pesquero	0,7	0,6	0,5	0,2	0,2	0,9	1,4	0,7	1,0	0,7	0,4	0,4	0,2	Pesquero
Mineral no Metálico	2,2	2,7	3,1	4,0	3,2	2,9	3,8	4,1	2,6	2,7	3,1	2,5	3,0	Mineral no Metálico
Siderurgico	6,1	7,6	8,9	8,4	8,9	7,2	12,0	13,1	12,7	10,4	9,8	7,2	7,2	Siderurgico
Metal Mecánico	0,6	0,6	0,4	0,7	0,4	0,1	0,1	0,4	2,2	1,2	0,2	0,5	0,8	Metal Mecánico
Químico	4,9	6,2	4,8	4,8	5,6	4,9	6,2	5,1	6,1	6,3	5,2	3,5	4,8	Químico
Maderas y Papel	0,1	0,1	0,1	0,1	0,2	0,2	0,1	0,2	0,1	0,1	0,1	0,1	0,1	Maderas y Papel
Diversos	0,8	0,6	0,9	1,1	0,5	0,6	0,7	0,7	0,6	0,5	0,1	0,3	0,4	Diversos
TOTAL EXPORTACIONES	273,1	256,0	279,6	219,3	247,6	226,5	267,4	216,1	181,7	228,5	206,8	159,8	257,5	TOTAL EXPORTACIONES

1/ Cifras preliminares

FUENTE: SUNAT.

ELABORACIÓN: BCRP.Sucursal Arequipa. Departamento de Estudios Económicos

ANEXO 7

AREQUIPA: ESTRUCTURA DE EXPORTACIONES POR PRINCIPALES PAÍSES DE DESTINO
ENERO - JUNIO 2015

País	Principales Productos	% del Total	Valor FOB (millones \$)	Estructura % por país
Canadá		23,2	290,0	100,0%
	Oro en las demás formas en bruto		260,5	89,8%
	Minerales de plata y sus concentrados		13,6	4,7%
	Plata en bruto Aleada		8,6	3,0%
	Cátodos de cobre refinado		6,1	2,1%
	Hilados de lana o pelo fino para la venta al por menor		0,5	0,2%
	Otros		0,7	0,2%
RP China		18,7	234,2	100,0%
	Minerales de Cobre y sus concentrados		189,4	80,9%
	Cátodos de cobre refinado		17,4	7,4%
	Pelo fino de alpaca o llama		12,1	5,2%
	Harina de pescado o de crustáceos		6,6	2,8%
	Algas frescas secas o congeladas		4,1	1,7%
	Otros		4,5	1,9%
Japón		16,2	202,7	100,0%
	Minerales de Cobre y sus concentrados		199,3	98,3%
	Pelo fino de alpaca o llama		1,4	0,7%
	Hilados de Pelo Fino		0,8	0,4%
	Otros		1,2	0,6%
Estados Unidos		8,7	108,7	100,0%
	Minerales de molibdeno y sus concentrados		30,0	27,6%
	Cátodos de cobre refinado		24,4	22,5%
	Oro en las demás formas en bruto		10,4	9,6%
	Otros		43,9	40,3%
Suiza		8,5	106,5	100,0%
	Oro en las demás formas en bruto		106,2	99,8%
	Hilados de lana o pelo fino para la venta al por menor		0,2	0,2%
	Otros		0,1	0,1%
Bolivia		5,9	74,1	100,0%
	Barras de hierro o acero		28,8	38,8%
	Cemento		10,9	14,6%
	Laminas de hierro o acero		6,9	9,4%
	Otros		27,6	37,2%



España	2,9	35,8	100,0%
Minerales de Cobre y sus concentrados		30,4	84,9%
Alcachofas		1,8	5,0%
Cueros y pieles de bovino o equino		0,7	1,9%
Otros		2,9	8,2%
Corea del sur	2,5	31,5	100,0%
Minerales de plata y sus concentrados		15,4	48,7%
Minerales de zinc y sus concentrados		6,3	20,1%
Hilados de Pelo Fino		4,1	13,0%
Pelo fino de alpaca o llama		3,8	12,1%
Otros		1,9	6,1%
India	2,0	24,4	100,0%
Minerales de Cobre y sus concentrados		23,6	96,5%
Acido Ortoborico		0,6	2,6%
Los demás Tetraborato de Disodio(Borax Refinado)		0,1	0,6%
Jengibre, azafrán, cúrcuma, tomillo, hojas de laurel, "curry" y demás especias,		0,1	0,2%
Otros		0,0	0,0%
Chile	1,9	23,9	100,0%
Minerales de plata y sus concentrados		13,5	56,5%
Cemento		2,7	11,3%
Otros		7,7	32,2%
Italia	1,7	20,9	100,0%
Pelo fino de alpaca o llama		12,2	58,1%
Hilados de Pelo Fino		4,3	20,6%
Cueros y pieles de bovino o equino		0,8	4,0%
Otros		3,6	17,4%
Alemania	1,3	16,2	100,0%
Minerales de Cobre y sus concentrados		10,2	62,9%
Otros		6,0	37,1%
Otros	6,5	81,6	
TOTAL	100,0	1 250,7	

Fuente: SUNAT

Elaborado por: BCRP, Sucursal Arequipa. Departamento de Estudios Económicos

ANEXO 8

AREQUIPA: ESTRUCTURA DE EXPORTACIONES POR PRINCIPALES PRODUCTOS
ENERO - JUNIO 2015

Producto	Principales Países	% del Total	Valor FOB (millones \$)	Estructura % por país
Minerales de Cobre y sus concentrados		38,0	475,3	100,0%
	Japón		199,3	41,9%
	RP China		189,4	39,9%
	España		30,4	6,4%
	Otros		56,2	11,8%
Oro en las demás formas en bruto		30,2	377,1	100,0%
	Canadá		260,5	69,1%
	Suiza		106,2	28,2%
	Estados Unidos		10,4	2,8%
	Otros		0,0	0,0%
Cátodos de cobre refinado		3,8	48,0	100,0%
	Estados Unidos		24,4	50,9%
	RP China		17,4	36,3%
	Canadá		6,1	12,8%
	Otros		0,0	0,0%
Minerales de plata y sus concentrados		3,8	47,6	100,0%
	Corea del Sur		15,4	32,3%
	Canadá		13,6	28,5%
	Otros		18,7	39,3%
Pelo fino de alpaca o llama		2,6	32,5	100,0%
	Italia		12,2	37,4%
	RP China		12,1	37,3%
	Otros		8,2	25,2%
Barras de hierro o acero		2,5	31,3	100,0%
	Bolivia		28,8	91,8%
	Colombia		2,6	8,2%
	Otros		0,0	0,0%
Minerales de molibdeno y sus concentrados		2,4	30,0	100,0%
	Estados Unidos		30,0	100,0%
	Otros		0,0	0,0%
Hilados de Pelo Fino		1,3	16,6	100,0%
	Italia		4,3	25,9%
	Corea del Sur		4,1	24,6%
	Otros		8,2	49,5%
Cemento		1,1	13,9	100,0%
	Bolivia		10,9	77,9%
	Otros		3,1	22,1%
Otros		14,3	178,3	
TOTAL		100,0	1 250,7	

Fuente: SUNAT

Elaborado por: BCRP, Sucursal Arequipa. Departamento de Estudios Económicos



BANCO CENTRAL DE RESERVA DEL PERÚ – SUCURSAL AREQUIPA

ANEXO 9

AREQUIPA: IMPORTACIONES POR EL PUERTO DE MATARANI 1/
(Valor FOB en Millones de US\$)

	2014							2015						
	JUN	JUL	AGO	SET	OCT	NOV	DIC	ENE	FEB	MAR	ABR	MAY	JUN	
I. Bienes de consumo	1,1	2,6	1,9	2,6	2,0	1,2	1,7	2,2	2,0	1,3	1,5	1,6	0,9	I. Bienes de consumo
Bienes de Consumo no Duradero	0,5	1,4	0,8	1,9	1,3	0,8	1,0	1,6	1,2	0,8	1,2	1,0	0,6	Bienes de Consumo no Duradero
Bienes de Consumo Duradero	0,6	1,2	1,1	0,7	0,7	0,4	0,7	0,6	0,8	0,5	0,3	0,6	0,3	Bienes de Consumo Duradero
II. Insumos	101,3	118,5	119,8	77,3	103,9	73,2	78,8	72,2	49,1	92,7	46,9	69,5	80,5	II. Insumos
Combustibles, Lubricantes y Conexos	75,4	70,4	72,4	48,0	67,7	53,0	55,9	19,1	29,8	45,9	29,2	37,9	48,1	Combustibles, Lubricantes y Conexos
Materias Primas para la Agricultura	4,6	11,0	12,0	3,8	9,5	2,2	3,1	12,0	4,4	5,8	2,5	8,7	3,8	Materias Primas para la Agricultura
Materias Primas para la Industria	21,3	37,1	35,4	25,5	26,7	18,0	19,8	41,1	14,9	41,0	15,2	22,9	28,6	Materias Primas para la Industria
III. Bienes de capital y materiales de construcción	92,2	61,8	26,8	84,5	32,6	37,5	27,6	56,9	16,2	57,8	40,5	116,0	28,8	III. Bienes de capital y materiales de construcción
Materiales de Construcción	24,7	13,7	6,5	13,9	11,8	2,7	1,1	2,4	3,2	7,0	25,3	50,2	5,7	Materiales de Construcción
Bienes de Capital para la Agricultura	0,0	0,1	0,0	0,1	0,0	0,0	1,6	0,0	0,0	0,1	0,0	0,1	0,0	Bienes de Capital para la Agricultura
Bienes de Capital para la Industria	67,0	47,5	19,9	70,4	18,8	8,3	15,9	32,9	7,9	50,4	14,7	62,9	16,4	Bienes de Capital para la Industria
Equipos de Transporte	0,5	0,5	0,4	0,1	2,0	26,5	9,0	21,6	5,1	0,3	0,5	2,8	6,7	Equipos de Transporte
TOTAL	194,7	183,0	148,6	164,3	138,7	112,0	108,0	131,3	67,3	151,8	88,9	187,1	110,2	TOTAL

1/ Cifras preliminares

FUENTE: SUNAT.

ELABORACIÓN: BCRP.Sucursal Arequipa. Departamento de Estudios Económicos



ANEXO 10

TACNA: ESTRUCTURA DE IMPORTACIONES POR PRINCIPALES PAÍSES DE DESTINO
ENERO - JUNIO 2015

País	Principales Productos	% del Total	Valor FOB (millones \$)	Estructura % por país
Chile		47,8	134,9	100,0%
	Los demás tubos de sección circular de los demás aceros aleados		11,2	8,3%
	Manzanas frescas		8,7	6,5%
	Soportes preparados sin grabar		7,1	5,3%
	Los demás calzados con parte superior de materia textil y suela de caucho o plástico		4,7	3,5%
	Otros		103,1	76,4%
Brasil		15,0	42,2	100,0%
	Vehic. automóvil. para el transporte de mas de 16 personas, incl el conductor, diesel		13,2	31,2%
	Vehículos diesel para transporte de mercancías con carga > 20 t		11,5	27,3%
	Tractores de carretera para semirremolques		8,9	21,0%
	Otros		8,7	20,5%
Reino Unido		10,1	28,5	100,0%
	Vehículos diesel para transporte de mercancías con carga > 20 t		15,2	53,2%
	Tractores de carretera para semirremolques		10,6	37,3%
	De vehículos de peso total con carga máxima superior a 6,2 t		1,1	3,9%
	Otros		1,6	5,5%
Singapur		6,4	18,0	100,0%
	Los demás calzados con parte superior de materia textil y suela de caucho o plástico		4,0	21,9%
	Los demás calzados que cubran el tobillo		2,8	15,7%
	Los demás calzados con palmilla o plataforma de madera, sin plantillas ni puntera metálica de protección		2,8	15,5%
	Otros		8,5	46,9%
Zonas Francas Del Peru		5,0	14,1	100,0%
	Ladrillos de construcción		4,7	33,5%
	Radiales		4,2	29,9%
	Otros		5,1	36,6%
China, Republica Popular De		3,7	10,4	100,0%
	Los demás calzados que cubran el tobillo		1,0	9,2%
	Motocicletas y velocípedos con motor de émbolo > 50 cm ³		0,9	8,2%
	Otros		8,6	82,6%
Hong Kong		1,7	4,9	100,0%
	Los demás calzados con palmilla o plataforma de madera, sin plantillas ni puntera metálica de protección		1,8	37,1%
	Los demás calzados con parte superior de materia textil y suela de caucho o plástico		0,9	18,1%
	Otros		2,2	44,8%
Otros		10,4	29,4	
TOTAL		100,0	282,4	

Fuente: SUNAT

Elaborado por: BCRP, Sucursal Arequipa. Departamento de Estudios Económicos



ANEXO 11

AREQUIPA: ESTRUCTURA DE IMPORTACIONES POR PRINCIPALES PRODUCTOS
ENERO - JUNIO 2015

Producto	Principales Países	% del Total	Valor FOB (millones \$)	Estructura % por país
Diesel 2: con un contenido de azufre menor o igual a 50 ppm		28,2	207,8	100,0%
	Barbados		71,9	34,6%
	España		68,4	32,9%
	Estados Unidos		67,4	32,4%
	Otros		0,0	0,0%
Las demás turbinas de gas de potencia superior a 5000 kW		10,4	76,9	100,0%
	Corea Del Sur		76,9	100,0%
	Otros		0,0	0,0%
Los demás tubos del tipo utilizados en oleoductos o gasoductos: Soldados longitudinalmente		9,4	69,2	100,0%
	Austria		69,2	100,0%
	Otros		0,0	0,0%
Maíz duro amarillo		4,4	32,8	100,0%
	Reino Unido		17,7	54,0%
	Uruguay		13,4	40,9%
	Otros		1,7	5,1%
Máquinas cuya superestructura pueda girar 360°		3,4	25,3	100,0%
	Estados Unidos		25,2	99,7%
	Chile		0,1	0,3%
	Otros		0,0	0,0%
Volquetes automotores para utilizarlos fuera de la red de carreteras		3,4	24,9	100,0%
	Reino Unido		18,0	72,3%
	Uruguay		6,9	27,7%
	Otros		0,0	0,0%
Los demás cables, trenzas y similares de aluminio, sin aislar para electricidad		2,8	20,5	100,0%
	India		20,5	99,7%
	Otros		0,1	0,3%
Los demás motores de corriente alterna, polifásicos: De potencia superior a 750 Kva		2,3	17,1	100,0%
	Corea Del Sur		17,1	100,0%
	Otros		0,0	0,0%
Biodiesel y sus mezclas, sin aceites de petróleo o de mineral bituminoso o con un contenido inferior		2,2	16,5	100,0%
	Suiza		10,8	65,2%
	Otros		5,8	34,8%
Otros		33,3	245,7	
TOTAL		100,0	736,8	

Fuente: SUNAT

Elaborado por: BCRP, Sucursal Arequipa. Departamento de Estudios Económicos

ANEXO 12

AREQUIPA: INGRESOS CORRIENTES DEL GOBIERNO CENTRAL

(Millones de nuevos soles)

	2014							2015						
	JUN	JUL	AGO	SET	OCT	NOV	DIC	ENE	FEB	MAR	ABR	MAY	JUN	
I. INGRESOS TRIBUTARIOS	292	251	236	275	235	565	304	266	247	258	301	260	276	I. INGRESOS TRIBUTARIOS
1. Impuesto a los Ingresos	77	65	72	68	75	291	98	90	77	106	147	79	63	1. Impuesto a los ingresos
- Personas Naturales	19	19	29	22	23	29	29	33	23	21	46	23	20	- Personas naturales
- Personas Jurídicas	36	43	41	43	50	68	57	55	52	50	51	50	41	- Personas jurídicas
- Regularizaciones	22	3	2	3	2	194	12	2	2	35	50	6	2	- Regularizaciones
2. Impuesto a la Importación	6	4	2	3	5	1	6	7	3	0	1	0	4	2. Impuesto a la importación
3. Impuesto General a las Ventas	169	141	137	165	131	156	156	147	130	123	129	149	172	3. Impuesto general a las ventas
- Operaciones Internas	52	55	55	60	60	75	69	79	65	62	65	60	77	- Operaciones internas
- Operaciones Externas	117	85	82	105	71	81	87	68	65	61	64	89	95	- Operaciones externas
4. Impuesto Selectivo al Consumo	25	28	17	31	16	31	35	15	30	22	15	26	25	4. Impuesto selectivo al consumo
5. Otros Ingresos Tributarios	15	13	8	8	8	86	9	7	7	7	9	6	12	5. Otros ingresos tributarios
II. INGR. NO TRIBUTARIOS	5	3	0	4	3	1	3	5	3	3	1	6	5	II. INGR. NO TRIBUTARIOS
INGRESOS CORRIENTES (I+II)	297	254	236	279	238	566	307	271	250	261	302	266	281	INGRESOS CORRIENTES (I+II)

FUENTE: SUNAT.

ELABORACIÓN:BCRP.Sucursal Arequipa. Departamento de Estudios Económicos



ANEXO 13

AREQUIPA: GASTOS NO FINANCIEROS DEL GOBIERNO NACIONAL

(Millones de nuevos soles)

	2014							2015						
	JUN	JUL	AGO	SET	OCT	NOV	DIC	ENE	FEB	MAR	ABR	MAY	JUN	
GASTOS NO FINANCIEROS	167	139	136	118	121	105	344	131	117	129	120	174	180	GASTOS NO FINANCIEROS
A. GASTOS CORRIENTES	101	116	111	94	91	79	159	122	105	117	106	116	110	A. GASTOS CORRIENTES
1. Personal y obligaciones sociales	45	52	45	44	44	42	59	77	61	59	59	60	61	1. Personal y obligaciones sociales
2. Pensiones y otras prestaciones	23	47	24	30	24	23	51	24	23	24	25	23	24	2. Pensiones y otras prestaciones
3. Bienes y servicios	25	15	18	14	13	13	38	8	10	16	13	17	15	3. Bienes y servicios
4. Donaciones y transferencias	5	1	8	1	0	0	1	11	8	9	2	8	4	4. Donaciones y transferencias
5. Otros gastos	3	2	16	5	10	1	10	2	3	9	7	8	6	5. Otros gastos
B. GASTOS DE CAPITAL	66	23	25	24	30	26	185	9	12	12	14	58	70	B. GASTOS DE CAPITAL
1. Adquisición de activos no financieros	64	23	25	24	29	26	180	9	11	12	14	56	69	1. Adquisición de activos no financieros
2. Donaciones y transferencias	2	0	0	0	1	0	1	0	1	0	0	1	0	2. Donaciones y transferencias
3. Adquisición de activos financieros	0	0	0	0	0	0	0	0	0	0	0	0	0	3. Adquisición de activos financieros
4. Otros gastos	0	0	0	0	0	0	4	0	0	0	0	1	1	4. Otros gastos

1/ Información actualizada al 30 de junio de 2015.

FUENTE: Ministerio de Economía y Finanzas

ELABORACIÓN: BCRP. Sucursal Arequipa. Departamento de Estudios Económicos

ANEXO 14

AREQUIPA: GASTOS NO FINANCIEROS DEL GOBIERNO REGIONAL

(Millones de nuevos soles)

	2014							2015						
	JUN	JUL	AGO	SET	OCT	NOV	DIC	ENE	FEB	MAR	ABR	MAY	JUN	
GASTOS NO FINANCIEROS	155	139	150	89	132	131	110	73	69	91	121	88	127	GASTOS NO FINANCIEROS
A. GASTOS CORRIENTES	70	84	71	74	82	82	127	71	64	66	76	72	80	A. GASTOS CORRIENTES
1. Personal y obligaciones sociales	45	53	46	42	47	47	68	49	43	43	48	46	50	1. Personal y obligaciones sociales
2. Pensiones y otras prestaciones	13	18	13	12	14	14	21	17	13	13	13	12	12	2. Pensiones y otras prestaciones
3. Bienes y servicios	11	11	11	12	15	15	33	5	8	10	11	13	12	3. Bienes y servicios
4. Otros gastos	2	3	1	8	6	6	5	0	0	0	4	1	6	4. Otros gastos
B. GASTOS DE CAPITAL	85	55	78	15	50	49	-17	2	5	25	45	16	47	B. GASTOS DE CAPITAL
1. Adquisición de activos no financieros	80	29	73	13	47	47	-19	1	4	15	9	12	41	1. Adquisición de activos no financieros
2. Servicio de Deuda	0	1	0	1	2	1	1	1	1	1	35	2	1	2. Servicio de Deuda
3. Donaciones y transferencias	5	26	5	1	1	1	1	0	0	9	1	2	5	3. Donaciones y transferencias

1/ Información actualizada al 30 de junio de 2015.

FUENTE: Ministerio de Economía y Finanzas

ELABORACIÓN: BCRP. Sucursal Arequipa. Departamento de Estudios Económicos



ANEXO 15

AREQUIPA: GASTOS NO FINANCIEROS DE LOS GOBIERNOS LOCALES

(Millones de nuevos soles)

	2014							2015						
	JUN	JUL	AGO	SET	OCT	NOV	DIC	ENE	FEB	MAR	ABR	MAY	JUN	
GASTOS NO FINANCIEROS	119	119	78	94	102	111	246	18	44	85	70	82	77	GASTOS NO FINANCIEROS
A. GASTOS CORRIENTES	36	41	33	36	37	34	69	13	26	40	36	33	33	A. GASTOS CORRIENTES
1. Personal y obligaciones sociales	9	16	10	9	11	10	18	9	11	15	11	11	10	1. Personal y obligaciones sociales
2. Pensiones y otras prestaciones	2	3	2	3	2	2	3	1	2	2	2	2	2	2. Pensiones y otras prestaciones
3. Bienes y servicios	24	21	20	22	22	21	45	3	13	21	21	18	19	3. Bienes y servicios
4. Donaciones y Transferencias	1	1	1	1	1	0	2	0	0	1	1	1	1	4. Donaciones y Transferencias
5. Otros gastos	0	1	0	1	1	1	1	0	0	1	1	1	1	5. Otros gastos
B. GASTOS DE CAPITAL	83	78	45	58	65	77	177	5	18	45	34	49	44	B. GASTOS DE CAPITAL
1. Donaciones y Transferencias	0	28	-1	4	0	-5	-15	1	0	0	0	1	1	1. Donaciones y Transferencias
2. Otros Gastos	0	0	1	0	0	0	0	0	0	0	0	0	0	2. Otros Gastos
3. Servicio de Deuda	0	0	1	0	0	1	4	0	0	0	1	1	0	3. Servicio de Deuda
4. Adquisición de Activos no Financieros	83	50	44	54	65	81	188	4	18	45	33	47	43	4. Adquisición de Activos no Financieros

1/ Información actualizada al 30 de junio de 2015.

FUENTE: Ministerio de Economía y Finanzas

ELABORACIÓN: BCRP. Sucursal Arequipa. Departamento de Estudios Económicos

ANEXO 16

AREQUIPA: COLOCACIONES
(Saldo en millones de nuevos soles)

ENTIDADES	2014							2015						
	JUN	JUL	AGO	SET	OCT	NOV	DIC	ENE	FEB	MAR	ABR	MAY	JUN	
I. BANCO DE LA NACION	180	180	181	183	184	185	184	187	188	189	189	188	188	I. BANCO DE LA NACION
II. AGROBANCO	62	63	65	63	62	60	59	59	61	60	62	62	62	II. AGROBANCO
III. BANCA MULTIPLE	5142	5148	5207	5263	5316	5392	5437	5492	5521	5796	5841	5841	5904	III. BANCA MULTIPLE
IV. INST. NO BANCARIAS	2746	2761	2771	2765	2788	2806	2821	2853	2846	2577	2584	2592	2588	IV. INST. NO BANCARIAS
Empresas Financieras	1149	1159	1163	1171	1182	1195	1201	1208	1201	919	907	903	904	Empresas Financieras
Cajas Municipales	1526	1529	1534	1517	1526	1532	1540	1569	1567	1579	1597	1607	1614	Cajas Municipales
Cajas Rurales	57	58	60	60	61	59	60	60	62	63	64	65	53	Cajas Rurales
Edpymes	14	14	14	17	19	20	20	16	16	16	16	17	17	Edpymes
TOTAL (I+II+III)	8133	8154	8194	8213	8272	8368	8501	8591	8616	8622	8676	8683	8742	TOTAL (I+II+III)
Depósitos en MN	6234	6258	6296	6330	6445	6572	6617	6688	6730	6760	6869	6939	7015	Depósitos en MN
Depósitos en ME	1896	1896	1898	1883	1827	1796	1884	1904	1886	1862	1807	1743	1727	Depósitos en ME

FUENTE: Superintendencia de Banca, Seguros y AFP's

ELABORACIÓN: BCRP. Sucursal Arequipa. Departamento de Estudios Económicos



ANEXO 17

AREQUIPA: DEPÓSITOS

(Saldo en millones de nuevos soles)

ENTIDADES	2014							2015						
	JUN	JUL	AGO	SET	OCT	NOV	DIC	ENE	FEB	MAR	ABR	MAY	JUN	
I. BANCO DE LA NACION	492	517	538	544	538	532	532	526	505	523	527	514	527	I. BANCO DE LA NACION
II. BANCA MULTIPLE	4377	3778	3688	3666	3687	3702	3681	3692	3706	3884	3983	4042	4077	II. BANCA MULTIPLE
III. INST. NO BANCARIAS	2251	2276	2278	2263	2265	2287	2296	2317	2297	2303	2284	2325	2316	III. INST. NO BANCARIAS
Empresas Financieras	343	359	364	367	373	377	370	383	362	366	363	370	348	Empresas Financieras
Cajas Municipales	1863	1872	1869	1851	1849	1866	1882	1890	1890	1896	1880	1910	1925	Cajas Municipales
Cajas Rurales	45	45	45	45	43	44	44	44	45	41	41	45	43	Cajas Rurales
TOTAL (I+II+III)	7120	6571	6504	6473	6490	6521	6509	6535	6508	6710	6794	6881	6920	TOTAL (I+II+III)
Depósitos en MN	4697	4827	4782	4758	4741	4768	4819	4808	4769	4888	4910	4939	4928	Depósitos en MN
Depósitos en ME	2422	1746	1723	1714	1749	1752	1691	1728	1739	1822	1884	1942	1992	Depósitos en ME

FUENTE: Superintendencia de Banca, Seguros y AFP's

ELABORACIÓN: BCRP. Sucursal Arequipa. Departamento de Estudios Económicos

ANEXO 18

AREQUIPA: TASA DE MOROSIDAD 1/
(En Porcentajes)

ENTIDADES	2014								2015					ENTIDADES FINANCIERAS
	MAY	JUN	JUL	AGO	SET	OCT	NOV	DIC	ENE	FEB	MAR	ABR	MAY	
I. BANCO DE LA NACIÓN	0,4	0,5	0,4	0,5	0,5	0,6	0,5	0,5	0,6	0,6	0,5	0,6	0,6	I. BANCO DE LA NACIÓN
II. AGROBANCO	2,1	2,0	2,0	2,0	2,4	4,0	3,8	3,3	3,5	4,3	4,1	5,9	5,9	II. AGROBANCO
III. BANCA MULTIPLE	2,5	2,4	1,8	2,3	2,2	2,1	2,1	2,0	2,1	2,1	2,2	2,3	2,5	III. BANCA MULTIPLE
IV. INSTIT. NO BANCARIAS														IV. INSTIT. NO BANCARIAS
Cajas Municipales	6,4	6,2	5,9	6,8	6,8	6,6	6,5	5,3	6,3	6,4	6,6	6,1	6,3	Cajas Municipales
Cajas Rurales	14,9	12,6	9,8	13,7	13,7	13,7	11,7	11,8	12,8	12,1	13,5	13,2	13,2	Cajas Rurales
Empresas Financieras	6,0	6,1	4,6	6,6	6,6	6,6	6,7	6,8	7,2	7,3	8,2	8,1	8,2	Empresas Financieras
Edpymes	7,9	7,4	6,9	5,9	4,4	4,1	4,2	4,3	5,1	5,1	4,5	4,8	4,6	Edpymes
TOTAL	3,8	3,7	3,1	3,9	3,8	3,7	3,7	3,4	3,7	3,7	3,8	3,8	3,9	TOTAL

1/ Cifras Preliminares

FUENTE: Superintendencia de Banca, Seguros y AFP's

ELABORACIÓN:BCRP.Sucursal Arequipa. Departamento de Estudios Económicos

