

BANCO CENTRAL DE RESERVA DEL PERU
SUCURSAL AREQUIPA



AREQUIPA: Síntesis de Actividad Económica
Abril 2015¹

Departamento de Estudios Económicos

El Banco Central de Reserva del Perú (BCRP) ha considerado presentar un conjunto de indicadores sectoriales de actividad económica con la finalidad de poder realizar el seguimiento del desempeño de la economía departamental. Para el sector real, se ha utilizado el Valor Bruto de Producción a precios del año 2007 para los sectores disponibles. Cabe señalar que a partir de enero 2014, el Instituto Nacional de Estadística (INEI) ha realizado el cambio de año base (de 1994 a 2007) para la construcción del Producto Bruto Interno (PBI) nacional, estando en elaboración la desagregación departamental. En la medida que se publique referida información, el BCRP volvería a elaborar para cada departamento un indicador agregado de actividad económica.

¹ En el presente informe participaron Lizzie Jugo, Judith Reátegui y Nilda Cabrera.

ÍNDICE

	<i>Página</i>
RESUMEN EJECUTIVO	3
I. ACTIVIDAD PRODUCTIVA.....	5
1. Actividad primaria	5
1.1 Sector agropecuario	5
1.2 Sector pesca.....	6
1.3 Sector minería	7
2. Otros indicadores sectoriales	8
2.1 Sector manufactura	8
2.2 Sector construcción.....	10
2.3 Arribos a los establecimientos de hospedaje.....	10
II. ASPECTOS LABORALES	11
1. Empleo.....	11
III. SECTOR EXTERNO	12
1. Exportaciones	12
IV. CRÉDITO Y DEPÓSITOS	13
1. Crédito	13
2. Depósitos.....	14
V. GASTO PÚBLICO NO FINANCIERO.....	16
1. Gasto corriente no financiero	16
2. Gasto de Capital.....	16
VI. ANEXOS.....	19

RESUMEN EJECUTIVO

Principales hechos de importancia

- En abril, los indicadores mostraron una tendencia negativa, en relación, al período interanual así el **sector agropecuario** registró una caída de 21,4 por ciento, el **sector pesca** de 98,7 por ciento y el **sector minero** de 26,5 por ciento.
- En otros **indicadores económicos**, el **sector manufacturero** reportó una variación negativa de 23,5 por ciento, asociada a la manufactura no primaria; los **despachos de cemento** retrocedieron 10,2 por ciento; el **arribo de turistas** cayó 8,9 por ciento; el **empleo formal** en abril experimentó un crecimiento interanual de 4,9 por ciento. El **crédito** se incrementó 7,5 por ciento, los **depósitos** cayeron 0,7 por ciento; el **gasto de capital** registró una variación negativa de 63,6 por ciento.

Actividad primaria

- En el mes de análisis, el **sector agropecuario** registró una ligera caída de 21,4 por ciento, determinada por el menor dinamismo del sub-sector agrícola (-29,6 por ciento), resultado del menor registro en los volúmenes de producción de los cultivos de alfalfa (-1,4 por ciento), arroz (-25,7 por ciento), maíz chala (-18,6 por ciento) y tomate (-59,1 por ciento); por su parte, la actividad pecuaria cayó ligeramente (-0,2 por ciento), por efecto de la menor producción de huevos (-2,1 por ciento) y carne de vacuno (-18,2 por ciento). En el primer cuatrimestre del año, el sector agropecuario mantuvo un indicador negativo de 7,9 por ciento, resultado de la contracción de la actividad agrícola en 12,7 por ciento.
- El **sector pesca** registró una caída de 98,7 por ciento, explicada por la menor captura de anchoveta para la pesca industrial (-99,8 por ciento), además de la direccionada a la pesca de consumo humano directo. Entre enero y abril, la actividad mantuvo un indicador negativo de 75,3 por ciento, asociado a la menor extracción para la línea de consumo humano indirecto (-93,0 por ciento).
- El **sector minero** experimentó una contracción de 26,5 por ciento explicada por la menor extracción de cobre (-34,8 por ciento) y en menor medida de oro (-6,4 por ciento) y molibdeno (-41,8 por ciento). En los cuatro primeros meses del año, el sector mantuvo un indicador negativo de 18,3 por ciento, debido a la menor producción de cobre, principalmente.

Otros indicadores de actividad económica

- El **sector manufactura** registró una variación negativa de 23,5 por ciento en abril, respecto a igual mes de 2014, debido a la desaceleración de la industria no primaria (-3,5 por ciento) ligada a las líneas de molinería, cemento y productos metálicos; adicionalmente, la manufactura primaria cayó 63,8 por ciento, al registrar menores volúmenes de producción las líneas de pesca y minería. En los meses de enero a abril, el sector manufactura, acumuló una variación negativa de 8,3 por ciento, asociada a la caída de la manufactura primaria (-30,9 por ciento) y de la manufactura no primaria (-1,5 por ciento).
- Los **despachos de cemento** registraron una evolución negativa de 10,2 por ciento, en relación al período interanual; y en el acumulado al mes de abril reportaron una ligera contracción de 0,3 por ciento.
- El **arribo de turistas a los establecimientos de hospedaje** en el mes, equivalente a 133 287 personas registró una caída de 8,9 por ciento en el período interanual, explicado por el menor flujo de turistas nacionales y extranjeros. En el primer cuatrimestre del año, el número de visitantes mantuvo un indicador positivo en 0,3 por ciento, por el dinamismo del turismo nacional.

- En la ciudad de Arequipa el **empleo formal** en empresas privadas formales de 10 a más trabajadores, en abril registró un crecimiento interanual de 4,9 por ciento; impulsado por el dinamismo del sector extractivo (15,5 por ciento), principalmente; además de servicios (7,2 por ciento), comercio (2,7 por ciento), transporte, almacenes y comunicaciones (2,4 por ciento) y manufactura (0,5 por ciento). En el primer cuatrimestre del año, el empleo formal mantuvo un crecimiento de 3,6 por ciento, sostenido fundamentalmente por el dinamismo del sector extractivo (12,3 por ciento).
- El **crédito** tuvo una evolución positiva de 7,5 por ciento en el mes de análisis, al compararlo con similar mes del año anterior. La **morosidad** en el mes de marzo fue de 3,8 por ciento. Los **depósitos** disminuyeron en 0,7 por ciento
- Los **gastos de capital** en Arequipa, equivalentes a S/. 57,0 millones, registraron una contracción de 63,6 por ciento, en el período interanual en términos reales, determinado por el menor gasto realizado por el Gobierno Nacional, Regional y los gobiernos locales. Entre enero y abril, los gastos de capital mantuvieron una contracción de 59,8 por ciento.

CUADRO N° 1
OTROS INDICADORES DE ACTIVIDAD ECONÓMICA
 (Variación % respecto a similar mes del año anterior)

	Nov.14	Dic.14	Ene.15	Feb.15	Mar.15	Abr.15
Producción industrial 1/	↓ -5,7	↓ -3,7	↓ -4,3	↓ -4,6	↑ 1,4	↓ -23,5
Despachos de cemento	↓ -0,5	↓ -4,5	↓ -5,1	↓ -11,0	↓ -3,6	↓ -10,2
Arribos a establecimientos de hospedaje	↓ -5,9	↑ 1,6	↑ 3,1	↑ 6,7	↓ -0,9	↓ -8,9
Empleo formal urbano 3/	↑ 4,2	↑ 4,2	↑ 3,3	↑ 3,1	↑ 3,3	↑ 4,9
Crédito total 2/	↑ 9,0	↑ 9,2	↑ 9,6	↑ 8,7	↑ 7,4	↑ 7,5
Inversión Pública 1/	↓ -15,7	↑ 170,5	↓ -78,4	↓ -73,5	↓ -30,1	↓ -64,0

1/ En términos reales

2/ En términos nominales

3/ En empresas de 10 a más trabajadores situadas en la ciudad de Arequipa

Fuentes: BCRP - Sucursal Arequipa, SBS, MTPE y MEF.

I. ACTIVIDAD PRODUCTIVA

1. Actividad primaria

1.1 Sector agropecuario

- En abril el **sector agropecuario** registró una caída de 21,4 por ciento, explicada tanto por la contracción del sub-sector agrícola (-29,5 por ciento) como por el sub-sector pecuario (-0,2 por ciento). En los cuatro primeros meses del año, el **valor agropecuario** se contrajo 7,9 por ciento, por el resultado negativo del sub-sector agrícola (-12,7 por ciento), empero atenuado por el aumento del sub-sector pecuario (0,7 por ciento).

CUADRO N° 2
SECTOR AGROPECUARIO 1/
(Miles de toneladas)

Subsectores	Estructura Porcentual 2013 2/	Abril				Enero - Abril			
		2014	2015	Var.%	Contribución al crecimiento 3/	2014	2015	Var.%	Contribución al crecimiento 3/
SECTOR AGRÍCOLA	62,5			-29,5	-21,4			-12,7	-8,2
Ají páprika	2,4	0,1	0,2	105,1	0,2	0,1	0,5	231,7	0,3
Ajo	1,5	1,8	1,9	7,6	0,0	5,5	6,0	9,0	0,0
Alfalfa	18,5	271,7	267,9	-1,4	-0,2	1134,9	1080,2	-4,8	-0,9
Arroz	10,4	95,1	70,7	-25,7	-8,4	185,1	160,5	-13,3	-2,8
Arveja grano verde	0,3	0,3	0,3	7,9	0,0	2,7	4,3	59,9	0,2
Caña de azúcar	0,3	6,6	0,5	-92,8	-0,2	33,3	11,1	-66,9	-0,2
Cebolla	14,4	18,7	23,9	27,7	1,5	84,6	100,2	18,5	1,5
Frijol grano seco	0,9	0,0	0,0	-24,0	0,0	0,4	0,2	-57,6	-0,1
Maíz chala	2,7	47,9	39,0	-18,6	-0,4	193,8	203,0	4,7	0,1
Maíz choclo	0,4	0,7	0,9	34,5	0,1	1,4	2,1	50,2	0,1
Olivo	0,4	16,0	0,2	-98,7	-14,1	19,9	0,2	-98,9	-5,7
Papa	6,3	9,3	10,3	10,6	0,2	45,0	38,3	-15,0	-0,4
Tomate	1,0	4,1	1,7	-59,1	-0,7	11,4	6,0	-47,5	-0,5
Trigo	0,9	0,0	0,0	1,4	0,0	0,1	0,0	-69,9	0,0
Vid	1,2	0,0	0,6	3787,4	0,3	13,0	12,2	-6,4	-0,2
Zapallo	0,9	4,2	5,5	31,3	0,2	24,0	33,3	38,9	0,4
SECTOR PECUARIO	37,5			-0,2	0,0			0,7	0,3
Carne de ave	18,9	8,7	8,7	0,5	0,1	34,6	34,8	0,5	0,1
Carne de ovino	0,4	0,2	0,2	-6,1	0,0	0,7	0,8	14,9	0,1
Carne de porcino	1,8	0,9	0,9	0,8	0,0	3,7	3,8	2,7	0,0
Carne de vacuno	1,5	0,6	0,5	-18,2	-0,2	2,2	2,1	-4,3	-0,1
Carne de caprino	0,0	0,0	0,0	-26,4	0,0	0,1	0,1	-1,4	0,0
Carne de alpaca	0,2	0,1	0,1	-32,8	0,0	0,5	0,5	-1,3	0,0
Carne de llama	0,0	0,0	0,0	-39,2	0,0	0,1	0,1	-8,1	0,0
Huevos	1,9	1,1	1,1	-2,1	0,0	4,3	4,3	-1,3	0,0
Leche	12,8	27,4	27,9	1,7	0,2	108,9	110,3	1,3	0,2
SECTOR AGROPECUARIO	100,0			-21,4	-21,4			-7,9	-7,9

1/ Cifras preliminares.

2/ A precios de 2007

3/ En base a la estructura de similar periodo de 2014

Fuente: Gerencia Regional de Agricultura y Riego-Arequipa

Elaboración: BCRP, Sucursal Arequipa, Departamento de Estudios Económicos

- La contracción de la **actividad agrícola** fue determinada principalmente por la menor producción de alfalfa (-1,4 por ciento), arroz (-25,7 por ciento), maíz chala (-18,6 por ciento) y tomate (-59,1 por ciento); y en menor medida por la producción de caña de azúcar (-92,8 por ciento), frijol grano seco (-24,0 por ciento) y olivo (-98,7 por ciento).
- Entre enero y abril, los cultivos que determinaron la evolución negativa del sub-sector agrícola fueron: alfalfa (-4,8 por ciento), arroz (-13,3 por ciento), papa (-15,0 por ciento), tomate (-47,5 por ciento) y vid (-6,4 por ciento); entre los principales.
- El resultado negativo de la **actividad pecuaria** se debió a los menores volúmenes de producción de carne de vacuno (-18,2 por ciento), huevo (2,1 por ciento) y carne de ovino (-6,1 por ciento) y camélidos, principalmente.

- En los cuatro primeros meses del presente año, el crecimiento del **sub-sector pecuario** fue explicado por la mayor producción de leche fresca (1,3 por ciento), carne de aves (0,5 por ciento), carne de porcino (2,7 por ciento) y carne de ovino (14,9 por ciento).
- En el mes de abril la **campaña de siembras 2014/2015** acumuló un área de siembra de 52 084 hectáreas, superficie menor en 1,5 por ciento en relación al mismo periodo de la campaña anterior. Entre los cultivos que se destacaron con menores extensiones de siembra se encuentran: alfalfa (-32,8 por ciento), frijol grano seco (-15,0 por ciento), maíz choclo (-27,8 por ciento) y papa (-10,5 por ciento).

CUADRO N° 3
SUPERFICIE SEMBRADA 1/
(En hectáreas)

	Campaña agrícola 2/		Variación	
	2013/2014	2014/2015	Absoluta	Porcentual
Ají pprika	289	229	- 60	-20,8
Ajo	1 432	1 513	81	5,7
Alfalfa	4 623	3 107	-1 516	-32,8
Arroz	20 070	20 416	346	1,7
Arveja Grano verde	1 003	1 072	69	6,9
Caña de azcar	28	16	- 12	-42,9
Cebolla	7 062	7 458	396	5,6
Frijol grano seco	4 294	3 652	- 642	-15,0
Maíz Chala	7 554	8 119	565	7,5
Maíz choclo	532	384	- 148	-27,8
Olivo	1	5	4	400,0
Papa	4 287	3 835	- 452	-10,5
Tomate	554	589	35	6,3
Trigo	255	218	- 37	-14,5
Vid	24	69	45	187,5
Zapallo	888	1 402	514	57,9
Total	52 896	52 084	- 812	-1,5

1/ Cifras preliminares.

2/ De agosto a abril.

Fuente: Gerencia Regional de Agricultura y Riego - Arequipa.

Elaboración: BCRP, Sucursal Arequipa. Departamento de Estudios Econmicos.

1.2 Sector pesca

- En abril, la **actividad pesquera** registr un cada de 98,7 por ciento respecto a su similar mes del 2014, asociada a la menor extraccin de anchoveta para el consumo humano indirecto (-99,8 por ciento), especficamente por la presencia de anchoveta juvenil que provoc el retraso de la pesca; adems de la contraccin de la captura de especies marinas para el consumo humano directo (-86,5 por ciento), en sus lneas de fresco (-86,9 por ciento) y congelado (-82,9 por ciento), que acento el resultado final del sector.
- Entre enero y abril, el sector pesca acumul una cada de 75,3 por ciento, explicada por la menor captura de recursos hidrobiolgicos para la lnea de congelado (-46,2 por ciento); adicionalmente se registr una disminucin del consumo humano indirecto (-93,0 por ciento), debido a la menor extraccin de anchoveta.

CUADRO N° 4
SECTOR PESCA 1/
(En toneladas)

	Abril			Enero - Abril		
	2014	2015	Var.%	2014	2015	Var.%
Consumo Humano Directo	6 654	899	-86,5	21 581	21 901	1,5
Fresco	5 980	784	-86,9	19 489	20 776	6,6
Congelado	674	115	-82,9	2 093	1 125	-46,2
Consumo Humano Indirecto	150 789	314	-99,8	150 789	10 541	-93,0
SECTOR PESCA 2/			-98,7			-75,3

1/ Cifras preliminares

2/ A precios de 2007

Fuente: Gerencia de la Producción-Arequipa

Elaboración: BCRP, Sucursal Arequipa, Departamento de Estudios Económicos.

- En abril, el precio promedio de la harina de pescado fue US\$ 1860,0 por tonelada, resultado superior en 17,7 por ciento en el período interanual e inferior en 2,1 por ciento en relación al mes anterior.

GRÁFICO N° 1
COTIZACIÓN INTERNACIONAL DE HARINA DE PESCADO
(Hamburgo - US\$/TM)

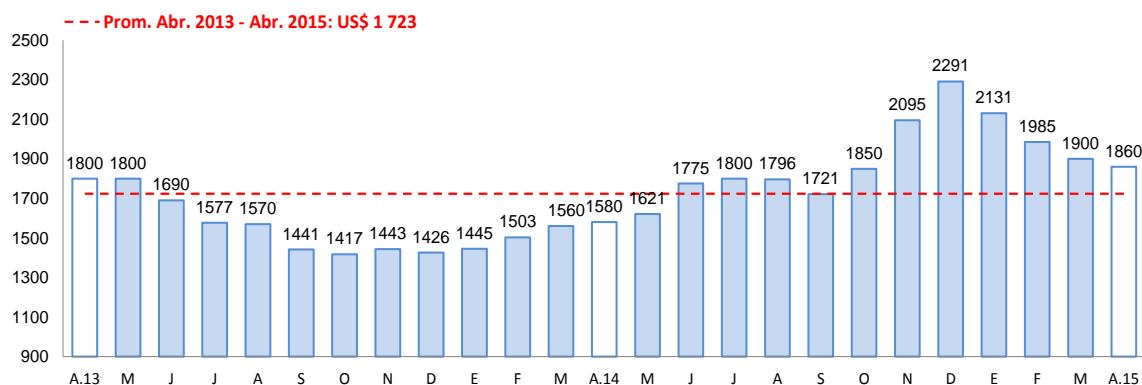

Fuente: Bloomberg.

1.3 Sector minería

- En el mes de abril, la **actividad minera** registró una caída de 26,5 por ciento, en relación al mismo mes del año anterior, explicada por la menor extracción de cobre (-34,8 por ciento), oro (-6,4 por ciento) y molibdeno (-41,8 por ciento); mientras que se presentó una mayor producción de plata (3,5 por ciento) y plomo (20,5 por ciento), entre otros; que atenuaron el resultado final del sector.
- En los cuatro primeros meses del presente año, la actividad minera registró una contracción de 18,3 por ciento, debido principalmente por los menores niveles de producción de cobre (-24,7 por ciento) y plata (-4,0 por ciento).

CUADRO N° 5
SECTOR MINERÍA 1/
(Variación % real respecto a similar periodo del año anterior)

Mineral	Estructura Porcentual 2013 2/	Abril				Enero - Abril			
		2014	2015	Var.%	Contribución 3/	2014	2015	Var.%	Contribución 3/
Cobre (TMF)	74,2	21 273	13 866	-34,8	-26,0	85 799	64 572	-24,7	-18,5
Oro (KGF)	15,3	1 175	1 101	-6,4	-1,0	4 354	4 478	2,9	0,4
Plata (KGF)	5,7	22 144	22 920	3,5	0,2	93 049	89 367	-4,0	-0,2
Plomo (TMF)	2,3	599	722	20,5	0,3	2 938	3 116	6,0	0,1
Zinc (TMF)	1,8	1 129	1 269	12,3	0,2	5 148	5 502	6,9	0,1
Molibdeno (TMF)	0,6	399	232	-41,8	-0,2	1 790	1 289	-28,0	-0,2
SECTOR MINERÍA 2/	100,0			-26,5	-26,5			-18,3	-18,3

1/ Cifras preliminares.

2/ A precios de 2007

3/ En base a la estructura de similar periodo de 2014.

Fuente: Ministerio de Energía y Minas.

Elaboración: BCRP, Sucursal Arequipa. Departamento de Estudios Económicos.

GRÁFICO N° 2
VARIACIÓN DE LA PRODUCCIÓN MINERA
(Variación % real respecto a similar mes del año anterior)

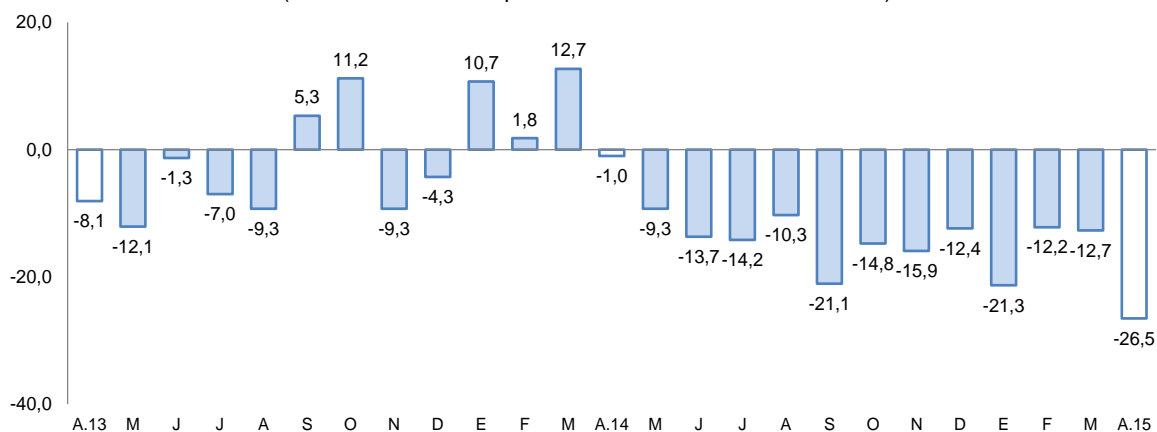

Fuente: Ministerio de Energía y Minas.

Elaboración: BCRP, Sucursal Arequipa, Departamento de Estudios Económicos

- La **cotización internacional de los principales metales** mostró una disminución en relación al similar mes del año anterior; especialmente de los precios del cobre (-9,6 por ciento), oro (-2,5 por ciento), plata (-17,3 por ciento) y plomo (-4,1 por ciento); en tanto que el precio del zinc registró un incremento de 8,7 por ciento.

2. Otros indicadores sectoriales

2.1 Sector manufacturera

- La **producción manufacturera**, en abril tuvo una variación negativa de 23,5 por ciento en comparación con la obtenida en similar mes del año 2014, evolución explicada por la contracción de la manufactura no primaria en 3,5 por ciento, así como de la manufactura primaria en 63,8 por ciento.
- La evolución negativa de la manufactura primaria estuvo determinada por los menores niveles producidos de congelado, harina y aceite de pescado, así como de cátodos de cobre.

- En la manufactura no primaria, determinaron la disminución, especialmente los rubros de molinería, bebidas alcohólicas, prendas de vestir, así como los rubros ligados a la actividad de construcción como pintura, barnices y lacas, cemento y productos metálicos.
- La producción acumulada entre enero y abril del presente año registró una disminución de 8,3 por ciento, debido a la caída de la manufactura primaria en 30,9 por ciento, al caer la producción pesquera y minera; así como por la contracción dada en la manufactura no primaria en 1,5 por ciento, por la menor producción especialmente de productos metálicos, pinturas, productos lácteos, de molinería y cerveza y malta.

CUADRO N° 6
SECTOR MANUFACTURA
(Variación % real respecto a similar período del año anterior)

Ramas de actividad	Estructura porcentual 2013 1/	Abril		Enero - Abril	
		Var.%	Contribución 2/	Var.%	Contribución 2/
MANUFACTURA PRIMARIA	19,7	-63,8	-21,2	-30,9	-7,1
Conservas y congelado pescado	4,1	-89,1	-1,4	-58,0	-0,7
Harina y aceite de pescado	1,1	-99,8	-15,6	-92,9	-4,1
Productos de cobre	14,5	-26,3	-4,2	-13,3	-2,3
MANUFACTURA NO PRIMARIA	80,3	-3,5	-2,3	-1,5	-1,2
Productos lácteos	5,5	17,8	1,1	-7,4	-0,5
Molinería	8,5	-12,5	-1,0	-4,0	-0,3
Cerveza y malta	14,3	-5,5	-0,7	-5,3	-0,7
Bebidas no alcohólicas	6,3	27,3	1,4	9,4	0,6
Hilatura de fibras textiles	7,6	5,2	0,4	-1,8	-0,2
Prendas de vestir	1,2	-8,7	-0,1	-3,9	0,0
Pintura, barnices y lacas	0,5	-42,4	-0,2	-20,6	-0,1
Fabricacion productos plásticos	0,9	49,0	0,2	-8,1	-0,1
Cemento	22,3	-8,1	-1,5	9,8	2,0
Productos metálicos	12,9	-29,5	-1,9	-19,1	-1,8
Lápices y conexos	0,3	35,7	0,0	-24,1	0,1
SECTOR MANUFACTURA	100,0	-23,5	-23,5	-8,3	-8,3

1/ A precios de 1994.

2/ En base a la estructura de similar período de 2014.

Fuente: Empresas Industriales

Elaboración: BCRP, Sucursal Arequipa. Departamento de Estudios Económicos.

GRAFICO N° 3
VARIACIÓN DE LA MANUFACTURA NO PRIMARIA
(Variación % real respecto a similar mes del año anterior)

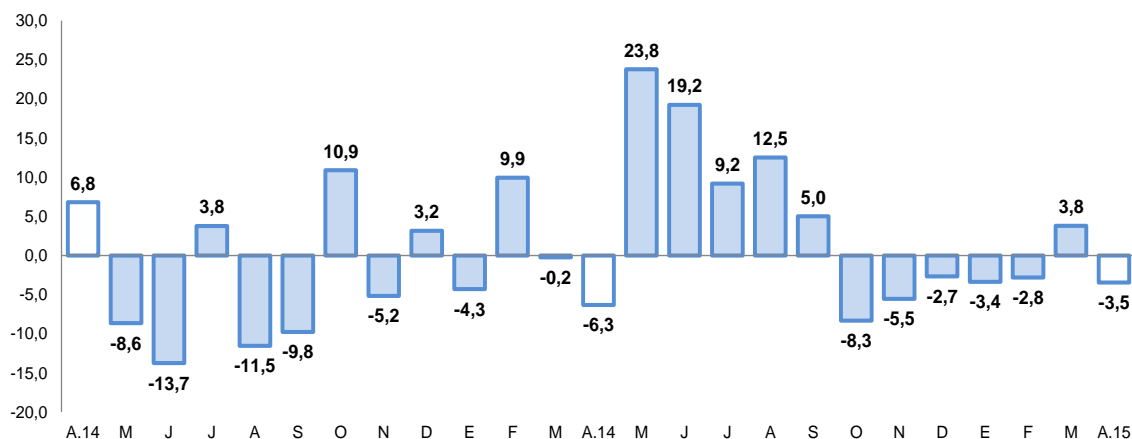

Fuente: BCRP, Sucursal Arequipa en base a información de las Empresas Industriales.

2.2 Sector construcción

- Los **despachos de cemento** al mercado interno, durante el mes de abril alcanzaron las 157 435 toneladas, con una variación negativa de 10,2 por ciento al compararlos con igual mes del año 2014.
- Durante los cuatro primeros meses del año en curso, los despachos acumulados sumaron 568 424 toneladas, con una disminución de 0,3 por ciento respecto a igual período del año anterior.

GRAFICO N° 4
VARIACIÓN DEL SECTOR CONSTRUCCIÓN
(Variación % real respecto a similar mes del año anterior)

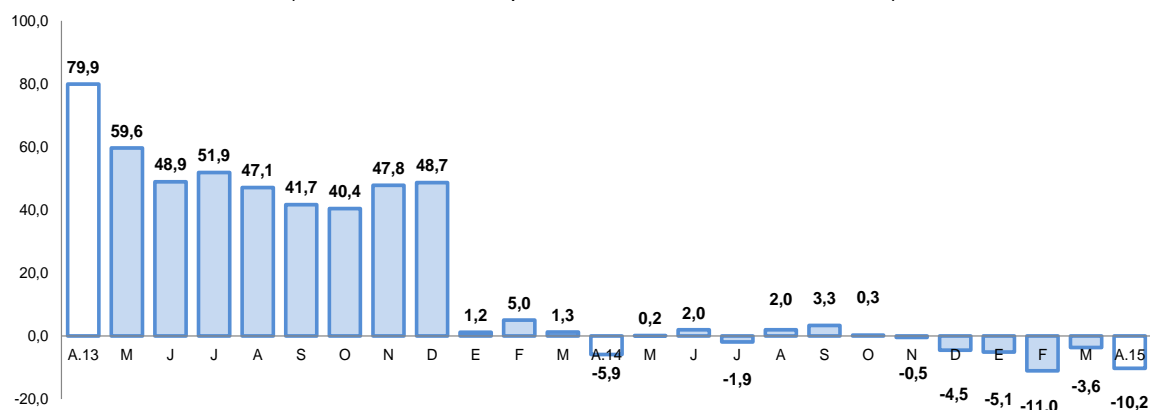

Fuente: BCRP, Sucursal Arequipa en base a información de las Empresas Industriales

2.3 Arribos a los establecimientos de hospedaje.

- El **arribo de turistas** a Arequipa en el mes de análisis fue de 133 287 personas, registrando una variación negativa de 8,9 por ciento en el período interanual, debido al menor flujo de turistas tanto nacionales como extranjeros; la mayor procedencia de los turistas nacionales fue de los departamentos de Lima, Puno, Cusco y Moquegua; mientras que los extranjeros de Francia, Estados Unidos de América, Alemania e Inglaterra, especialmente.
- En el período acumulado entre enero y abril del presente año, el número de visitantes fue de 568 432, con una ligera variación positiva de 0,3 por ciento respecto a similar período del año 2014, debido al incremento del turismo nacional en 0,6 por ciento, ya que el turismo receptivo se contrajo en 2,0 por ciento. El promedio de permanencia de éstos turistas fue de 1,48 días.

GRAFICO N° 5
VARIACIÓN DE ARRIBOS A ESTABLECIMIENTOS DE HOSPEDAJE
(Variación % respecto a similar mes del año anterior)

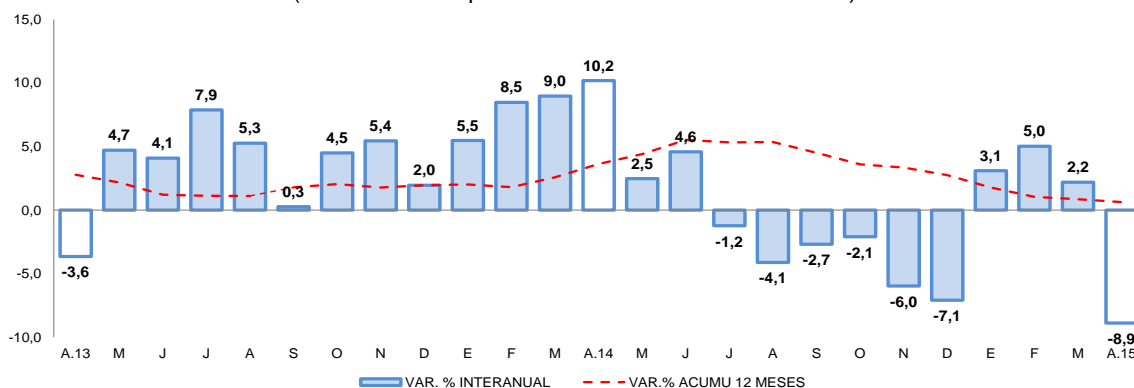

Fuente: Encuesta Mensual a Establecimientos de Hospedaje- MINCETUR.

II. ASPECTOS LABORALES

1. Empleo

- En la ciudad de Arequipa el empleo formal en empresas privadas formales de 10 a más trabajadores, en abril registró un crecimiento interanual de 4,9 por ciento; impulsado por el dinamismo del sector extractivo (15,5 por ciento), principalmente; además de servicios (7,2 por ciento), comercio (2,7 por ciento), transporte, almacenes y comunicaciones (2,4 por ciento) y manufactura (0,5 por ciento).
- En el primer cuatrimestre del año, el empleo formal mantuvo un crecimiento de 3,6 por ciento, sostenido fundamentalmente por el dinamismo del sector extractivo (12,3 por ciento).

CUADRO N° 7
CIUDAD DE AREQUIPA: ÍNDICE MENSUAL DE EMPLEO EN EMPRESAS PRIVADAS FORMALES DE 10 Y MÁS TRABAJADORES POR RAMA DE ACTIVIDAD ECONÓMICA 1/
 (Octubre 2010=100)

	Abril			Enero - Abril		
	2014	2015	Var.%	2014	2015	Var.%
Extractiva 2/	162,5	187,7	15,5	316,5	355,6	12,3
Industria manufacturera	110,8	111,4	0,5	218,7	220,1	0,7
Comercio	116,9	120,1	2,7	176,4	239,6	35,9
Transporte, almacenes y comunicaciones	113,0	115,8	2,4	224,6	233,4	3,9
Servicios 3/	115,0	123,3	7,2	153,4	220,3	43,6
Total	117,1	122,8	4,9	225,7	233,9	3,6

Nota: La información corresponde al primer día de cada mes.

1/ Cifras preliminares.

2/ Conformada por las subramas agricultura, pesca y minería.

3/ Conformada por las subramas servicios prestados a empresas, restaurantes y hoteles, establecimientos financieros, enseñanza, servicios sociales y comunales; y electricidad, gas y agua.

Fuente: MTPE - Encuesta Nacional de Variación del Empleo (ENVME)

Elaboración: BCRP, Sucursal Arequipa. Departamento de Estudios Económicos.

GRÁFICO N° 6
CIUDAD DE AREQUIPA: EMPLEO FORMAL URBANO EN EMPRESAS DE 10 A MÁS TRABAJADORES
 (Variación % respecto a similar mes del año anterior)

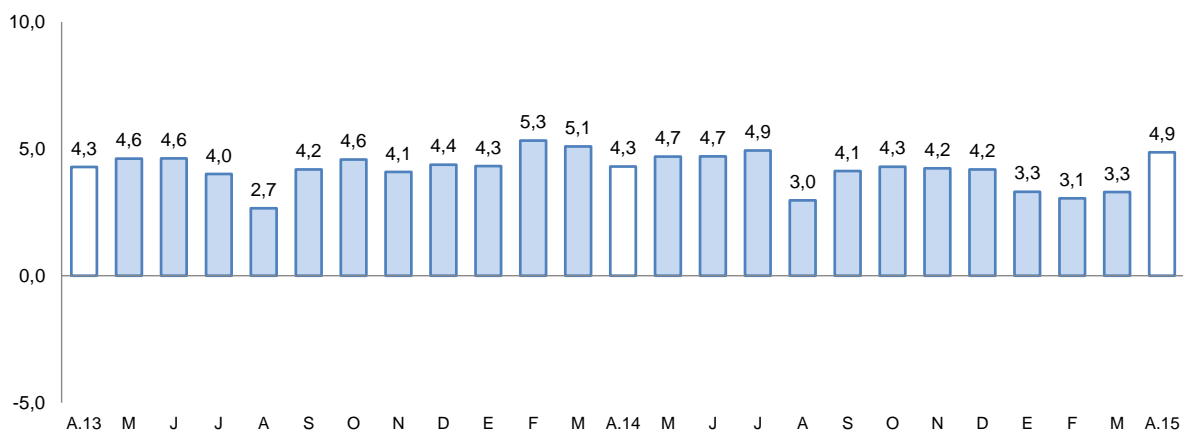

Fuente: Ministerio de Trabajo y Promoción del Empleo

III. SECTOR EXTERNO

1. Exportaciones

- En abril las exportaciones tuvieron una contracción de 9,8 por ciento, reflejado por el menor volumen exportado de los productos tradicionales (-10,5 por ciento), principalmente por la caída de los productos mineros (-10,7 por ciento) derivados del oro, plata y plomo; adicionalmente se registró una caída de los productos no tradicionales (-7,2 por ciento), explicado por el menor dinamismo de los rubros agropecuario (-44,4 por ciento) y químico (-21,3 por ciento), principalmente.
- En los cuatro primeros meses del año, las exportaciones descendieron 16,5 por ciento, debido a la caída de los productos tradicionales (-19,7 por ciento), asociada a los menores embarques de los productos mineros (-19,9 por ciento) y pesqueros (-2,8 por ciento); además del declinio de los productos no tradicionales (-1,5 por ciento), debido a los menores envíos de productos agropecuarios (-28,9 por ciento), pesqueros (-45,3 por ciento) y sidero-metalúrgicos (-4,2 por ciento); entre otros.
 - Los principales países destino de las exportaciones, entre enero y abril, fueron: Canadá (26,0 por ciento), Japón (17,0 por ciento), República Popular China (10,2 por ciento), Estados Unidos (9,9 por ciento) y Suiza (9,0 por ciento); entre otros. A nivel de productos, hacia Canadá fueron enviados oro en bruto (90,3 por ciento), a Japón minerales de cobre y sus concentrados (98,6 por ciento), a República Popular China minerales de cobre y sus concentrados (55,1 por ciento), a Estados Unidos de América minerales de molibdeno y sus concentrados (30,4 por ciento) y finalmente a Suiza se destinó oro en bruto (99,8 por ciento),
 - La estructura de las exportaciones a nivel de los principales productos vendidos, registró a oro en bruto con la mayor participación con el 33,7 por ciento, seguido de minerales de cobre y sus concentrados con el 31,5 por ciento; entre otros.

CUADRO N° 7
AREQUIPA: EXPORTACIONES POR GRUPO DE PRODUCTOS 1/
(Valor FOB en millones de US\$)

TIPO	Abril			Enero - Abril		
	2014	2015	Var. %	2014	2015	Var. %
PRODUCTOS TRADICIONALES	173,3	155,1	-10,5	800,2	642,6	-19,7
Pesqueros	2,4	2,5	5,3	7,9	7,7	-2,8
Agrícolas	0,4	0,4	-4,0	1,8	1,9	2,3
Mineros	170,5	152,2	-10,7	790,5	633,0	-19,9
Petróleo y derivados	0,0	0,0	n.d.	0,0	0,0	n.d.
PRODUCTOS NO TRADICIONALES	43,7	40,6	-7,2	173,8	171,1	-1,5
Agropecuarios	11,2	6,2	-44,4	42,4	30,1	-28,9
Pesqueros	0,6	0,4	-30,8	5,2	2,8	-45,3
Textiles	15,1	15,5	2,8	53,5	58,9	10,1
Maderas y papeles y sus derivados	0,0	0,1	54,1	0,2	0,4	107,9
Químicos	6,6	5,2	-21,3	22,0	22,7	3,4
Minerales no metálicos	2,2	3,1	40,1	7,1	12,7	78,3
Sidero-metalúrgicos	6,9	9,8	42,5	39,1	37,5	-4,2
Metal-mecánicos	0,5	0,2	-55,4	2,0	4,1	104,0
Otros	0,6	0,1	-84,5	2,3	1,9	-18,1
TOTAL EXPORTACIONES	217,0	195,7	-9,8	974,0	813,7	-16,5

1/ Cifras preliminares.

Fuente: Superintendencia Nacional de Aduanas y de Administración Tributaria.

Elaboración: BCRP, Sucursal Arequipa, Departamento de Estudios Económicos.

IV. CRÉDITO Y DEPÓSITOS

1. Crédito

- Los **créditos** en Arequipa al último día de abril tuvieron un saldo de S/. 8 676 millones; con una variación positiva de 7,5 por ciento, al compararlos con igual mes del año anterior. El Banco de la Nación canalizó el 2,2 por ciento, siendo sus colocaciones en moneda nacional las que determinaron su crecimiento de 5,6 por ciento; Agrobanco participó con el 0,7 por ciento de las colocaciones y reportó una variación positiva de 6,9 por ciento por mayores colocaciones especialmente en moneda nacional; la banca múltiple canalizó el 67,3 por ciento del crédito total y registró un crecimiento de 14,4 por ciento, por mayores colocaciones en moneda nacional, que compensaron la caída registrada en moneda extranjera; las instituciones no bancarias participaron con el 29,8 por ciento del total colocado, las que se contrajeron 5,1 por ciento, por menores créditos colocados en moneda nacional y extranjera. Los créditos estuvieron conformados en un 79,2 por ciento por moneda nacional y que tuvieron un aumento de 12,1 por ciento en el período interanual; mientras que en moneda extranjera representaron el 20,8 por ciento y sus saldos disminuyeron 6,9 por ciento.

CUADRO N° 8
CREDITO DIRECTO
(Saldos en millones de nuevos soles)

	Estructura %		Abril		Var. %
	Abril 2015	2014	2015		
Banco de la Nación	2,2	179	189	5,6	
Agrobanco	0,7	58	62	6,9	
Banca múltiple	67,3	5 108	5 841	14,4	
Instituciones no bancarias	29,8	2 723	2 584	-5,1	
Cajas municipales	18,4	1 520	1 597	5,1	
Cajas rurales	0,7	58	64	10,3	
Edpymes	0,2	127	17	-86,6	
Financieras	10,4	1 018	906	-11,0	
TOTAL	100,0	8 068	8 676	7,5	
A Empresas	60,1	4 979	5 217	4,8	
Consumo	23,2	1 825	2 009	10,1	
Hipotecario	16,7	1 264	1 450	14,7	
En moneda nacional	79,2	6 127	6 869	12,1	
En moneda extranjera	20,8	1 941	1 807	-6,9	

1/ En puntos porcentuales.

Fuente: Superintendencia de Banca, Seguros y AFP.

Elaboración: BCRP, Sucursal Arequipa. Departamento de Estudios Económicos.

- Según tipo de crédito, las mayores colocaciones correspondieron a créditos a empresas, las que representaron el 60,1 por ciento y tuvieron una variación positiva de 4,8 por ciento; luego se ubicaron los créditos de consumo que representaron el 23,2 por ciento y tuvieron un crecimiento de 10,1 por ciento, seguidos de los créditos hipotecarios que representaron el 16,7 por ciento y aumentaron 14,7 por ciento.

GRAFICO N° 6
VARIACIÓN DEL CREDITO DIRECTO
 (Var. % respecto a similar mes del año anterior)

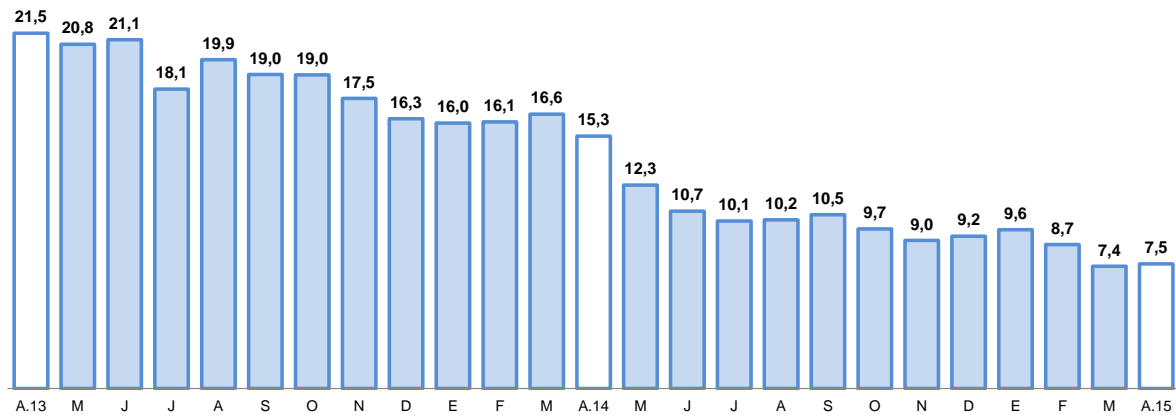

Fuente: Superintendencia de Banca, Seguros y AFP's.

Elaboración: BCRP, Sucursal Arequipa, Departamento de Estudios Económicos.

- La **cartera morosa** correspondiente al mes de marzo fue de 3,8 por ciento, 0,3 puntos porcentuales superior a la registrada en igual mes del año 2 014, correspondiendo las tasas más elevadas a las cajas rurales con 13,5 por ciento, empresas financieras con 8,2 por ciento y Cajas Municipales de Ahorro y Crédito que reportaron el 6,6 por ciento.

GRAFICO N° 7
TASA DE MOROSIDAD 1/
 (Porcentaje)

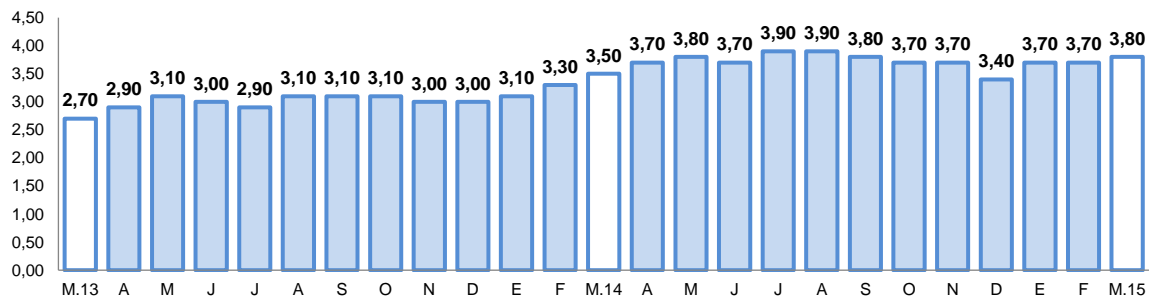

1/ Morosidad = (créditos vencidos + créditos en cobranza judicial) / colocaciones brutas.

2. Depósitos

- Los **depósitos** tuvieron un saldo de S/. 6 886 millones, con una variación negativa de 0,7 por ciento, en comparación a abril de 2014; el Banco de la Nación captó el 7,7 por ciento de los depósitos totales y sus saldos se contrajeron 0,8 por ciento en el período comparativo, por menores saldos en la modalidad a la vista; la banca múltiple que participó con el 58,9 por ciento del total de depósitos, tuvo una disminución de 4,1 por ciento, por menores captaciones en las modalidades a la vista y a plazo en moneda extranjera; mientras que las empresas no bancarias cuya participación alcanzó el 33,4 por ciento, aumentaron sus captaciones 6,0 por ciento, al incrementarse sus captaciones en las modalidades tanto a plazo como en ahorros en ambas monedas. Los depósitos estuvieron conformados en un 71,3 por ciento por moneda nacional, los que crecieron 5,9 por ciento y 28,7 por ciento por

moneda extranjera que disminuyeron 13,9 por ciento. En el período comparativo la conformación fue de 66,9 por ciento en moneda nacional y 33,1 por ciento en moneda extranjera.

- Por modalidad de captación, los depósitos en ahorros representaron el 40,9 por ciento; los depósitos a plazo el 39,6 por ciento y los depósitos a la vista el 19,5 por ciento; registrando incremento en el período interanual en la modalidad de ahorros del 16,0 por ciento, debido al aumento tanto en moneda nacional como en extranjera y a la vista en 3,0 por ciento determinado por el aumento en moneda nacional; por el contrario la modalidad a plazo tuvo una disminución de 14,8 por ciento, al contraerse los saldos en moneda extranjera.

**CUADRO N° 9
DEPOSITOS**
(Saldos en millones de nuevos soles)

	Estructura % Abril 2015	Abril		Var. %
		2014	2015	
Banco de la Nación	7,7	532	528	-0,8
Banca múltiple	58,9	4 231	4 059	-4,1
Instituciones no bancarias	33,4	2 169	2 299	6,0
Cajas municipales	27,5	1 838	1 894	3,0
Cajas rurales	0,6	43	42	-2,3
Financieras	5,3	288	363	26,0
TOTAL	100,0	6 932	6 886	-0,7
Vista	19,5	1 301	1 340	3,0
Ahorro	40,9	2 428	2 816	16,0
Aplazo	39,6	3 203	2 730	-14,8
En moneda nacional	71,3	4 637	4 910	5,9
En moneda extranjera	28,7	2 295	1 976	-13,9

1/ En puntos porcentuales.

Fuente: Superintendencia de Banca, Seguros y AFP.

Elaboración: BCRP, Sucursal Arequipa. Departamento de Estudios Económicos.

**GRAFICO N° 8
VARIACIÓN DE LOS DEPOSITOS**
(Var. % respecto a similar mes del año anterior)

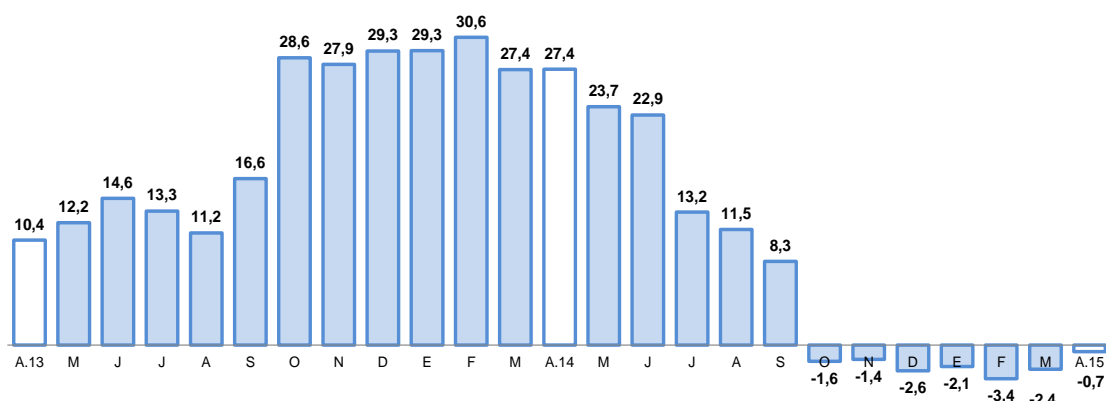

Fuente: Superintendencia de Banca, Seguros y AFP.

- El ratio colocaciones/depósitos en el mes de análisis fue de 1,26, superior al reportado en similar mes del año 2014 en que alcanzó el 1,16.



V. GASTO PÚBLICO NO FINANCIERO

1. Gasto corriente no financiero

- El **gasto corriente no financiero** ejecutado en el mes de abril fue de S/. 218 millones, con una variación positiva de 6,3 por ciento, en términos reales, en comparación a igual mes del año 2014 debido al aumento del gasto en el Gobierno Nacional y Gobierno Regional, en el primer caso debido al aumento en el rubro de remuneraciones; en el Gobierno Regional por mayor gasto en los rubros de remuneraciones, bienes, servicios y transferencias. En los gobiernos locales el gasto corriente registró variación negativa poco significativa debido a que si bien se contrajeron los gastos en remuneraciones, bienes y servicios, aumentó el correspondiente a pensiones.
- En los cuatro primeros meses del presente año, el gasto corriente no financiero en Arequipa fue de S/. 842 millones, con un incremento de 9,8 por ciento en comparación al gasto efectuado en similar período del 2014, determinado por el comportamiento creciente mostrado por los gobiernos nacional y regional; el Gobierno Nacional aumentó sus gastos en remuneraciones, pensiones y transferencias, mientras que el Gobierno Regional lo hizo en todos los rubros; este comportamiento fue contrarrestado por la reducción en el gasto corriente de los gobiernos locales, que reportaron menor gasto en los rubros de bienes, servicios, pensiones y transferencias.

CUADRO N°10
GASTO CORRIENTE NO FINANCIERO 1/2/
(Millones de nuevos soles)

	Abril			Enero- Abril		
	2014	2015	Var.%real	2014	2015	Var.%real
Gobierno Nacional	100	106	2,9	365	450	19,6
Gobierno Regional	64	76	15,3	255	277	5,4
Gobiernos locales	35	36	-0,2	124	115	-10,0
Total	199	218	6,3	744	842	9,8

1/ Información actualizada al 30 de abril de 2015.

2/ Comprende el gasto en remuneraciones, bienes y servicios y pensiones.

Fuente: Ministerio de Economía y Finanzas.

Elaboración: BCRP, Sucursal Arequipa. Departamento de Estudios Económicos.

2. Gasto de Capital

- Los **gastos de capital** en el Departamento de Arequipa, correspondiente a los tres niveles de gobierno, en el mes de análisis fueron de S/. 57 millones, con una evolución negativa de 63,6 por ciento en cifras reales, comparado con lo gastado en similar mes del año 2014, al haberse reducido los gastos en el Gobierno Nacional, Gobierno Regional y los gobiernos locales.
- Entre los meses enero a abril del año 2015, los gastos de capital acumularon la cifra de S/. 187 millones, con una variación negativa de 59,8 por ciento respecto a lo invertido durante similar lapso del año previo, al haber disminuido los gastos en los tres niveles de gobierno.

CUADRO N° 11
GASTO DE CAPITAL 1/2/
(Millones de nuevos soles)

	Abril			Enero- Abril		
	2014	2015	Var.%real	2014	2015	Var.%real
Gobierno Nacional	78	14	-82,6	174	47	-73,8
Gobierno Regional	17	10	-42,9	112	39	-66,2
Gobiernos locales	57	33	-43,8	165	101	-40,6
Total	152	57	-63,6	451	187	-59,8

1/ Información actualizada al 30 de abril de 2015.

2/ Comprende la adquisición de activos no financieros

Fuente: Ministerio de Economía y Finanzas.

Elaboración: BCRP, Sucursal Arequipa. Departamento de Estudios Económicos.

GRAFICO N° 9
VARIACIÓN DE LA INVERSIÓN PÚBLICA
(Variación % real)

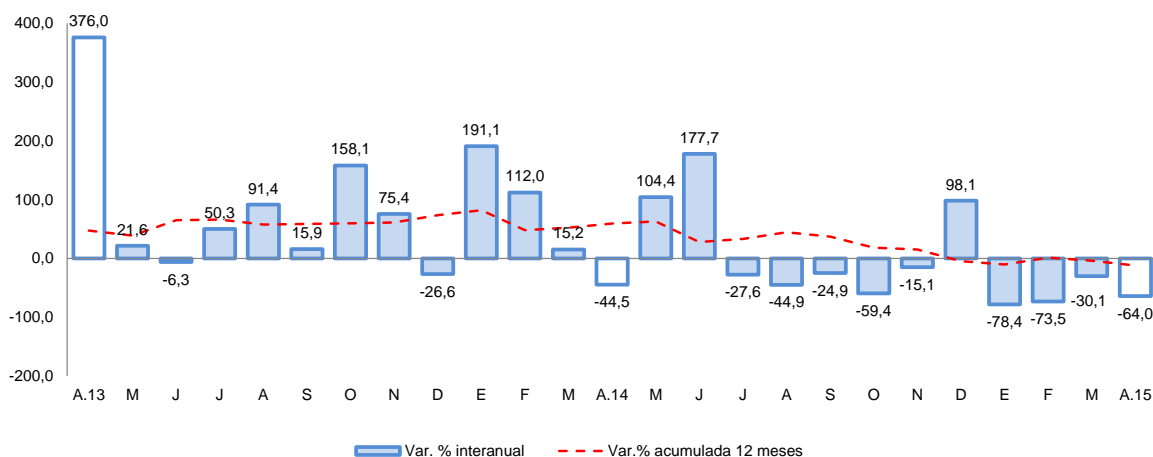

- Entre los principales proyectos ejecutados por el Gobierno Nacional, en el mes de abril destacan: “Construcción y Mejoramiento de la Carretera Camaná-Div.Quilca-Matarani-Ilo-Tacna”, vía nacional cuya inversión en el mes fue de S/. 7,4 millones; el proyecto “Mejoramiento del Canal Matríz de Riego, Tramo Jochapata- Jontaya, Provincia de La Unión” que tuvo una ejecución presupuestal de S/. 1,1 millones; el proyecto “Rehabilitación y Remodelación de la Infraestructura Educativa y Equipamiento de la I.E. Juana Cervantes, en el Distrito de Arequipa” con una inversión de S/. 926 mil; el proyecto “Fortalecimiento de los Mercados, Diversificación de los Ingresos y Mejoramiento de las Condiciones de Vida en la Sierra Sur” con una inversión en el mes de S/. 891 mil y “Mejoramiento del Canal de Riego Huilluco- Pampa Incata, en la Provincia de Castilla” cuya ejecución presupuestal en el mes fue de S/. 698 mil.
- En el Gobierno Regional la inversión se destinó a los proyectos “Instalación de la Planta de Tratamiento y Mejoramiento del Sistema de Abastecimiento de Agua Potable y Desague en el Distrito de La Joya” cuya inversión fue de S/. 1,1 millones; “Ampliación y Mejoramiento del Sistema de Agua Potable y Alcantarillado en los Distritos de Aplao y Huancarqui, Provincia de Castilla” cuya ejecución fue de S/. 868 mil; “Construcción de Vía Troncal Interconectora entre los Distritos de Miraflores, Alto Selva Alegre, Yanahuara, Cayma y Cerro Colorado en el Distrito de Arequipa”, con una inversión de S/. 583 mil; “Mejoramiento del Santuario de Chapi como Atractivo Turístico, en el Distrito de Polobaya” con una inversión de S/. 243 mil y “Mejoramiento del Servicio Educativo de la I.E. Velasco Alvarado, Distrito de Arequipa”, con una inversión de S/. 223 mil.



- Entre los principales proyectos de los gobiernos locales, en el mes de abril se encuentran: “Instalación y Mejoramiento del Servicio de Agua y Desague en Tingo Grande” cuya ejecución fue de S/. 2,4 millones; “Mejoramiento de Calles en el Distrito de Atico, Provincia de Caravelí” que tuvo una ejecución presupuestal de S/. 1,9 millones”; “Mejoramiento del Servicio Educativo en la I.E. Santo Tomás de Aquino en el Distrito de Cerro Colorado” en el que se invirtió S/. 1,6 millones; “Instalación y Mejoramiento del Servicio de Agua Potable y Saneamiento en el Distrito de Huanuhuanu, Provincia de Caravelí”, obra que en el mes tuvo una ejecución presupuestal de S/. 1,4 millones y “Mejoramiento de Losas Deportivas en Zonas Periféricas de Arequipa” con una inversión de S/. 1,2 millones.

VI. ANEXOS



ANEXO 1

AREQUIPA: PRODUCCIÓN AGROPECUARIA 1/
(T.m)

PRODUCTOS	2014									2015				
	ABR	MAY	JUN	JUL	AGO	SET	OCT	NOV	DIC	ENE	FEB	MAR	ABR	
AGRICOLA														AGRICOLA
Ají pprika	90	461	643	346	191	0	0	0	0	0	77	198	184	Aj pprika
Ajo	1 792	697	379	1 588	5 033	8 082	9 458	22 800	6 852	643	1 049	2 430	1 929	Ajo
Alfalfa	271 722	257 540	228 024	213 863	220 189	234 899	244 355	254 399	256 087	271 324	272 047	268 971	267 871	Alfalfa
Arroz	95 119	71 821	9 089	0	0	0	0	0	0	0	11 657	78 139	70 700	Arroz
Arveja G. Verde	282	66	437	938	717	563	566	968	1 412	1 198	1 690	1 070	304	Arveja G. Verde
Caa de azcar	6 556	6 855	8 117	10 162	9 784	9 316	9 294	8 689	6 370	0	3 825	3 111	0	Caa de azcar
Cebolla	18 710	22 003	30 951	76 588	54 661	44 187	33 411	40 987	36 167	32 155	21 066	23 107	23 887	Cebolla
Frijol grano seco	28	22	76	1 244	3 996	1 970	447	107	50	53	66	12	22	Frijol grano seco
Maiz Chala	47 939	60 525	41 622	50 554	42 435	75 505	39 347	39 695	48 468	60 912	55 782	46 503	39 030	Maiz Chala
Maiz choclo	692	31	31	1 722	4 026	5 194	4 490	6 688	125	69	170	938	931	Maiz choclo
Olivo	15 957	5 202	3 311	1 210	333	0	0	0	0	0	0	18	200	Olivo
Papa	9 276	8 554	15 128	19 013	20 141	48 992	69 282	47 184	14 208	9 522	8 983	9 525	10 263	Papa
Tomate	4 055	2 494	3 387	3 309	3 686	4 111	4 569	1 586	1 175	1 856	830	1 399	1 658	Tomate
Trigo	4	127	94	191	132	477	3 436	7 725	2 904	0	2	14	4	Trigo
Vid	15	1 079	0	0	43	94	1 785	2 703	4 293	5 173	3 577	2 857	564	Vid
Zapallo	4 214	4 332	53 307	4 971	6 095	2 870	4 479	5 039	6 369	8 235	10 171	9 383	5 533	Zapallo
PECUARIO														PECUARIO
Carne Aves	8 678	8 687	8 608	8 664	8 642	8 635	8 665	8 642	8 678	8 669	8 565	8 795	8 722	Carne Aves
Carne Ovinos	182	188	189	199	206	213	231	239	253	254	213	192	171	Carne Ovinos
Carne Porcinos	932	945	937	962	983	969	986	970	1 000	968	941	955	939	Carne Porcinos
Carne Vacunos	560	582	583	611	625	609	636	626	644	597	553	520	458	Carne Vacunos
Carne Caprinos	16	17	16	17	17	17	20	19	21	19	16	15	12	Carne Caprinos
Carne Alpaca	122	129	138	146	155	162	168	170	172	150	123	98	82	Carne Alpaca
Carne Llama	32	37	43	49	53	54	59	58	59	44	34	26	20	Carne Llama
Huevo	1 092	1 132	1 083	1 123	1 121	1 084	1 127	1 086	1 130	1 086	1 032	1 099	1 070	Huevos Aves
Leche	27 406	28 365	27 287	27 705	27 293	26 214	26 894	25 909	26 707	27 794	25 999	28 592	27 874	Leche Vacunos

1/ Cifras preliminares

Fuente: Gerencia Regional de Agricultura y Riego - Arequipa

Elaboracin BCRP. Sucursal Arequipa. Departamento de Estudios Econmicos.



ANEXO 2

AREQUIPA: EXTRACCIÓN DE ESPECIES HIDROBIOLÓGICAS 1/
(T.m.)

ESPECIES	2014									2015				
	ABR	MAY	JUN	JUL	AGO	SET	OCT	NOV	DIC	ENE	FEB	MAR	ABR	
CHD 2/	6 596	11 113	6 990	3 133	7 547	2 776	5 778	11 343	6 645	6 176	10 507	2 496	899	CHD 2/
1. Fresco	5 922	9 950	5 845	2 720	6 827	2 501	5 060	10 276	6 041	5 654	10 250	2 265	784	1. Fresco
2. Congelado	674	1 163	1 145	413	720	275	718	1 067	605	522	257	231	115	2. Congelado
CHI 3/	150 789	40 365	1 980	0	0	1 229	0	0	0	0	0	10 227	314	CHI 3/

1/ Cifras preliminares

2/ Consumo Humano Directo

3/ Consumo Humano Indirecto

FUENTE: Gerencia Regional de la Producción-Arequipa

ELABORACIÓN: BCRP.Sucursal Arequipa. Departamento de Estudios Económicos.



ANEXO 3

AREQUIPA: PRODUCCIÓN MINERA 1/

	2014									2015				
	ABR	MAY	JUN	JUL	AGO	SET	OCT	NOV	DIC	ENE	FEB	MAR	ABR	
MINERÍA METÁLICA														MINERÍA METÁLICA
Cobre (TMF)	21 273	18 398	19 145	18 678	19 820	16 818	19 346	18 793	20 011	16 277	15 174	19 255	13 866	Cobre (TMF)
Oro (KGF)	1 175	1 171	1 046	1 114	1 346	1 264	1 147	1 117	1 332	1 151	1 125	1 102	1 101	Oro (KGF)
Plata (KGF)	22 144	25 850	24 554	24 264	18 251	24 969	23 382	22 654	28 190	19 825	22 773	23 850	22 920	Plata (KGF)
Plomo (TMF)	599	786	754	758	733	767	697	754	795	837	716	841	722	Plomo (TMF)
Zinc (TMF)	1 129	1 388	1 320	1 322	864	1 417	1 372	1 332	1 476	1 296	1 329	1 609	1 269	Zinc (TMF)
Molibdeno (TMF)	399	228	416	364	384	360	324	493	375	337	309	410	232	Molibdeno (TMF)

1/ Cifras preliminares

FUENTE: Ministerio de Energía y Minas.

ELABORACIÓN: BCRP.Sucursal Arequipa. Departamento de Estudios Económicos

ANEXO 4

AREQUIPA: ÍNDICE DE PRODUCCIÓN MANUFACTURERA 1/
(índice 1994=100,0)

DESCRIPCIÓN	2014									2015				
	ABR	MAY	JUN	JUL	AGO	SET	OCT	NOV	DIC	ENE	FEB	MAR	ABR	
MANUFACTURA PRIMARIA	404,4	264,9	203,1	211,6	211,6	198,1	207,4	198,0	192,6	186,1	166,5	189,8	146,3	MANUFACTURA PRIMARIA
Conservas y Cong. De pescado	2017,3	2156,5	2212,2	1113,8	869,4	789,0	1806,9	2710,3	1608,9	971,5	736,4	467,2	219,7	Conservas y Cong. De pescado
Harina y Aceite de pescado	477,0	126,5	6,8	0,0	0,0	3,7	0,0	0,0	0,0	0,0	0,0	32,9	1,0	Harina y Aceite de pescado
Productos de cobre	329,4	327,3	302,7	339,3	343,3	319,4	321,0	290,5	299,2	298,6	269,3	290,9	242,8	Productos de cobre
MANUFACTURA NO PRIMARIA	234,2	269,7	267,1	280,0	278,8	267,8	265,3	255,8	276,5	246,9	223,7	242,1	226,1	MANUFACTURA NO PRIMARIA
Productos lácteos	68,7	78,9	62,8	75,3	72,3	69,0	77,2	71,0	76,7	37,9	47,8	63,8	80,9	Productos lácteos
Molinería	179,3	186,5	169,0	131,2	178,3	190,3	189,3	181,3	136,2	158,5	119,9	179,9	156,8	Molinería
Cerveza y malta	298,4	290,1	273,4	290,6	292,5	332,7	318,3	304,0	320,1	231,8	296,2	262,9	282,0	Cerveza y malta
Bebidas No alcohólicas	520,2	603,1	515,7	577,9	624,7	580,8	765,9	770,1	810,3	751,1	627,6	674,7	662,2	Bebidas No alcohólicas
Hilatura de fibras textiles	346,2	404,8	413,0	430,0	365,0	410,8	347,4	337,7	346,4	374,9	350,9	411,1	364,1	Hilatura de fibras textiles
Prendas de vestir	86,6	90,6	84,5	92,1	95,3	77,9	81,4	78,5	84,5	80,3	86,4	82,4	79,1	Prendas de vestir
Pinturas, barnices y lacas	279,7	227,2	172,1	177,1	206,2	216,7	201,9	220,6	212,7	227,8	195,4	159,7	161,2	Pinturas, barnices y lacas
Fabricación productos plásticos	553,4	671,3	721,6	903,0	861,9	926,8	811,6	730,8	786,5	765,3	750,7	954,6	824,9	Fabricación productos plásticos
Cemento	790,1	880,1	846,7	896,6	1075,5	1029,7	1038,2	1044,8	1034,9	965,2	754,8	886,7	726,0	Cemento
Productos metálicos	265,9	471,6	625,3	667,1	441,1	257,1	201,1	155,3	339,9	390,8	309,6	220,7	187,4	Productos metálicos
Lápices y conexos	33,3	32,5	36,8	51,0	69,8	85,0	113,5	129,3	116,8	117,6	95,7	83,8	45,2	Lápices y conexos
TOTAL	272,1	268,6	252,8	264,7	263,8	252,3	252,4	242,9	257,8	233,3	210,9	230,5	208,3	TOTAL

1/ Cifras preliminares

FUENTE: Empresas Industriales

ELABORACIÓN: BCRP,Sucursal Arequipa. Departamento de Estudios Económicos



ANEXO 5

AREQUIPA: ÍNDICE DE PRODUCCIÓN MANUFACTURERA 1/
(Variación porcentual)

DESCRIPCIÓN	2014									2015				
	ABR	MAY	JUN	JUL	AGO	SET	OCT	NOV	DIC	ENE	FEB	MAR	ABR	
MANUFACTURA PRIMARIA	188,7	-53,4	-8,9	-17,7	1,7	4,1	7,5	-6,4	-8,3	-8,6	-12,6	-8,1	-63,8	MANUFACTURA PRIMARIA
Conservas y Cong. De pescado	1153,8	-95,0	28,1	-12,2	-27,4	-62,6	5,8	90,8	-2,1	-43,0	n.a.	-39,6	-89,1	Conservas y Cong. De pescado
Harina y Aceite de pescado	n.a.	n.a.	-90,5	n.a.	n.a.	n.a.	n.a.	n.a.	n.a.	0,0	0,0	n.a.	-99,8	Harina y Aceite de pescado
Productos de cobre	40,8	22,7	0,7	7,9	22,6	11,1	8,0	-5,0	-8,8	-5,5	-6,8	-13,5	-26,3	Productos de cobre
MANUFACTURA NO PRIMARIA	-6,3	23,8	19,2	9,2	12,5	5,0	-8,3	-3,5	-0,5	-3,4	-2,8	3,8	-3,5	MANUFACTURA NO PRIMARIA
Productos lácteos	18,7	30,8	4,3	84,1	153,3	20,2	-43,7	24,4	48,6	-32,5	-14,2	-6,4	17,8	Productos lácteos
Molinería	11,9	2,5	0,8	-32,5	-15,0	-6,0	-6,1	-5,7	-29,2	-12,6	-20,3	38,6	-12,5	Molinería
Cerveza y malta	46,3	46,7	81,3	-30,7	-16,5	8,0	-10,8	-24,0	-9,6	-25,2	17,5	-3,5	-5,5	Cerveza y malta
Bebidas No alcohólicas	-2,3	7,3	28,9	12,3	14,3	-2,0	19,0	12,2	22,2	-2,9	7,4	11,5	27,3	Bebidas No alcohólicas
Hilatura de fibras textiles	1,9	19,2	33,8	58,5	31,9	34,2	-2,4	20,6	8,4	-2,0	-8,3	-1,3	5,2	Hilatura de fibras textiles
Prendas de vestir	-6,7	10,8	0,8	-9,1	-1,1	-9,0	-2,5	1,9	11,0	-2,2	2,1	-6,3	-8,7	Prendas de vestir
Pinturas, barnices y lacas	25,4	-4,9	-24,3	-18,4	0,8	-5,4	-16,5	2,8	-4,4	0,1	-6,9	-27,6	-42,4	Pinturas, barnices y lacas
Fabricación productos plásticos	-48,5	-13,9	-25,1	4,6	-32,1	3,7	-22,3	5,5	-7,9	-32,2	-13,7	-7,6	49,0	Fabricación productos plásticos
Cemento	1,5	12,6	10,4	6,2	22,4	14,9	20,3	12,2	-1,6	27,9	5,0	15,1	-8,1	Cemento
Productos metálicos	-61,2	71,9	13,0	76,3	23,8	-32,7	-45,5	-50,5	-18,1	-4,2	-22,0	-26,5	-29,5	Productos metálicos
Lápices y conexos	-40,4	-60,0	-71,8	-58,0	-46,3	-42,2	-21,0	-17,1	-51,3	-45,1	-40,6	97,8	35,7	Lápices y conexos
TOTAL	20,7	-9,3	13,0	3,2	10,4	4,8	-5,8	-4,0	-1,9	-4,3	-4,6	1,4	-23,5	TOTAL

1/ Cifras preliminares

FUENTE: Empresas Industriales

ELABORACIÓN: BCRP.Sucursal Arequipa. Departamento de Estudios Económicos

ANEXO 6

AREQUIPA: EXPORTACIONES POR TIPO DE PRODUCTO 1/

(Millones de US\$ FOB)

DESCRIPCIÓN	2014									2015				
	ABR	MAY	JUN	JUL	AGO	SET	OCT	NOV	DIC	ENE	FEB	MAR	ABR	
Productos tradicionales	173,3	264,8	231,5	211,8	233,6	170,8	201,1	185,8	214,0	167,3	134,6	185,5	155,1	Productos tradicionales
Agropecuario	0,4	0,5	0,3	0,2	0,4	0,4	0,6	0,5	0,4	0,3	0,3	0,8	0,4	Agropecuario
Pesquero	2,4	4,3	34,9	11,2	3,0	1,1	2,1	4,1	1,3	1,2	3,1	0,9	2,5	Pesquero
Minero	170,5	259,6	196,3	200,4	230,2	169,2	198,4	181,2	212,3	165,8	131,2	183,8	152,2	Minero
Petróleo y Derivados	0,0	0,4	0,0	0,0	0,0	0,1	0,0	0,0	0,0	0,0	0,0	0,0	0,0	Petróleo y Derivados
Productos no tradicionales	43,7	45,6	41,6	44,2	46,0	48,5	46,5	40,7	53,4	49,0	42,7	38,8	40,6	Productos no tradicionales
Agropecuario	11,2	11,6	9,3	9,4	7,4	10,4	9,7	11,8	15,9	8,6	8,4	6,9	6,2	Agropecuario
Textiles	15,1	16,1	16,9	16,4	19,9	18,8	17,8	12,1	13,2	15,9	13,3	14,2	15,5	Textiles
Pesquero	0,6	0,9	0,7	0,6	0,5	0,2	0,2	0,9	1,4	0,7	1,0	0,7	0,4	Pesquero
Mineral no Metálico	2,2	2,2	2,2	2,7	3,1	4,0	3,2	2,9	3,8	4,2	2,6	2,7	3,1	Mineral no Metálico
Siderurgico	6,9	8,0	6,1	7,6	8,9	8,4	8,9	7,2	12,0	13,1	8,4	6,2	9,8	Siderurgico
Metal Mecánico	0,5	0,2	0,6	0,6	0,4	0,7	0,4	0,1	0,1	0,4	2,2	1,2	0,2	Metal Mecánico
Químico	6,6	5,8	4,9	6,2	4,8	4,8	5,6	4,9	6,2	5,2	6,1	6,3	5,2	Químico
Maderas y Papel	0,0	0,1	0,1	0,1	0,1	0,1	0,2	0,2	0,1	0,2	0,1	0,1	0,1	Maderas y Papel
Diversos	0,6	0,7	0,8	0,6	0,9	1,1	0,5	0,6	0,7	0,7	0,6	0,5	0,1	Diversos
TOTAL EXPORTACIONES	217,0	310,4	273,1	256,0	279,6	219,3	247,6	226,5	267,4	216,3	177,3	224,3	195,7	TOTAL EXPORTACIONES

1/ Cifras preliminares

FUENTE: SUNAT.

ELABORACIÓN: BCRP.Sucursal Arequipa. Departamento de Estudios Económicos



ANEXO 7

AREQUIPA: ESTRUCTURA DE EXPORTACIONES POR PRINCIPALES PAÍSES DE DESTINO
ENERO - ABRIL 2015

País	Principales Productos	% del Total	Valor FOB (millones \$)	Estructura % por país
Canadá		26,0	211,8	100,0%
	Oro en las demas formas en bruto		191,2	90,3%
	Minerales de plata y sus concentrados		13,6	6,4%
	Cátodos de cobre refinado		6,1	2,9%
	Hilados de lana o pelo fino para la venta al por menor		0,4	0,2%
	Hilados de lana o pelo fino		0,1	0,1%
	Otros		0,4	0,2%
Japón		17,0	138,7	100,0%
	Minerales de Cobre y sus concentrados		136,8	98,6%
	Pelo fino de alpaca o llama		1,0	0,7%
	Hilados de Pelo Fino		0,3	0,2%
	Hilados de lana peinada para la venta al por menor		0,2	0,2%
	Jibias, globitos, calamares y potas		0,2	0,1%
	Otros		0,3	0,2%
RP China		10,2	82,8	100,0%
	Minerales de Cobre y sus concentrados		45,6	55,1%
	Cátodos de cobre refinado		17,4	21,0%
	Pelo fino de alpaca o llama		7,5	9,0%
	Otros		12,4	14,9%
Estados Unidos		9,9	80,6	100,0%
	Minerales de molibdeno y sus concentrados		24,5	30,4%
	Cátodos de cobre refinado		15,1	18,7%
	Oro en las demas formas en bruto		9,3	11,6%
	Otros		31,7	39,3%
Suiza		9,0	73,5	100,0%
	Oro en las demas formas en bruto		73,4	99,8%
	Hilados de lana o pelo fino para la venta al por menor		0,0	0,1%
	Otros		0,1	0,1%
Bolivia		6,1	49,9	100,0%
	Barras de hierro o acero		19,9	39,9%
	Cemento		8,1	16,2%
	Laminas de hierro o acero		4,4	8,9%
	Otros		17,5	35,0%

España	4,1	33,7	100,0%
Minerales de Cobre y sus concentrados		30,4	90,0%
Alcachofas		1,2	3,5%
Cueros y pieles de bovino o equino		0,6	1,7%
Otros		1,6	4,8%
India	3,0	24,2	100,0%
Minerales de Cobre y sus concentrados		23,6	97,4%
Acido Ortoborico		0,5	2,0%
Los demás Tetraborato de Disodio(Borax Refinado)		0,1	0,3%
Jengibre, azafrán, cúrcuma, tomillo, hojas de laurel, "curry" y demás especias,		0,1	0,2%
Otros		0,0	0,0%
Corea del sur	2,7	21,8	100,0%
Minerales de plata y sus concentrados		11,4	52,2%
Hilados de Pelo Fino		3,0	13,6%
Pelo fino de alpaca o llama		3,0	13,6%
Minerales de cinc y sus concentrados		2,9	13,3%
Otros		1,6	7,2%
Chile	2,2	17,9	100,0%
Minerales de plata y sus concentrados		9,9	55,3%
Cemento		2,0	11,2%
Otros		6,0	33,6%
Alemania	1,7	14,2	100,0%
Minerales de Cobre y sus concentrados		10,2	71,9%
Demás hortalizas,mezclas de hortalizas,cortadas en trozos		1,3	9,2%
Camisas de algodón		0,5	3,8%
Otros		2,1	15,1%
Italia	1,7	13,7	100,0%
Pelo fino de alpaca o llama		8,3	60,3%
Otros		5,4	39,7%
Otros	6,3	50,9	
TOTAL	100,0	813,7	

Fuente: SUNAT

Elaborado por: BCRP, Sucursal Arequipa. Departamento de Estudios Económicos



ANEXO 8

AREQUIPA: ESTRUCTURA DE EXPORTACIONES POR PRINCIPALES PRODUCTOS
ENERO - ABRIL 2015

Producto	Principales Países	% del Total	Valor FOB (millones \$)	Estructura % por país
Oro en las demas formas en bruto		33,7	273,9	100,0%
	Canadá		191,2	69,8%
	Suiza		73,4	26,8%
	Estados Unidos		9,3	3,4%
	Otros		0,0	0,0%
Minerales de Cobre y sus concentrados		31,5	256,5	100,0%
	Japón		136,8	53,3%
	RP China		45,6	17,8%
	España		30,4	11,8%
	Otros		43,8	17,1%
Cátodos de cobre refinado		4,7	38,6	100,0%
	RP China		17,4	45,1%
	Estados Unidos		15,1	39,0%
	Canadá		6,1	15,9%
	Otros		0,0	0,0%
Minerales de plata y sus concentrados		4,5	36,6	100,0%
	Canadá		13,6	37,1%
	Corea del Sur		11,4	31,1%
	Otros		11,6	31,8%
Minerales de molibdeno y sus concentrados		3,0	24,5	100,0%
	Estados Unidos		24,5	100,0%
	Otros		0,0	0,0%
Barras de hierro o acero		2,8	22,5	100,0%
	Bolivia		19,9	88,6%
	Colombia		2,6	11,4%
	Otros		0,0	0,0%
Pelo fino de alpaca o llama		2,7	21,7	100,0%
	Italia		8,3	38,1%
	RP China		7,5	34,3%
	Otros		6,0	27,6%
Hilados de Pelo Fino		1,3	10,6	100,0%
	Corea del Sur		3,0	28,0%
	Italia		2,4	22,9%
	Otros		5,2	49,1%
Cemento		1,3	10,4	100,0%
	Bolivia		8,1	77,7%
	Otros		2,3	22,3%
Otros		14,5	118,4	
TOTAL		100,0	813,7	

Fuente: SUNAT

Elaborado por: BCRP, Sucursal Arequipa. Departamento de Estudios Económicos

ANEXO 9

AREQUIPA: IMPORTACIONES POR EL PUERTO DE MATARANI 1/
(Valor FOB en Millones de US\$)

	2014										2015				
	ABR	MAY	JUN	JUL	AGO	SET	OCT	NOV	DIC	ENE	FEB	MAR	ABR		
I. Bienes de consumo	0,9	1,4	1,1	2,6	1,8	2,6	2,0	1,3	1,6	2,2	2,0	1,3	1,5	I. Bienes de consumo	
Bienes de Consumo no Duradero	0,7	0,7	0,5	1,4	0,8	1,9	1,3	0,8	1,0	1,6	1,2	0,8	1,2	Bienes de Consumo no Duradero	
Bienes de Consumo Duradero	0,2	0,7	0,6	1,2	1,1	0,7	0,7	0,4	0,7	0,6	0,8	0,5	0,3	Bienes de Consumo Duradero	
II. Insumos	86,1	96,2	101,3	118,5	119,9	77,2	104,0	73,2	78,8	72,2	49,1	92,8	46,7	II. Insumos	
Combustibles, Lubricantes y Conexos	41,4	58,6	75,4	70,4	72,4	48,0	67,7	53,0	55,9	19,1	29,8	45,9	29,0	Combustibles, Lubricantes y Conexos	
Materias Primas para la Agricultura	9,7	5,8	4,6	11,0	12,0	3,8	9,5	2,2	3,1	12,0	4,4	5,9	2,5	Materias Primas para la Agricultura	
Materias Primas para la Industria	35,0	31,7	21,3	37,1	35,4	25,5	26,7	18,0	19,8	41,1	14,9	41,0	15,2	Materias Primas para la Industria	
III. Bienes de capital y materiales de construcción	109,0	97,0	92,3	61,9	26,8	84,5	32,7	37,5	27,6	56,9	16,2	57,8	40,5	III. Bienes de capital y materiales de construcción	
Materiales de Construcción	19,5	25,6	24,7	13,7	6,5	13,9	11,8	2,7	1,1	2,4	3,2	7,0	25,3	Materiales de Construcción	
Bienes de Capital para la Agricultura	0,0	0,0	0,0	0,1	0,0	0,1	0,0	0,0	1,6	0,0	0,0	0,1	0,0	Bienes de Capital para la Agricultura	
Bienes de Capital para la Industria	88,4	63,4	67,0	47,5	19,9	70,4	18,8	8,3	15,9	32,9	7,9	50,4	14,7	Bienes de Capital para la Industria	
Equipos de Transporte	1,0	8,0	0,5	0,5	0,4	0,1	2,0	26,5	9,0	21,6	5,1	0,3	0,5	Equipos de Transporte	
TOTAL	196,0	194,6	194,7	183,0	148,6	164,3	138,7	112,0	108,0	131,3	67,3	151,9	88,7	TOTAL	

1/ Cifras preliminares

FUENTE: SUNAT.

ELABORACIÓN: BCRP.Sucursal Arequipa. Departamento de Estudios Económicos



BANCO CENTRAL DE RESERVA DEL PERÚ – SUCURSAL AREQUIPA

ANEXO 10

AREQUIPA: ESTRUCTURA DE IMPORTACIONES POR PRINCIPALES PAÍSES DE DESTINO
ENERO - ABRIL 2015

Pais	Principales Productos	% del Total	Valor FOB (millones \$)	Estructura % por pais
Estados Unidos		30,7	134,5	100,0%
	Diesel 2: con un contenido de azufre menor o igual a 50 ppm		33,5	24,9%
	Máquinas cuya superestructura pueda girar 360°		25,2	18,7%
	Volquetes automotores para utilizarlos fuera de la red de carreteras		18,0	13,4%
	Abonos, hidrogenoortofosfato de diamonio (fosfato diatómico)		6,1	4,5%
	Los demás, hilos, cables y demás conductores aislados para electricidad		3,8	2,8%
	Otros		48,0	35,7%
Corea Del Sur		12,8	56,3	100,0%
	Las demás turbinas de gas de potencia superior a 5000 kW		40,4	71,7%
	Motores y generadores, eléctricos, de potencia superior a 750 kVA		8,6	15,2%
	Chapas, barras, perfiles, tubos para la construcción de fundición de hierro o acero		4,3	7,6%
	Otros		3,1	5,4%
España		11,3	49,6	100,0%
	Diesel 2: con un contenido de azufre menor o igual a 50 ppm		45,4	91,6%
	Biodiesel y sus mezclas, sin aceites de petróleo o mineral bituminoso o contenido menor al 70 % en peso		3,8	7,6%
	Otros		0,4	0,7%
Barbados		9,7	42,7	100,0%
	Diesel 2: con un contenido de azufre menor o igual a 50 ppm		42,7	100,0%
	Otros		0,0	0,0%
Chile		5,6	24,5	100,0%
	Las demás barras, simplemente laminadas o extrudidas en caliente de los demás aceros		8,1	32,9%
	Volquetes automotores para utilizarlos fuera de la red de carreteras		6,9	28,2%
	Otros		9,5	38,9%
Austria		5,4	23,8	100,0%
	Los demás tubos del tipo utilizados en oleoductos o gasoductos: Soldados longitudinalmente.		23,8	100,0%
	Otros		0,0	0,0%
Uruguay		5,1	22,4	100,0%
	Los demás trigos		11,1	49,4%
	Maíz duro amarillo		8,8	39,3%
	Otros		2,5	11,3%
Reino Unido		3,1	13,7	100,0%
	Maíz duro amarillo		12,5	91,8%
	Otros		1,1	8,2%
India		2,9	12,9	100,0%
	Los demás cables, trenzas y similares de aluminio, sin aislar para electricidad		12,8	98,8%
	Otros		0,2	1,2%
Suiza		2,7	12,0	100,0%
	Biodiesel y sus mezclas, sin aceites de petróleo o mineral bituminoso o contenido menor al 70 % en peso		5,7	47,6%
	Abonos, con un porcentaje de nitrógeno superior o igual a 45% pero inferior o igual a 46%		3,2	26,6%
	Otros		3,1	25,9%
Singapur		2,2	9,5	100,0%
	Nitrato de amonio para uso minero (grado anfo)		5,2	55,1%
	Otros		4,3	44,9%
Letonia		1,4	6,2	100,0%
	Abonos con un contenido de nitrógeno total inferior o igual a 34.5%		3,2	51,7%
	Otros		3,0	48,3%
Otros		7,0	30,7	
TOTAL		100,0	438,8	

Fuente: SUNAT

Elaborado por: BCRP, Sucursal Arequipa. Departamento de Estudios Económicos



ANEXO 11

AREQUIPA: ESTRUCTURA DE IMPORTACIONES POR PRINCIPALES PRODUCTOS
ENERO - ABRIL 2015

Producto	Principales Países	% del Total	Valor FOB (millones \$)	Estructura % por país
Diesel 2: con un contenido de azufre menor o igual a 50 ppm		27,7	121,6	100,0%
	España		45,4	37,3%
	Barbados		42,7	35,1%
	Estados Unidos		33,5	27,5%
	Otros		0,0	0,0%
Las demás turbinas de gas de potencia superior a 5000 kW		9,2	40,4	100,0%
	Corea Del Sur		40,4	100,0%
	Otros		0,0	0,0%
Máquinas cuya superestructura pueda girar 360°		5,7	25,2	100,0%
	Estados Unidos		25,2	100,0%
	Otros		0,0	0,0%
Volquetes automotores para utilizarlos fuera de la red de carreteras		5,7	24,9	100,0%
	Estados Unidos		18,0	72,3%
	Chile		6,9	27,7%
	Otros		0,0	0,0%
Los demás tubos del tipo utilizados en oleoductos o gasoductos: Soldados longitudinalmente.		5,4	23,8	100,0%
	Austria		23,8	100,0%
	Otros		0,0	0,0%
Maíz duro amarillo		5,3	23,0	100,0%
	Reino Unido		12,5	54,5%
	Uruguay		8,8	38,3%
	Otros		1,7	7,3%
Los demás trigos		3,0	13,3	100,0%
	Uruguay		11,1	83,3%
	Otros		2,2	16,7%
Los demás cables, trenzas y similares de aluminio, sin aislar para electricidad		2,9	12,8	100,0%
	India		12,8	100,0%
	Otros		0,0	0,0%
Biodiesel y sus mezclas, sin aceites de petróleo o de mineral bituminoso o con un contenido inferior al 70		2,2	9,5	100,0%
	Suiza		5,7	60,1%
	Otros		3,8	39,9%
Otros		32,9	144,3	
TOTAL		100,0	438,8	

Fuente: SUNAT

Elaborado por: BCRP, Sucursal Arequipa. Departamento de Estudios Económicos



ANEXO 12

AREQUIPA: INGRESOS CORRIENTES DEL GOBIERNO CENTRAL

(Millones de nuevos soles)

	2014									2015				
	ABR	MAY	JUN	JUL	AGO	SET	OCT	NOV	DIC	ENE	FEB	MAR	ABR	
I. INGRESOS TRIBUTARIOS	319	229	292	251	236	275	235	565	304	266	247	258	301	I. INGRESOS TRIBUTARIOS
1. Impuesto a los Ingresos	113	66	77	65	72	68	75	291	98	90	77	106	147	1. Impuesto a los ingresos
- Personas Naturales	46	25	19	19	29	22	23	29	29	33	23	21	46	- Personas naturales
- Personas Jurídicas	44	34	36	43	41	43	50	68	57	55	52	50	51	- Personas jurídicas
- Regularizaciones	23	7	22	3	2	3	2	194	12	2	2	35	50	- Regularizaciones
2. Impuesto a la Importación	6	1	6	4	2	3	5	1	6	7	3	0	1	2. Impuesto a la importación
3. Impuesto General a las Ventas	171	140	169	141	137	165	131	156	156	147	130	123	129	3. Impuesto general a las ventas
- Operaciones Internas	52	54	52	55	55	60	60	75	69	79	65	62	65	- Operaciones internas
- Operaciones Externas	119	86	117	85	82	105	71	81	87	68	65	61	64	- Operaciones externas
4. Impuesto Selectivo al Consumo	22	15	25	28	17	31	16	31	35	15	30	22	15	4. Impuesto selectivo al consumo
5. Otros Ingresos Tributarios	7	7	15	13	8	8	8	86	9	7	7	7	9	5. Otros ingresos tributarios
II. INGR. NO TRIBUTARIOS	5	4	5	3	0	4	3	1	3	5	3	3	1	II. INGR. NO TRIBUTARIOS
INGRESOS CORRIENTES (I+II)	324	233	297	254	236	279	238	566	307	271	250	261	302	INGRESOS CORRIENTES (I+II)

FUENTE: SUNAT.

ELABORACIÓN: BCRP, Sucursal Arequipa. Departamento de Estudios Económicos

ANEXO 13

AREQUIPA: GASTOS NO FINANCIEROS DEL GOBIERNO NACIONAL

(Millones de nuevos soles)

	2014										2015				
	ABR	MAY	JUN	JUL	AGO	SET	OCT	NOV	DIC	ENE	FEB	MAR	ABR		
GASTOS NO FINANCIEROS	178	145	167	139	136	118	121	105	344	131	117	129	120	GASTOS NO FINANCIEROS	
A. GASTOS CORRIENTES	100	86	101	116	111	94	91	79	159	122	105	117	106	A. GASTOS CORRIENTES	
1. Personal y obligaciones sociales	43	45	45	52	45	44	44	42	59	77	61	59	59	1. Personal y obligaciones sociales	
2. Pensiones y otras prestaciones	26	23	23	47	24	30	24	23	51	24	23	24	25	2. Pensiones y otras prestaciones	
3. Bienes y servicios	19	14	25	15	18	14	13	13	38	8	10	16	13	3. Bienes y servicios	
4. Donaciones y transferencias	6	4	5	1	8	1	0	0	1	11	8	9	2	4. Donaciones y transferencias	
5. Otros gastos	7	1	3	2	16	5	10	1	10	2	3	9	7	5. Otros gastos	
B. GASTOS DE CAPITAL	78	59	67	23	25	24	30	26	185	9	12	12	14	B. GASTOS DE CAPITAL	
1. Adquisición de activos no financieros	78	0	64	23	25	24	29	26	180	9	11	12	14	1. Adquisición de activos no financieros	
2. Donaciones y transferencias	1	59	2	0	0	0	1	0	1	0	1	0	0	2. Donaciones y transferencias	
3. Adquisición de activos financieros	0	0	0	0	0	0	0	0	0	0	0	0	0	3. Adquisición de activos financieros	
4. Otros gastos	0	0	0	0	0	0	0	0	4	0	0	0	0	4. Otros gastos	

1/ Información actualizada al 30 de abril de 2015.

FUENTE: Ministerio de Economía y Finanzas

ELABORACIÓN: BCRP. Sucursal Arequipa. Departamento de Estudios Económicos



ANEXO 14

AREQUIPA: GASTOS NO FINANCIEROS DEL GOBIERNO REGIONAL

(Millones de nuevos soles)

	2014										2015				
	ABR	MAY	JUN	JUL	AGO	SET	OCT	NOV	DIC	ENE	FEB	MAR	ABR		
GASTOS NO FINANCIEROS	81	145	155	139	150	89	132	131	110	73	69	91	121	GASTOS NO FINANCIEROS	
A. GASTOS CORRIENTES	64	67	70	84	71	74	82	82	127	71	64	66	76	A. GASTOS CORRIENTES	
1. Personal y obligaciones sociales	42	42	45	53	46	42	47	47	68	49	43	43	48	1. Personal y obligaciones sociales	
2. Pensiones y otras prestaciones	12	12	13	18	13	12	14	14	21	17	13	13	13	2. Pensiones y otras prestaciones	
3. Bienes y servicios	10	12	11	11	11	12	15	15	33	5	8	10	11	3. Bienes y servicios	
4. Otros gastos	1	1	2	3	1	8	6	6	5	0	0	0	4	4. Otros gastos	
B. GASTOS DE CAPITAL	17	78	85	55	78	15	50	49	-17	2	5	25	45	B. GASTOS DE CAPITAL	
1. Adquisición de activos no financieros	17	78	80	29	73	13	47	47	-19	1	4	15	9	1. Adquisición de activos no financieros	
2. Servicio de Deuda	0	0	0	1	0	1	2	1	1	1	1	1	35	2. Servicio de Deuda	
3. Donaciones y transferencias	0	0	5	26	5	1	1	1	1	0	0	9	1	3. Donaciones y transferencias	

1/ Información actualizada al 30 de abril de 2015.

FUENTE: Ministerio de Economía y Finanzas

ELABORACIÓN: BCRP, Sucursal Arequipa. Departamento de Estudios Económicos

ANEXO 15

AREQUIPA: GASTOS NO FINANCIEROS DE LOS GOBIERNOS LOCALES

(Millones de nuevos soles)

	2014										2015				
	ABR	MAY	JUN	JUL	AGO	SET	OCT	NOV	DIC	ENE	FEB	MAR	ABR		
GASTOS NO FINANCIEROS	92	82	120	119	78	94	102	111	246	18	44	85	70	GASTOS NO FINANCIEROS	
A. GASTOS CORRIENTES	35	36	36	40	33	36	37	34	69	13	26	40	36	A. GASTOS CORRIENTES	
1. Personal y obligaciones sociales	11	11	9	16	10	9	11	10	18	9	11	15	11	1. Personal y obligaciones sociales	
2. Pensiones y otras prestaciones	2	2	2	3	2	3	2	2	3	1	2	2	2	2. Pensiones y otras prestaciones	
3. Bienes y servicios	21	23	24	21	20	22	22	21	45	3	13	21	21	3. Bienes y servicios	
4. Donaciones y Transferencias	0	0	1	1	1	1	1	0	2	0	0	1	1	4. Donaciones y Transferencias	
5. Otros gastos	1	0	0	1	0	1	1	1	1	0	0	1	1	5. Otros gastos	
B. GASTOS DE CAPITAL	57	46	83	78	45	58	65	77	177	5	18	45	34	B. GASTOS DE CAPITAL	
1. Donaciones y Transferencias	0	1	0	28	-1	4	0	-5	-15	1	0	0	0	1. Donaciones y Transferencias	
2. Otros Gastos	0	0	0	0	1	0	0	0	0	0	0	0	0	2. Otros Gastos	
3. Servicio de Deuda	0	0	0	0	1	0	0	1	4	0	0	0	1	3. Servicio de Deuda	
4. Adquisición de Activos no Financieros	57	45	83	50	44	54	65	81	188	4	18	45	33	4. Adquisición de Activos no Financieros	

1/ Información actualizada al 30 de abril de 2015.

FUENTE: Ministerio de Economía y Finanzas

ELABORACIÓN: BCRP. Sucursal Arequipa. Departamento de Estudios Económicos



BANCO CENTRAL DE RESERVA DEL PERÚ - SUCURSAL AREQUIPA

ANEXO 16

AREQUIPA: COLOCACIONES
(Saldo en millones de nuevos soles)

ENTIDADES	2014									2015				
	ABR	MAY	JUN	JUL	AGO	SET	OCT	NOV	DIC	ENE	FEB	MAR	ABR	
I. BANCO DE LA NACION	179	180	180	180	181	183	184	185	184	187	189	189	189	I. BANCO DE LA NACION
II. AGROBANCO	58	60	62	62	65	63	62	60	59	59	61	60	62	II. AGROBANCO
III. BANCA MULTIPLE	5108	5112	5143	5148	5207	5263	5316	5392	5437	5492	5521	5796	5840	III. BANCA MULTIPLE
Credito	1861	1854	1856	1851	1879	1894	1916	1940	1958	1976	2008	2039	2058	Credito
Comercio	23	21	20	20	20	20	19	18	18	18	17	18	18	Comercio
Continental	1214	1218	1219	1208	1216	1242	1265	1283	1292	1301	1303	1315	1322	Continental
Interbank	620	620	632	632	645	646	649	657	659	659	658	664	657	Interbank
Scotiabank	685	687	693	717	730	739	735	745	756	789	803	822	853	Scotiabank
Mi Banco	257	256	252	252	248	245	244	243	241	239	230	460	451	Mi Banco
Falabella	170	174	178	175	176	183	192	200	208	207	209	216	223	Falabella
Azteca del Perú	32	32	31	30	29	27	26	25	24	23	22	22	21	Azteca del Perú
Financiero	142	145	145	144	143	143	145	141	139	136	134	133	132	Financiero
GNB	72	72	85	86	87	89	91	104	104	104	93	60	54	GNB
Interamericano	19	20	20	21	21	22	23	25	26	29	33	36	39	Interamericano
Banco Ripley	1	1	1	1	1	1	0	0	0	0	0	0	0	Banco Ripley
Cencosud	12	12	12	12	12	12	11	11	12	11	11	11	12	Cencosud
IV. INST. NO BANCARIAS	2723	2738	2746	2761	2771	2764	2789	2808	2821	2853	2845	2577	2585	IV. INST. NO BANCARIAS
Caja Municipal de Arequipa	1149	1145	1138	1132	1128	1109	1096	1091	1090	1122	1115	1122	1138	Caja Municipal de Arequipa
Financiera Compartamos	420	425	422	424	422	425	428	432	431	431	432	426	418	Financiera Compartamos
Financiera Edyficar	223	229	235	242	248	252	257	262	266	271	272	0	0	Financiera Edyficar
Financiera Nueva Visión	113	110	107	107	106	105	105	104	102	102	100	100	99	Financiera Nueva Visión
Financiera Proempresa	39	40	41	41	41	42	42	43	43	43	42	42	41	Financiera Proempresa
Financiera Efectiva	17	18	19	19	19	18	18	17	18	18	17	17	16	Financiera Efectiva
Caja Rural Sr. De Luren	18	17	17	17	17	16	16	13	13	12	12	12	12	Caja Rural Sr. De Luren
Caja Municipal de Ica	83	82	82	81	81	81	83	82	86	85	84	83	83	Caja Municipal de Ica
Financiera Confianza	146	146	145	145	143	142	144	144	145	145	145	142	140	Financiera Confianza
Crediscotia Financiera	150	152	154	157	160	162	166	170	171	172	170	169	169	Crediscotia Financiera
Financiera TFC	4	4	4	3	3	2	1	1	1	3	0	0	0	Financiera TFC
Caja Municipal Cusco	102	102	106	107	109	111	112	114	116	116	117	119	119	Caja Municipal Cusco
Caja Municipal Sullana	63	66	71	75	79	76	90	97	101	102	108	111	111	Caja Municipal Sullana
Caja Municipal Tacna	76	80	83	86	88	91	94	96	96	96	95	96	97	Caja Municipal Tacna
Caja Metropolitana de Lima	20	20	20	20	21	21	21	22	22	22	22	21	21	Caja Metropolitana de Lima
Caja Municipal Piura	27	27	28	28	28	28	29	29	29	26	26	26	27	Caja Municipal Piura
Caja Rural Credinka	12	12	12	12	13	13	14	14	14	14	13	14	15	Caja Rural Credinka
Financiera Uno	20	22	23	22	22	22	22	22	24	23	23	23	23	Financiera Uno
Edpyme Raiz	10	10	10	10	10	11	11	12	12	12	13	13	14	Edpyme Raiz
Caja Rural Incasur	20	20	20	21	22	22	22	22	22	23	24	25	25	Caja Rural Incasur
Caja Rural Los Libertadores	4	4	4	4	5	5	5	6	6	6	6	6	6	Caja Rural Los Libertadores
Caja Rural Los Andes	4	4	4	4	4	4	5	5	5	6	6	6	6	Caja Rural Los Andes
Caja Municipal Huancayo	0	0	0	0	0	0	0	0	0	0	0	1	2	Caja Municipal Huancayo
Edpyme Inversiones La Cruz	4	4	4	4	4	6	8	10	8	3	3	3	3	Edpyme Inversiones La Cruz
TOTAL (I+II+III)	8067	8090	8130	8151	8223	8273	8351	8445	8501	8591	8616	8622	8676	TOTAL (I+II+III)

FUENTE: Superintendencia de Banca, Seguros y AFP's

ELABORACIÓN: BCRP. Sucursal Arequipa. Departamento de Estudios Económicos



ANEXO 17

AREQUIPA: DEPÓSITOS
(Saldo en millones de nuevos soles)

ENTIDADES	2014										2015				
	ABR	MAY	JUN	JUL	AGO	SET	OCT	NOV	DIC	ENE	FEB	MAR	ABR		
I. BANCO DE LA NACION	532	497	490	516	537	543	537	532	532	526	506	524	528	I. BANCO DE LA NACION	
II. BANCA MULTIPLE	4 231	4 253	4 247	3 690	3 625	3 624	3 659	3 672	3 684	3 728	3 759	3 942	4 059	II. BANCA MULTIPLE	
Crédito	1 681	1 691	1 649	1 763	1 707	1 722	1 753	1 736	1 768	1 801	1 775	1 912	1 964	Crédito	
Comercio	78	78	74	74	75	75	71	70	66	66	68	69	69	Comercio	
Continental	683	665	690	718	725	722	717	730	728	729	725	772	796	Continental	
Interbank	378	406	398	386	393	392	381	394	386	383	401	393	405	Interbank	
Scotiabank	1 057	1 044	1 053	426	400	391	416	418	415	415	446	454	485	Scotiabank	
Mi Banco	83	82	81	86	81	80	78	78	77	76	76	72	72	Mi Banco	
Falabella	36	37	38	40	41	43	46	48	50	52	53	57	58	Falabella	
Azteca del Perú	52	52	53	54	54	53	53	52	52	51	51	50	48	Azteca del Perú	
Financiero	32	46	42	43	42	43	45	43	44	49	52	52	53	Financiero	
GNB	97	93	101	41	50	42	37	37	37	40	45	42	39	GNB	
Interamericano	54	57	66	59	55	59	60	64	57	62	63	64	64	Interamericano	
Ripley	1	1	1	1	2	2	2	2	2	1	1	2	3	Ripley	
Cencosud	0	0	0	0	0	0	0	0	2	3	3	3	3	Cencosud	
III. INST. NO BANCARIAS	2 169	2 193	2 232	2 258	2 264	2 254	2 260	2 281	2 297	2 326	2 309	2 316	2 299	III. INST. NO BANCARIAS	
Caja Municipal de Arequipa	1 651	1 664	1 666	1 667	1 666	1 652	1 649	1 663	1 681	1 692	1 695	1 702	1 688	Caja Municipal de Arequipa	
Caja Municipal de Ica	13	12	12	12	12	12	13	12	13	12	12	12	12	Caja Municipal de Ica	
Financiera Confianza	118	118	117	116	115	115	114	115	113	113	111	111	110	Financiera Confianza	
Caja Señor de Luren	2	2	2	2	2	2	2	2	2	2	2	2	2	Caja Señor de Luren	
Crediscotia Financiera	19	19	19	19	19	19	19	19	18	19	19	19	19	Crediscotia Financiera	
Caja Municipal Cusco	88	75	76	81	83	83	82	84	85	85	86	87	87	Caja Municipal Cusco	
Caja Municipal Tacna	38	41	41	44	48	51	52	53	57	59	59	57	57	Caja Municipal Tacna	
Financiera Compartamos	150	160	165	170	179	182	193	190	185	185	185	188	186	Financiera Compartamos	
Caja Municipal Sullana	38	38	39	40	37	35	37	37	36	38	39	40	41	Caja Municipal Sullana	
Caja Metropolitana de Lima	2	2	2	2	2	2	2	2	2	1	2	1	1	Caja Metropolitana de Lima	
Caja Municipal de Piura	9	9	9	9	9	9	9	9	9	10	9	8	8	Caja Municipal de Piura	
Caja Rural Credinka	11	11	11	12	12	12	12	12	11	11	12	13	13	Caja Rural Credinka	
Financiera Proempresa	1	1	1	1	1	1	1	2	2	2	2	2	2	Financiera Proempresa	
Caja Rural Los Libertadores	2	2	2	2	2	2	2	2	2	2	2	2	3	Caja Rural Los Libertadores	
Caja Rural Incasur	28	29	30	30	29	28	28	28	29	29	28	24	24	Caja Rural Incasur	
Financiera Nueva Visión	0	10	41	54	49	49	45	51	52	66	46	48	46	Financiera Nueva Visión	
TOTAL (I+II+III)	6 931	6 942	6 969	6 465	6 427	6 421	6 456	6 485	6 513	6 580	6 574	6 782	6 886	TOTAL (I+II+III)	
Depósitos en MN	4 637	4 691	4 697	4 827	4 782	4 758	4 742	4 768	4 819	4 808	4 769	4 888	4 910	Depósitos en MN	
Depósitos en ME	2 294	2 251	2 273	1 638	1 645	1 663	1 714	1 717	1 694	1 772	1 805	1 894	1 976	Depósitos en ME	

FUENTE: Superintendencia de Banca, Seguros y AFP's

ELABORACIÓN: BCRP. Sucursal Arequipa. Departamento de Estudios Económicos



ANEXO 18

AREQUIPA: TASA DE MOROSIDAD 1/
(En Porcentajes)

ENTIDADES	2014										2015			ENTIDADES FINANCIERAS
	MAR	ABR	MAY	JUN	JUL	AGO	SET	OCT	NOV	DIC	ENE	FEB	MAR	
I. BANCO DE LA NACIÓN	0,4	0,5	0,4	0,5	0,4	0,5	0,5	0,6	0,5	0,5	0,6	0,6	0,5	I. BANCO DE LA NACIÓN
II. AGROBANCO	2,7	2,2	2,1	2,0	2,0	2,0	2,4	4,0	3,8	3,3	3,5	4,3	4,1	II. AGROBANCO
III. BANCA MULTIPLE	2,3	2,4	2,5	2,4	1,8	2,3	2,2	2,1	2,1	2,0	2,1	2,1	2,2	III. BANCA MULTIPLE
IV. INSTIT. NO BANCARIAS														IV. INSTIT. NO BANCARIAS
Cajas Municipales	6,0	6,3	6,4	6,2	5,9	6,8	6,8	6,6	6,5	5,3	6,3	6,4	6,6	Cajas Municipales
Cajas Rurales	12,8	12,9	14,9	12,6	9,8	13,7	13,7	13,7	11,7	11,8	12,8	12,1	13,5	Cajas Rurales
Empresas Financieras	5,3	5,8	6,0	6,1	4,6	6,6	6,6	6,6	6,7	6,8	7,2	7,3	8,2	Empresas Financieras
Edpymes	7,9	7,8	7,9	7,4	6,9	5,9	4,4	4,1	4,2	4,3	5,1	5,1	4,5	Edpymes
TOTAL	3,5	3,7	3,8	3,7	3,1	3,9	3,8	3,7	3,7	3,4	3,7	3,7	3,8	TOTAL

1/ Cifras Preliminares

FUENTE: Superintendencia de Banca, Seguros y AFP's

ELABORACIÓN:BCRP.Sucursal Arequipa. Departamento de Estudios Económicos