

BANCO CENTRAL DE RESERVA DEL PERU
SUCURSAL AREQUIPA



AREQUIPA: Síntesis de Actividad Económica
Marzo 2015¹

Departamento de Estudios Económicos

El Banco Central de Reserva del Perú (BCRP) ha considerado presentar un conjunto de indicadores sectoriales de actividad económica con la finalidad de poder realizar el seguimiento del desempeño de la economía departamental. Para el sector real, se ha utilizado el Valor Bruto de Producción a precios del año 2007 para los sectores disponibles. Cabe señalar que a partir de enero 2014, el Instituto Nacional de Estadística (INEI) ha realizado el cambio de año base (de 1994 a 2007) para la construcción del Producto Bruto Interno (PBI) nacional, estando en elaboración la desagregación departamental. En la medida que se publique referida información, el BCRP volvería a elaborar para cada departamento un indicador agregado de actividad económica.

¹ En el presente informe participaron Lizzie Jugo, Judith Reátegui y Nilda Cabrera.

ÍNDICE

	<i>Página</i>
RESUMEN EJECUTIVO	3
I. ACTIVIDAD PRODUCTIVA.....	5
1. Actividad primaria	5
1.1 Sector agropecuario	5
1.2 Sector pesca.....	6
1.3 Sector minería	7
2. Otros indicadores sectoriales	8
2.1 Sector manufactura	8
2.2 Sector construcción.....	10
2.3 Arribos a los establecimientos de hospedaje.....	10
II. ASPECTOS LABORALES	11
1. Empleo.....	11
III. SECTOR EXTERNO	12
1. Exportaciones	12
IV. CRÉDITO Y DEPÓSITOS	13
1. Crédito	13
2. Depósitos.....	14
V. GASTO PÚBLICO NO FINANCIERO.....	16
1. Gasto corriente no financiero	16
2. Gasto de Capital.....	16
VI. ANEXOS.....	19

RESUMEN EJECUTIVO

Principales hechos de importancia

- En marzo, el **sector agropecuario** registró una caída de 1,0 por ciento y el **sector minero** se contrajo 12,7 por ciento; mientras que el sector pesca registró una mejora de 162,2 por ciento, en comparación a igual mes del año 2014.
- En otros **indicadores económicos**, el sector manufacturero reportó una variación positiva de 1,4 por ciento, asociada a la manufactura primaria no primaria; los despachos de cemento retrocedieron 3,6 por ciento; el arribo de turistas cayó 0,9 por ciento; el **empleo formal** en marzo experimentó un crecimiento interanual de 3,3 por ciento. El crédito se incrementó 7,4 por ciento, mientras que el gasto de capital registró una variación negativa de 22,0 por ciento.

Actividad primaria

- En el mes de análisis, el **sector agropecuario** registró una ligera caída de 1,0 por ciento, determinada por el menor dinamismo del sub-sector agrícola (-1,2 por ciento), por el menor registro en los volúmenes de producción de los cultivos de alfalfa (-4,9 por ciento), tomate (-43,3 por ciento), vid (-31,6 por ciento); olivo (-99,6 por ciento) y caña de azúcar (-65,3 por ciento); mientras que la producción pecuaria mejoró (0,5 por ciento), por el incremento registrado en las líneas de carne: de ave (1,0 por ciento), porcino (2,2 por ciento) y de leche (1,0 por ciento). En los tres meses del año, el sector agropecuario mantuvo un indicador negativo de 1,4 por ciento, resultado de la contracción de la actividad agrícola en 3,0 por ciento.
- El **sector pesca** registró un crecimiento de 162,2 por ciento, resultado de la buena extracción de anchoveta para la línea industrial. En el primer trimestre del año, la actividad logró un indicador positivo de 47,9 por ciento, asociado a la mayor extracción para la línea de consumo humano indirecto (100,0 por ciento), además de recursos marinos para fresco en la pesca de consumo humano directo (28,5 por ciento).
- El **sector minero** experimentó una contracción de 12,7 por ciento como efecto de la menor extracción de cobre (-16,7 por ciento) y en menor medida de oro (-0,4 por ciento), plata (-4,9 por ciento) y molibdeno (-19,1 por ciento). Entre enero y marzo, el sector mantuvo un indicador negativo de 15,5 por ciento, debido a la menor producción de cobre, principalmente.

Otros indicadores de actividad económica

- El **sector manufactura** registró una variación positiva de 1,4 por ciento en marzo, respecto a igual mes de 2014, debido a la mejora en la producción de la industria no primaria (3,8 por ciento) asociada a las líneas de derivado de trigo, bebidas gaseosas, cemento y lápices y conexos. En los meses de enero a marzo, el sector manufactura, acumuló una variación negativa de 2,3 por ciento, asociada a la caída de la manufactura primaria (-8,5 por ciento) y de la manufactura no primaria (-0,9 por ciento).
- Los **despachos de cemento** registraron una evolución negativa de 3,6 por ciento, en relación al período interanual; y en el acumulado al mes de marzo reportaron una contracción de 6,5 por ciento.
- El **arribo de turistas a los establecimientos de hospedaje** en el mes, equivalente a 138 089 personas registró una caída de 0,9 por ciento en el período interanual, explicado por el menor flujo de turistas nacionales y extranjeros. En el primer trimestre del año, el número de visitantes mantuvo un indicador positivo en 2,4 por ciento, por el dinamismo del turismo nacional y receptivo.

- En la ciudad de Arequipa el **empleo formal** en empresas privadas formales de 10 a más trabajadores, en marzo registró un crecimiento interanual de 3,3 por ciento; impulsado por el dinamismo del sector extractivo (12,6 por ciento), principalmente; además de servicios (4,2 por ciento), transporte, almacenes y comunicaciones (2,9 por ciento) y comercio (1,5 por ciento). En el primer trimestre del año, el empleo formal sostuvo un crecimiento de 3,2 por ciento, sostenido fundamentalmente por el dinamismo del sector extractivo (11,3 por ciento).
- El **crédito** tuvo una evolución positiva de 7,4 por ciento en el mes de análisis, al compararlo con similar mes del año anterior. La **morosidad** en el mes de febrero fue de 3,7 por ciento. Los **depósitos** disminuyeron en 2,4 por ciento
- Los **gastos de capital** en Arequipa, equivalentes a S/. 81 millones, registraron una contracción de 22,0 por ciento, en el período interanual en términos reales, determinado por el menor gasto realizado por el Gobierno Nacional y los gobiernos locales. Entre enero y marzo, los gastos de capital mantuvieron una contracción de 56,8 por ciento.

CUADRO N° 1
OTROS INDICADORES DE ACTIVIDAD ECONÓMICA
 (Variación % respecto a similar mes del año anterior)

		Oct.14		Nov.14		Dic.14		Ene.15		Feb.15		Mar.15
Producción industrial 1/	↓	-5,8	↓	-5,7	↓	-3,7	↓	-4,3	↓	-4,6	↑	1,4
Despachos de cemento	↑	0,3	↓	-0,5	↓	-4,5	↓	-5,1	↓	-11,0	↓	-3,6
Arribos a establecimientos de hospedaje	↑	0,8	↓	-5,9	↑	1,6	↑	3,1	↑	6,7	↓	-0,9
Empleo formal urbano 3/	↑	4,3	↑	4,2	↑	4,2	↑	3,3	↑	3,1	↑	3,3
Crédito total 2/	↑	9,7	↑	9,0	↑	9,2	↑	9,6	↑	8,7	↑	7,4
Inversión Pública 1/	↓	-59,4	↓	-15,7	↑	170,5	↓	-78,4	↓	-73,5	↓	-30,1

1/ En términos reales

2/ En términos nominales

3/ En empresas de 10 a más trabajadores situadas en la ciudad de Arequipa

Fuentes: BCRP - Sucursal Arequipa, SBS, MTPE y MEF.

I. ACTIVIDAD PRODUCTIVA

1. Actividad primaria

1.1 Sector agropecuario

- En marzo el **sector agropecuario** decreció 1,0 por ciento, como resultado del menor dinamismo del sub-sector agrícola (-1,7 por ciento); mientras que el sub-sector pecuario registró un incremento de 0,5 por ciento, atenuando el resultado final del sector. En los tres primeros meses del año, el **valor agropecuario** registró una contracción de 1,4 por ciento, resultado de la menor performance del sub-sector agrícola (-3,0 por ciento), empero atenuado por el aumento del sub-sector pecuario (1,0 por ciento).

CUADRO N° 2
SECTOR AGROPECUARIO 1/
(Miles de toneladas)

Subsectores	Estructura Porcentual 2013 2/	Marzo				Enero - Marzo			
		2014	2015	Var.%	Contribución al crecimiento 3/	2014	2015	Var.%	Contribución al crecimiento 3/
SECTOR AGRICOLA	62,5			-1,7	-1,2			-3,0	-1,8
Ají pprika	2,4	0,0	0,2	368,5	0,5	0,0	0,3	464,8	0,3
Ajo	1,5	1,9	2,4	29,8	0,2	3,7	4,1	9,6	0,0
Alfalfa	18,5	282,8	268,9	-4,9	-0,8	863,2	812,3	-5,9	-1,2
Arroz	10,4	72,0	78,1	8,5	2,5	90,0	89,8	-0,2	0,0
Arveja grano verde	0,3	0,5	1,1	106,3	0,2	2,4	4,0	65,9	0,3
Caa de azcar	0,3	9,0	3,1	-65,3	-0,2	26,8	9,4	-64,9	-0,2
Cebolla	14,4	19,8	23,1	16,7	1,2	65,9	76,3	15,9	1,5
Frijol grano seco	0,9	0,1	0,0	-78,4	0,0	0,3	0,1	-60,4	-0,1
Maz chala	2,7	46,1	46,3	0,4	0,0	145,9	163,8	12,2	0,3
Maz choclo	0,4	0,5	0,9	95,3	0,1	0,7	1,2	65,5	0,1
Olivo	0,4	3,9	0,0	-99,6	-4,1	3,9	0,0	-99,6	-1,7
Papa	6,3	9,6	9,5	-1,2	0,0	35,8	28,0	-21,6	-0,7
Tomate	1,0	2,5	1,4	-43,3	-0,4	7,3	4,3	-41,1	-0,4
Trigo	0,9	0,0	0,0	678,9	0,0	0,1	0,0	-80,2	0,0
Vid	1,2	4,2	2,8	-31,6	-0,9	13,0	11,6	-10,7	-0,4
Zapallo	0,9	4,8	9,4	95,7	0,7	19,8	27,8	40,6	0,5
SECTOR PECUARIO	37,5			0,5	0,2			1,0	0,4
Carne de ave	18,9	8,7	8,8	1,0	0,2	25,9	26,0	0,5	0,1
Carne de ovino	0,4	0,2	0,2	8,0	0,0	0,5	0,6	22,1	0,1
Carne de porcino	1,8	0,9	1,0	2,2	0,0	2,8	2,9	3,3	0,1
Carne de vacuno	1,5	0,6	0,5	-7,6	-0,1	1,7	1,7	-0,1	0,0
Carne de caprino	0,0	0,0	0,0	-7,7	0,0	0,0	0,0	7,3	0,0
Carne de alpaca	0,2	0,1	0,1	-16,9	0,0	0,3	0,4	10,0	0,0
Carne de llama	0,0	0,0	0,0	-49,0	0,0	0,1	0,1	0,8	0,0
Huevos	1,9	1,1	1,1	-2,7	0,0	3,2	3,2	-1,1	0,0
Leche	12,8	28,2	28,5	1,0	0,1	81,5	82,3	1,1	0,1
SECTOR AGROPECUARIO	100,0			-1,0	-1,0			-1,4	-1,4

1/ Cifras preliminares.

2/ A precios de 2007

3/ En base a la estructura de similar periodo de 2014

Fuente: Gerencia Regional de Agricultura y Riego-Arequipa

Elaboracin: BCRP, Sucursal Arequipa, Departamento de Estudios Econmicos

- La cada de la **actividad agrcola** se explica por la menor produccin de alfalfa (-4,9 por ciento), papa (-1,2 por ciento), vid (-31,6 por ciento) y tomate (-43,3 por ciento), principalmente; y en menor medida debido a la produccin de caa de azcar (-65,3 por ciento), frijol grano seco (-78,4 por ciento) y olivo (-99,6 por ciento).
- En los tres meses del ao, los cultivos que explican la contraccin del sub-sector agrcola fueron principalmente la produccin de alfalfa (-5,9 por ciento), papa (-21,6 por ciento), tomate (-41,1 por ciento) y vid (-10,7 por ciento), entre otros.
- El resultado positivo de la **actividad pecuaria** fue explicado por los mayores volmenes de carne de ave (1,0 por ciento) y leche (1,0 por ciento), principalmente; y en menor medida a causa del aumento en la produccin de carne de ovino (8,0 por ciento) y porcino (2,2 por ciento).

- En los tres primeros meses del año, el incremento del **sub-sector pecuario** se debió a la mayor producción de carne de aves (0,5 por ciento), carne de porcino (3,3 por ciento) y leche fresca (1,1 por ciento), básicamente.
- En el mes de marzo la **campaña de siembras 2014/2015** acumuló un área de siembra de 44 247 hectáreas, superficie menor en 1,5 por ciento en relación al mismo periodo de la campaña anterior. Entre los cultivos que se destacaron con menores extensiones de siembra se encuentran: alfalfa (-39,6 por ciento), frijol grano seco (-16,0 por ciento) y papa (-6,2 por ciento).

CUADRO N° 3
SUPERFICIE SEMBRADA 1/
(En hectáreas)

	Campaña agrícola 2/		Variación	
	2013/2014	2014/2015	Absoluta	Porcentual
Ají pprika	289	229	- 60	-20,8
Ajo	1 080	1 193	113	10,5
Alfalfa	4 270	2 579	-1 691	-39,6
Arroz	20 070	20 346	276	1,4
Arveja Grano verde	954	1 013	59	6,2
Caa de azcar	27	15	- 12	-44,4
Cebolla	4 574	4 862	288	6,3
Frijol grano seco	1 453	1 220	- 233	-16,0
Maz Chala	6 829	7 266	437	6,4
Maz choclo	262	259	- 3	-1,1
Olivo	1	5	4	400,0
Papa	3 589	3 367	- 222	-6,2
Tomate	415	323	- 92	-22,2
Trigo	192	140	- 52	-27,1
Vid	24	68	44	183,3
Zapallo	873	1 362	489	56,0
Total	44 902	44 247	- 655	-1,5

1/ Cifras preliminares.

2/ De agosto a marzo.

Fuente: Gerencia Regional de Agricultura y Riego - Arequipa.

Elaboracin: BCRP, Sucursal Arequipa. Departamento de Estudios Econmicos.

1.2 Sector pesca

- En marzo, la **actividad pesquera** registr un crecimiento de 162,2 por ciento respecto a su similar mes del 2014, impulsado por la mejora en la extraccin de anchoveta para el consumo humano indirecto; mientras que los recursos hidrobiolgicos destinados al consumo humano directo mostraron una disminucin de 19,5 por ciento, que atenu el resultado final del sector.
- Entre enero y marzo, el sector pesquero registr un acumulado de 47,9 por ciento, explicado por la mayor captura de especies marinas para el consumo humano directo (28,5 por ciento), determinado por el aumento de la lnea de fresco (34,5 por ciento); adicionalmente se registr pesca para el consumo humano indirecto debido a la apertura de temporada de la extraccin de anchoveta.

CUADRO N° 4
SECTOR PESCA 1/
(En toneladas)

	Marzo			Enero - Marzo		
	2014	2015	Var.%	2014	2015	Var.%
Consumo Humano Directo	3 101	2 496	-19,5	14 928	19 179	28,5
Fresco	2 770	2 265	-18,2	13 509	18 169	34,5
Congelado	331	231	-30,1	1 418	1010	-28,8
Consumo Humano Indirecto	0	10 227	n.d.	0	10 227	n.d.
SECTOR PESCA 2/			162,2			47,9

1/ Cifras preliminares

2/ A precios de 2007

Fuente: Gerencia de la Producción-Arequipa

Elaboración: BCRP, Sucursal Arequipa, Departamento de Estudios Económicos.

- En marzo, el precio promedio de la harina de pescado fue US\$ 1900,0 por tonelada, resultado superior en 21,8 por ciento en el período interanual y menor en 4,3 por ciento en relación al mes anterior.

GRÁFICO N° 1
COTIZACIÓN INTERNACIONAL DE HARINA DE PESCADO
(Hamburgo - US\$/TM)

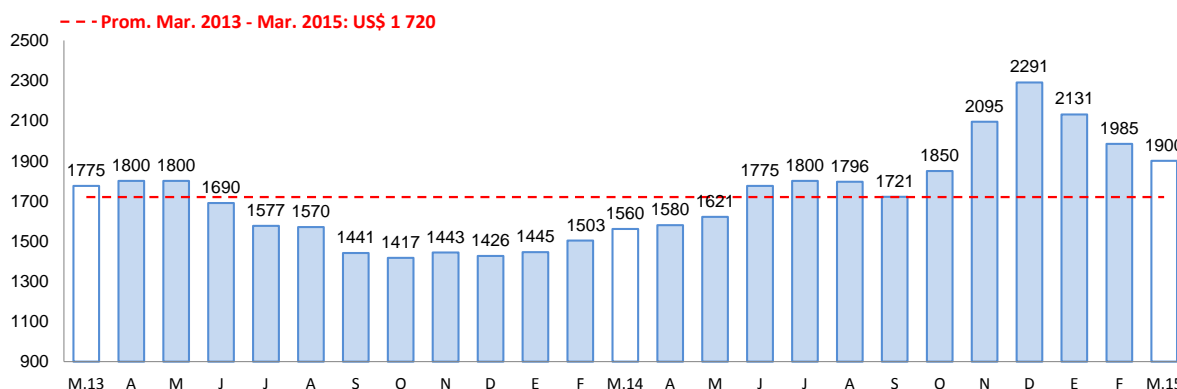

Fuente: Bloomberg.

1.3 Sector minería

- La **actividad minera** cayó 12,7 por ciento, en relación al mismo mes del año anterior, afectada principalmente por la menor extracción de la producción de cobre (-16,7 por ciento), oro (-0,4 por ciento) y plata (-4,9 por ciento), y en menor medida por molibdeno (-19,1 por ciento); mientras que se registró un aumento en la producción de zinc (17,5 por ciento) y plomo (4,6 por ciento), que atenuaron el resultado final del sector.
- En el primer trimestre del presente año, la actividad minera registró un declínio de 15,5 por ciento, explicado principalmente por el menor dinamismo de la extracción de cobre (-21,4 por ciento) y plata (-6,3 por ciento).

CUADRO N° 5
SECTOR MINERÍA 1/
(Variación % real respecto a similar periodo del año anterior)

Mineral	Estructura Porcentual 2013 2/	Marzo				Enero - Marzo			
		2014	2015	Var.%	Contribución 3/	2014	2015	Var.%	Contribución 3/
Cobre (TMF)	74,2	23 116	19 255	-16,7	-12,6	64 526	50 706	-21,4	-16,1
Oro (KGF)	15,3	1 106	1 102	-0,4	-0,1	3 178	3 378	6,3	0,9
Plata (KGF)	5,7	25 067	23 850	-4,9	-0,3	70 904	66 448	-6,3	-0,4
Plomo (TMF)	2,3	804	841	4,6	0,1	2 339	2 394	2,3	0,0
Zinc (TMF)	1,8	1 369	1 609	17,5	0,3	4 019	4 234	5,4	0,1
Molibdeno (TMF)	0,6	507	410	-19,1	-0,1	1 391	1 056	-24,1	-0,2
SECTOR MINERÍA 2/	100,0			-12,7	-12,7			-15,5	-15,5

1/ Cifras preliminares.

2/ A precios de 2007

3/ En base a la estructura de similar periodo de 2014.

Fuente: Ministerio de Energía y Minas.

Elaboración: BCRP, Sucursal Arequipa. Departamento de Estudios Económicos.

GRÁFICO N° 2
VARIACIÓN DE LA PRODUCCIÓN MINERA
(Variación % real respecto a similar mes del año anterior)

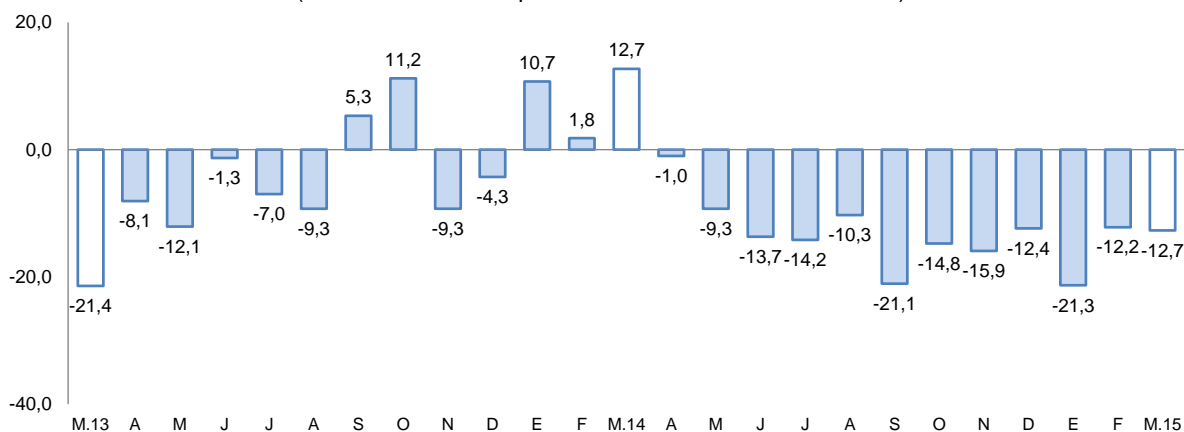

Fuente: Ministerio de Energía y Minas.

Elaboración: BCRP, Sucursal Arequipa, Departamento de Estudios Económicos

- La **cotización internacional de los principales metales** mostró una disminución en relación al similar mes del año anterior; especialmente de los precios del cobre (-11,1 por ciento), oro (-11,8 por ciento), plata (-21,6 por ciento) y plomo (-13,2 por ciento); a diferencia del zinc que mostró un ligero incremento de 0,7 por ciento.

2. Otros indicadores sectoriales

2.1 Sector manufacturera

- La **producción manufacturera**, el en el mes de marzo registró una variación positiva de 1,4 por ciento en comparación con la obtenida en similar mes del año 2014, evolución explicada por la evolución favorable de la manufactura no primaria en 3,8 por ciento, que contrarrestó la disminución observada en la manufactura primaria en 8,1 por ciento.
- La evolución negativa de la manufactura primaria estuvo determinada por los menores niveles producidos de congelado, harina y aceite de pescado, así como de cátodos de cobre.

- En la manufactura no primaria, se observó crecimiento por el comportamiento expansivo de la producción de derivados de trigo, bebidas gaseosas, cemento y lápices y conexos.
- La producción acumulada en el primer trimestre del presente año registró una contracción de 2,3 por ciento, debido a la caída de la manufactura primaria en 8,5 por ciento, al disminuir la producción pesquera y minera; así como por la reducción observada en la manufactura no primaria en 0,9 por ciento, determinada por la menor producción especialmente de lácteos, tuberías de pvc y productos metálicos como fierro corrugado.

**CUADRO N° 6
SECTOR MANUFACTURA**

(Variación % real respecto a similar período del año anterior)

Ramas de actividad	Estructura porcentual 2013 1/	Marzo		Enero - Marzo	
		Var.%	Contribución 2/	Var.%	Contribución 2/
MANUFACTURA PRIMARIA	19,7	-8,1	-1,6	-8,5	-1,6
Conservas y congelado pescado	4,1	-39,6	-0,2	-40,9	-0,4
Harina y aceite de pescado	1,1	n.a.	1,0	n.a.	0,4
Productos de cobre	14,5	-13,5	-2,4	-8,8	-1,6
MANUFACTURA NO PRIMARIA	80,3	3,8	3,0	-0,9	-0,7
Productos lácteos	5,5	-6,4	-0,5	-16,9	-1,0
Molinería	8,5	38,6	2,6	-0,7	-0,1
Cerveza y malta	14,3	-3,5	-0,5	-5,2	-0,8
Bebidas no alcohólicas	6,3	11,5	0,8	4,6	0,4
Hilatura de fibras textiles	7,6	-1,3	-0,2	-3,8	-0,4
Prendas de vestir	1,2	-6,3	-0,1	-2,2	0,0
Pintura, barnices y lacas	0,5	-27,6	-0,1	-11,4	0,0
Fabricacion productos plásticos	0,9	-7,6	-0,1	-18,5	-0,2
Cemento	22,3	15,1	3,3	16,1	3,3
Productos metálicos	12,9	-26,5	-2,3	-16,6	-1,8
Lápices y conexos	0,3	97,8	0,1	-28,8	-0,1
SECTOR MANUFACTURA	100,0	1,4	1,4	-2,3	-2,3

1/ A precios de 1994.

2/ En base a la estructura de similar periodo de 2014.

Fuente: Empresas Industriales

Elaboración: BCRP, Sucursal Arequipa. Departamento de Estudios Económicos.

**GRAFICO N° 3
VARIACIÓN DE LA MANUFACTURA NO PRIMARIA**
(Variación % real respecto a similar mes del año anterior)

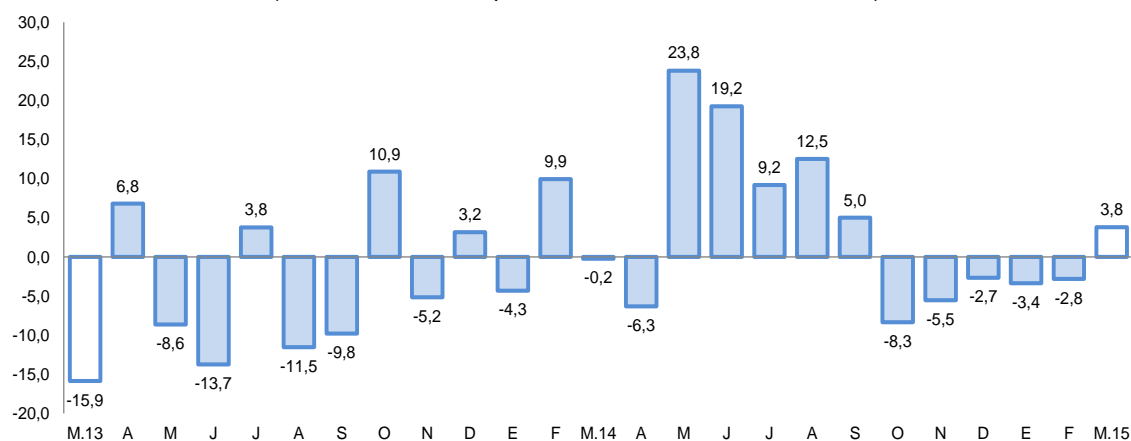

Fuente: BCRP, Sucursal Arequipa en base a información de las Empresas Industriales.

2.2 Sector construcción

- Los **despachos de cemento** al mercado nacional, durante el mes de marzo alcanzaron las 164 392 toneladas, con una variación negativa de 3,6 por ciento al compararlos con igual mes del año 2014.
- Durante el primer trimestre, los despachos acumulados sumaron 489 925 toneladas, con una disminución de 6,5 por ciento respecto a igual período del año anterior.

GRAFICO N° 4
VARIACIÓN DEL SECTOR CONSTRUCCIÓN
(Variación % real respecto a similar mes del año anterior)

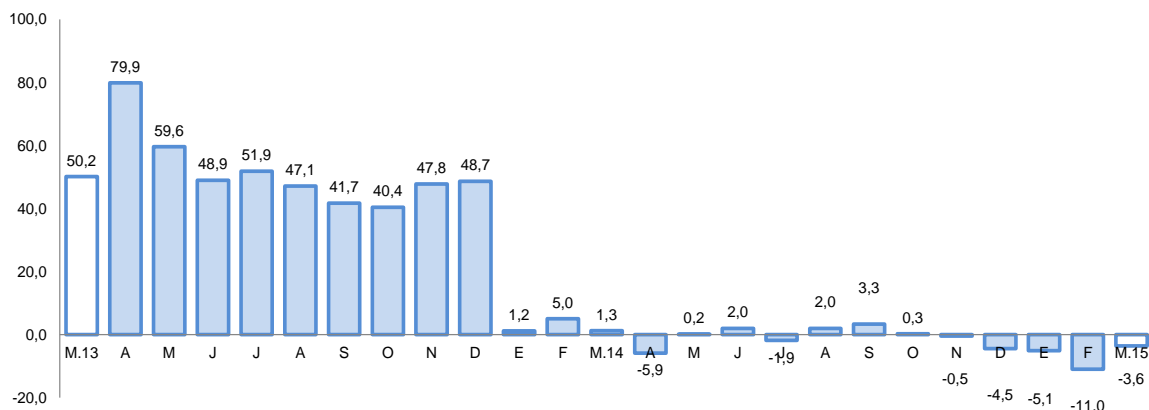

Fuente: BCRP, Sucursal Arequipa en base a información de las Empresas Industriales

2.3 Arribos a los establecimientos de hospedaje.

- El **arribo de turistas** a Arequipa en el mes de análisis fue de 138 089 personas, registrando una variación negativa de 0,9 por ciento en el período interanual, debido al menor flujo de turistas tanto nacionales como extranjeros; la mayor procedencia de los turistas nacionales fue de los departamentos de Lima, Cusco, Puno y Moquegua; mientras que los extranjeros de Francia, Estados Unidos de América y Alemania, especialmente.
- En el período acumulado al tercer mes del presente año, el número de visitantes fue de 430 874, con un crecimiento de 2,4 por ciento respecto a similar período del año 2014, debido al incremento del turismo nacional en 2,4 por ciento, como del turismo receptivo en 2,3 por ciento. El promedio de permanencia de éstos turistas fue de 1,52 días.

GRAFICO N° 5
VARIACIÓN DE ARRIBOS A ESTABLECIMIENTOS DE HOSPEDAJE
(Variación % respecto a similar mes del año anterior)

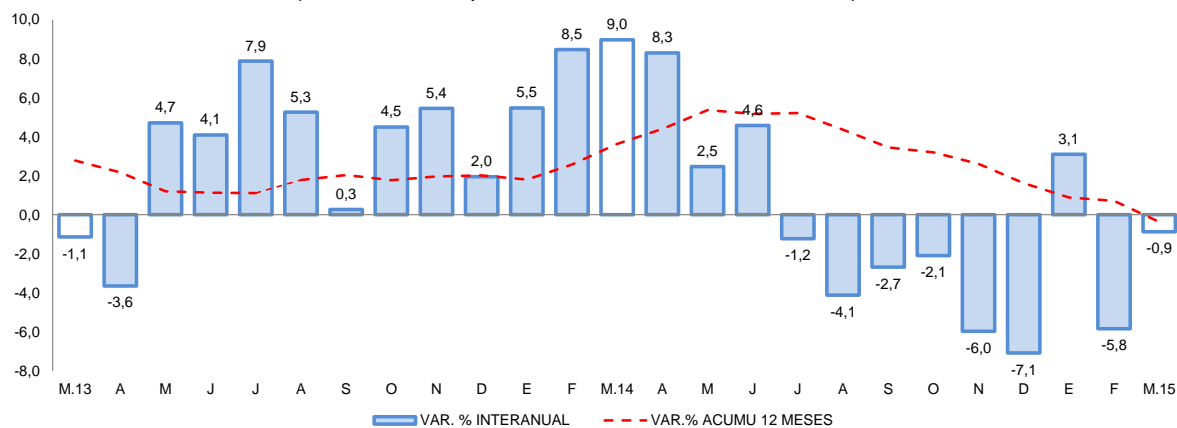

Fuente: Encuesta Mensual a Establecimientos de Hospedaje- MINCETUR.

II. ASPECTOS LABORALES

1. Empleo

- En la ciudad de Arequipa el **empleo formal** en empresas privadas formales de 10 a más trabajadores, en marzo registró un crecimiento interanual de 3,3 por ciento; impulsado por el dinamismo del sector extractivo (12,6 por ciento), principalmente; además de servicios (4,2 por ciento), transporte, almacenes y comunicaciones (2,9 por ciento) y comercio (1,5 por ciento).
- En el primer trimestre del año, el empleo formal mantuvo un crecimiento de 3,2 por ciento, sostenido fundamentalmente por el dinamismo del sector extractivo (11,3 por ciento).

CUADRO N° 7
CIUDAD DE AREQUIPA: ÍNDICE MENSUAL DE EMPLEO EN EMPRESAS PRIVADAS FORMALES DE 10 Y MÁS TRABAJADORES POR RAMA DE ACTIVIDAD ECONÓMICA 1/
 (Octubre 2010=100)

	Marzo			Enero - Marzo		
	2014	2015	Var.%	2014	2015	Var.%
Extractiva 2/	160,3	180,5	12,6	235,3	261,7	11,3
Industria manufacturera	109,9	110,1	0,2	163,3	164,4	0,7
Comercio	117,0	118,8	1,5	176,4	179,5	1,8
Transporte, almacenes y comunicaciones	112,8	116,1	2,9	168,1	175,5	4,4
Servicios 3/	104,4	108,8	4,2	153,4	158,7	3,4
Total	112,7	116,4	3,3	167,1	172,5	3,2

Nota: La información corresponde al primer día de cada mes.

1/ Cifras preliminares.

2/ Conformada por las subramas agricultura, pesca y minería.

3/ Conformada por las subramas servicios prestados a empresas, restaurantes y hoteles, establecimientos financieros, enseñanza, servicios sociales y comunales; y electricidad, gas y agua.

Fuente: MTPE - Encuesta Nacional de Variación del Empleo (ENVME)

Elaboración: BCRP, Sucursal Arequipa. Departamento de Estudios Económicos.

GRÁFICO N° 6
CIUDAD DE AREQUIPA: EMPLEO FORMAL URBANO EN EMPRESAS DE 10 A MÁS TRABAJADORES
 (Variación % respecto a similar mes del año anterior)

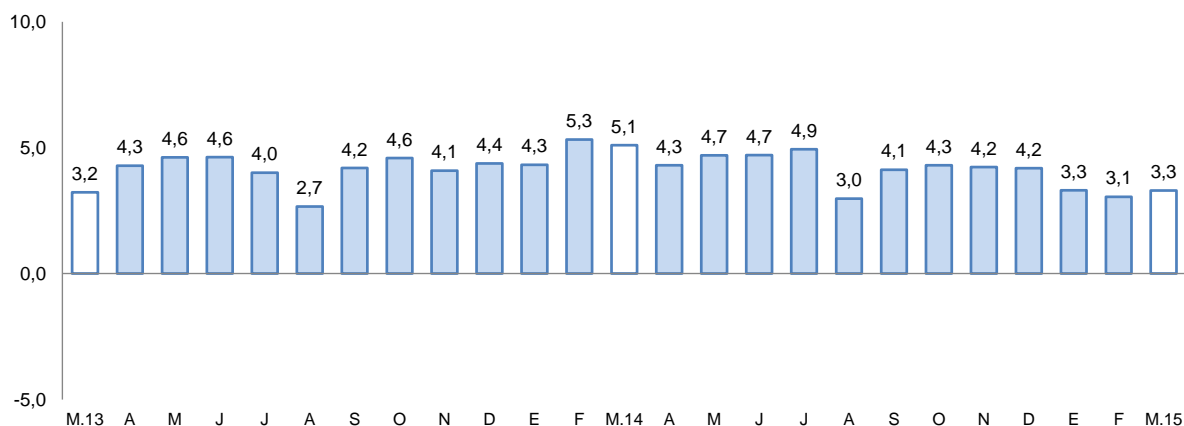

Fuente: Ministerio de Trabajo y Promoción del Empleo

III. SECTOR EXTERNO

1. Exportaciones

- Las exportaciones en marzo se contrajeron 27,9 por ciento en relación a similar mes del año previo, determinado por los menores despachos de productos tradicionales (-30,2 por ciento) afectado por los productos de naturaleza minera (-30,5 por ciento); además de la caída de los productos no tradicionales (-15,2 por ciento), por el menor dinamismo de los rubros agropecuario (-46,7 por ciento), pesquero (-73,8 por ciento) y químicos (-13,5 por ciento), entre otros.
- En el primer trimestre del presente año, las exportaciones decrecieron 20,7 por ciento, ante la contracción tanto del sector de productos tradicionales (-24,9 por ciento) por la disminución de los productos mineros (-25,1 por ciento) y pesqueros (-6,3 por ciento); como de las ventas de los productos no tradicionales (-0,4 por ciento) asociada a los menores envíos de productos agropecuarios (-24,7 por ciento), pesqueros (-52,5 por ciento) y sidero-metalúrgicos (-14,1 por ciento).
- Los principales países destino de las exportaciones fueron: Canadá (28,9 por ciento), Japón (17,7 por ciento), Suiza (9,4 por ciento), República Popular China (9,1 por ciento), y Estados Unidos de América (8,5 por ciento); entre otros. A nivel de productos, hacia Canadá fueron enviados oro en bruto (91,7 por ciento), a Japón minerales de cobre y sus concentrados (98,6 por ciento), a Suiza oro en bruto (99,9 por ciento), a República Popular China minerales de cobre y sus concentrados (42,6 por ciento) y finalmente a Estados Unidos de América se destinó minerales de molibdeno y sus concentrados (34,4 por ciento).
- La estructura de las exportaciones a nivel de los principales productos vendidos, registra a oro en bruto con la mayor participación con el 37,2 por ciento, seguido de minerales de cobre y sus concentrados con el 28,6 por ciento; entre otros.

CUADRO N° 7
AREQUIPA: EXPORTACIONES POR GRUPO DE PRODUCTOS 1/
 (Valor FOB en millones de US\$)

TIPO	Marzo			Enero - Marzo		
	2014	2015	Var. %	2014	2015	Var. %
PRODUCTOS TRADICIONALES	242,4	169,1	-30,2	627,0	471,0	-24,9
Pesqueros	0,9	0,9	1,0	5,6	5,2	-6,3
Agrícolas	0,6	0,8	28,8	1,4	1,4	4,4
Mineros	240,9	167,4	-30,5	620,0	464,4	-25,1
Petróleo y derivados	0,0	0,0	n.d.	0,0	0,0	n.d.
PRODUCTOS NO TRADICIONALES	45,3	38,2	-15,2	130,0	129,5	-0,4
Agropecuarios	12,3	6,5	-46,7	31,2	23,5	-24,7
Pesqueros	1,9	0,5	-73,8	4,6	2,2	-52,5
Textiles	14,8	14,2	-3,8	38,4	43,4	12,9
Maderas y papeles y sus derivados	0,0	0,1	251,3	0,1	0,3	124,4
Químicos	7,3	6,3	-13,5	15,4	17,5	13,9
Minerales no metálicos	1,6	2,7	75,8	4,9	9,6	95,7
Sidero-metalúrgicos	6,0	6,2	2,5	32,2	27,7	-14,1
Metal-mecánicos	0,7	1,2	89,6	1,5	3,5	139,2
Otros	0,7	0,5	-29,3	1,7	1,8	7,4
TOTAL EXPORTACIONES	287,7	207,3	-27,9	757,0	600,5	-20,7

1/ Cifras preliminares.

Fuente: Superintendencia Nacional de Aduanas y de Administración Tributaria.

Elaboración: BCRP, Sucursal Arequipa, Departamento de Estudios Económicos.

IV. CRÉDITO Y DEPÓSITOS

1. Crédito

- Los **créditos** en Arequipa al finalizar el mes de marzo tuvieron un saldo de S/. 8 622 millones; con una variación positiva de 7,4 por ciento, al compararlos con igual mes del año 2014. El Banco de la Nación canalizó el 2,2 por ciento, siendo sus colocaciones en moneda nacional las que determinaron su crecimiento de 6,2 por ciento; Agrobanco participó con el 0,7 por ciento de las colocaciones y reportó una variación positiva de 5,3 por ciento por mayores colocaciones especialmente en moneda nacional; la banca múltiple canalizó el 67,2 por ciento del crédito total y registró un crecimiento de 13,8 por ciento, por mayores colocaciones en moneda nacional, que compensaron la caída reportada en moneda extranjera; las instituciones no bancarias participaron con el 29,9 por ciento del total colocado, las que se contrajeron 4,7 por ciento, por menores créditos colocados en moneda nacional. Los créditos estuvieron conformados en un 78,4 por ciento por moneda nacional, que tuvieron un aumento de 11,5 por ciento en el período interanual; mientras que en moneda extranjera representaron el 21,6 por ciento y sus saldos disminuyeron 5,2 por ciento.

CUADRO N° 8
CREDITO DIRECTO
(Saldos en millones de nuevos soles)

	Estructura % Marzo 2015	Marzo		Var. %
		2014	2015	
Banco de la Nación	2,2	178	189	6,2
Agrobanco	0,7	57	60	5,3
Banca múltiple	67,2	5 091	5 796	13,8
Instituciones no bancarias	29,9	2 703	2 577	-4,7
Cajas municipales	18,3	1 504	1 579	5,0
Cajas rurales	0,7	58	63	8,6
Edpymes	0,2	128	16	-87,5
Financieras	10,7	1 013	919	-9,3
TOTAL	100,0	8 029	8 622	7,4
A empresas	60,3	4 958	5 197	4,8
Consumo	23,1	1 816	1 988	9,5
Hipotecario	16,7	1 255	1 437	14,5
En moneda nacional	78,4	6 065	6 760	11,5
En moneda extranjera	21,6	1 964	1 862	-5,2

1/ En puntos porcentuales.

Fuente: Superintendencia de Banca, Seguros y AFP.

Elaboración: BCRP, Sucursal Arequipa. Departamento de Estudios Económicos.

- Según tipo de crédito, las mayores colocaciones correspondieron a créditos a empresas, los que representaron el 60,3 por ciento y tuvieron una variación positiva de 4,8 por ciento; luego se ubicaron los créditos de consumo que representaron el 23,1 por ciento y tuvieron un crecimiento de 9,5 por ciento, seguidos de los créditos hipotecarios que representaron el 16,7 por ciento y aumentaron 14,5 por ciento.

GRAFICO N° 6
VARIACIÓN DEL CREDITO DIRECTO
 (Var. % respecto a similar mes del año anterior)

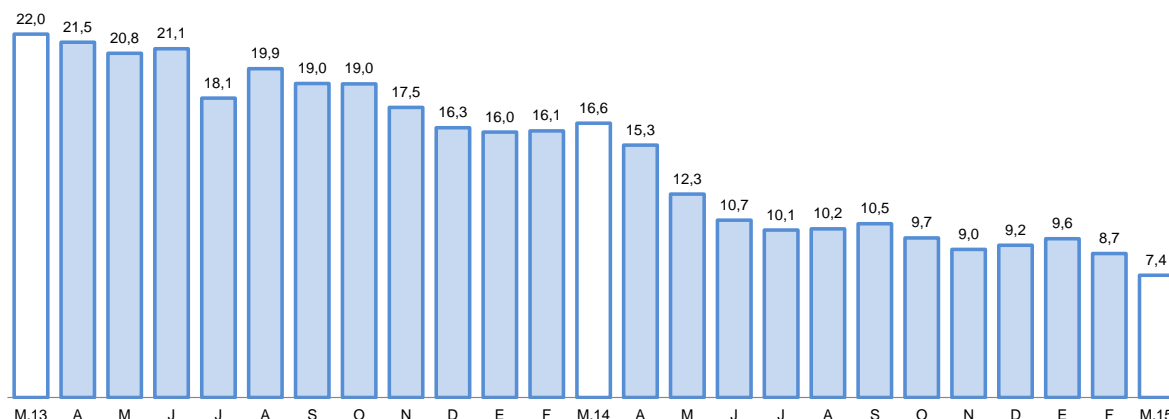

Fuente: Superintendencia de Banca, Seguros y AFP's.

Elaboración: BCRP, Sucursal Arequipa, Departamento de Estudios Económicos.

- La **cartera morosa** correspondiente al mes de febrero 2015 fue de 3,7 por ciento, 0,4 puntos porcentuales superior a la registrada en igual mes del año 2 014, correspondiendo las tasas más elevadas a las cajas rurales (12,1 por ciento); empresas financieras (7,3 por ciento) y Cajas Municipales de Ahorro y Crédito que reportaron el 6,4 por ciento.

GRAFICO N° 7
TASA DE MOROSIDAD 1/
 (Porcentaje)

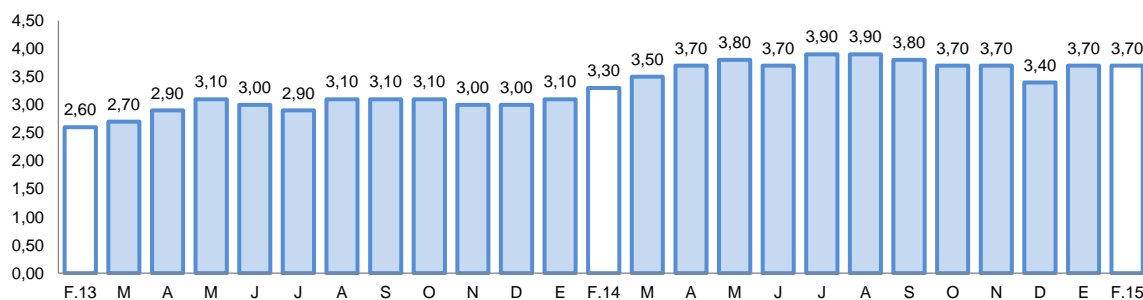

1/ Morosidad = (créditos vencidos + créditos en cobranza judicial) / colocaciones brutas.

2. Depósitos

- Los **depósitos** tuvieron un saldo de S/. 6 782 millones, con una variación negativa de 2,4 por ciento, en comparación a marzo de 2014; el Banco de la Nación captó el 7,7 por ciento de los depósitos totales y sus saldos aumentaron 7,2 por ciento en el período comparativo, por mayores saldos en la modalidad en ahorros; la banca múltiple que participó con el 58,1 por ciento del total de depósitos, tuvo una disminución de 8,3 por ciento, por menores captaciones en la modalidad a la vista tanto en moneda nacional como extranjera, y especialmente en plazo en moneda extranjera cuya contracción fue significativa; mientras que en las empresas no bancarias cuya participación alcanzó el 34,1 por ciento, aumentaron sus captaciones 7,2 por ciento, al incrementarse sus captaciones en las modalidades tanto a plazo como en ahorros. Los depósitos estuvieron conformados en un 72,1 por ciento por

moneda nacional, los que crecieron 4,8 por ciento y 27,9 por ciento por moneda extranjera que disminuyeron 17,1 por ciento. En el período comparativo la conformación fue de 67,1 por ciento en moneda nacional y 32,9 por ciento en moneda extranjera.

- Por modalidad de captación, los depósitos en ahorros representaron el 41,5 por ciento; los depósitos a plazo el 39,9 por ciento y los depósitos a la vista el 18,7 por ciento; registrando incremento en el período interanual la modalidad de ahorros con el 16,2 por ciento, debido al aumento tanto en moneda nacional como en extranjera; por el contrario la modalidad a plazo tuvo una disminución de 15,8 por ciento, al contraerse los saldos en moneda extranjera y los depósitos a la vista disminuyeron 3,9 por ciento al caer los correspondientes a ambas monedas.

**CUADRO N° 9
DEPOSITOS**
(Saldos en millones de nuevos soles)

	Estructura % Marzo 2015	Marzo		Var. %
		2014	2015	
Banco de la Nación	7,7	489	524	7,2
Banca múltiple	58,1	4 299	3 942	-8,3
Instituciones no bancarias	34,1	2 161	2 316	7,2
Cajas municipales	28,1	1 830	1 907	4,2
Cajas rurales	0,6	41	41	0,0
Financieras	5,4	290	368	26,9
TOTAL	100,0	6 949	6 782	-2,4
Vista	18,7	1 317	1 266	-3,9
Ahorro	41,5	2 420	2 813	16,2
A plazo	39,9	3 212	2 703	-15,8
En moneda nacional	72,1	4 664	4 888	4,8
En moneda extranjera	27,9	2 285	1 894	-17,1

1/ En puntos porcentuales.

Fuente: Superintendencia de Banca, Seguros y AFP.

Elaboración: BCRP, Sucursal Arequipa. Departamento de Estudios Económicos.

**GRAFICO N° 8
VARIACIÓN DE LOS DEPOSITOS**
(Var. % respecto a similar mes del año anterior)

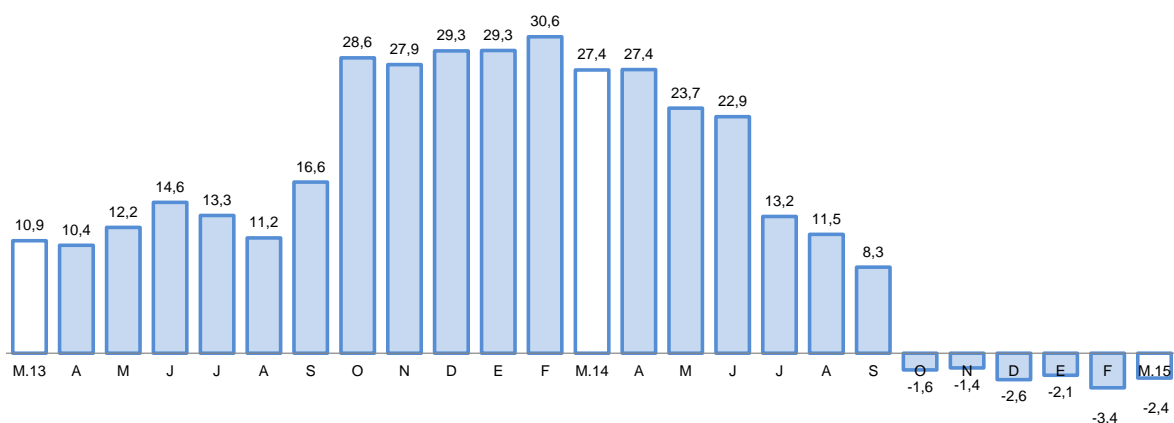

Fuente: Superintendencia de Banca, Seguros y AFP.



- El ratio colocaciones/depósitos en el mes de análisis fue de 1,27, superior al reportado en similar mes del año 2014 en que alcanzó el 1,16.

V. GASTO PÚBLICO NO FINANCIERO

1. Gasto corriente no financiero

- El **gasto corriente no financiero** ejecutado en el mes de marzo alcanzó los S/. 223 millones y tuvo una variación positiva de 16,4 por ciento, en términos reales, respecto a igual mes del año 2014 debido al aumento del gasto en los tres niveles de gobierno, en el Gobierno Nacional y Regional debido al crecimiento de los rubros de remuneraciones, bienes, servicios y transferencias; mientras que en los gobiernos locales por el aumento en remuneraciones y transferencias, que compensaron parcialmente la reducción en bienes y servicios.
- En el primer trimestre del presente año, el gasto corriente no financiero en Arequipa fue de S/. 624 millones, con un incremento de 11,1 por ciento en comparación al gasto efectuado en similar período del 2014, determinado por el comportamiento creciente mostrado por los gobiernos nacional y regional; el Gobierno Nacional aumentó sus gastos en todos los conceptos, mientras que el Gobierno Regional lo hizo en bienes, servicios y transferencias; este comportamiento fue contrarrestado por la reducción en el gasto corriente de los gobiernos locales, que reportaron menor gasto en los rubros de bienes, servicios y transferencias.

CUADRO N°10
GASTO CORRIENTE NO FINANCIERO 1/2/
(Millones de nuevos soles)

	Marzo			Enero - Marzo		
	2014	2015	Var.%real	2014	2015	Var.%real
Gobierno Nacional	91	117	24,8	265	344	26,0
Gobierno Regional	61	66	5,0	191	201	2,1
Gobiernos locales	34	40	14,2	89	79	-13,9
Total	186	223	16,4	545	624	11,1

1/ Información actualizada al 31 de marzo de 2015.

2/ Comprende el gasto en remuneraciones, bienes y servicios y pensiones.

Fuente: Ministerio de Economía y Finanzas.

Elaboración: BCRP, Sucursal Arequipa. Departamento de Estudios Económicos.

2. Gasto de Capital

- Los **gastos de capital** en el Departamento de Arequipa, correspondiente a los tres niveles de gobierno, en el mes de marzo fue de S/. 81 millones, con una evolución negativa de 22,0 por ciento en términos reales, comparado con lo gastado en similar mes del año 2014, al haberse reducido los gastos en el Gobierno Nacional y los gobiernos locales, aumentando en cambio en el Gobierno Regional.
- En los tres primeros meses del año 2015, los gastos de capital acumularon la cifra de S/. 130 millones, con una variación negativa de 56,8 por ciento respecto a lo invertido durante similar lapso del año 2014, al haber disminuido los gastos en los tres niveles de gobierno.

CUADRO N° 11
GASTO DE CAPITAL 1/2/
(Millones de nuevos soles)

	Marzo			Enero - Marzo		
	2014	2015	Var.%real	2014	2015	Var.%real
Gobierno Nacional	27	12	-56,9	96	33	-66,6
Gobierno Regional	23	24	5,5	95	29	-67,3
Gobiernos locales	52	45	-16,0	108	68	-38,9
Total	102	81	-22,0	299	130	-56,8

1/ Información actualizada al 31 de marzo de 2015.

2/ Comprende la adquisición de activos no financieros

Fuente: Ministerio de Economía y Finanzas.

Elaboración: BCRP, Sucursal Arequipa. Departamento de Estudios Económicos.

GRAFICO N° 9
VARIACIÓN DE LA INVERSIÓN PÚBLICA
(Variación % real)

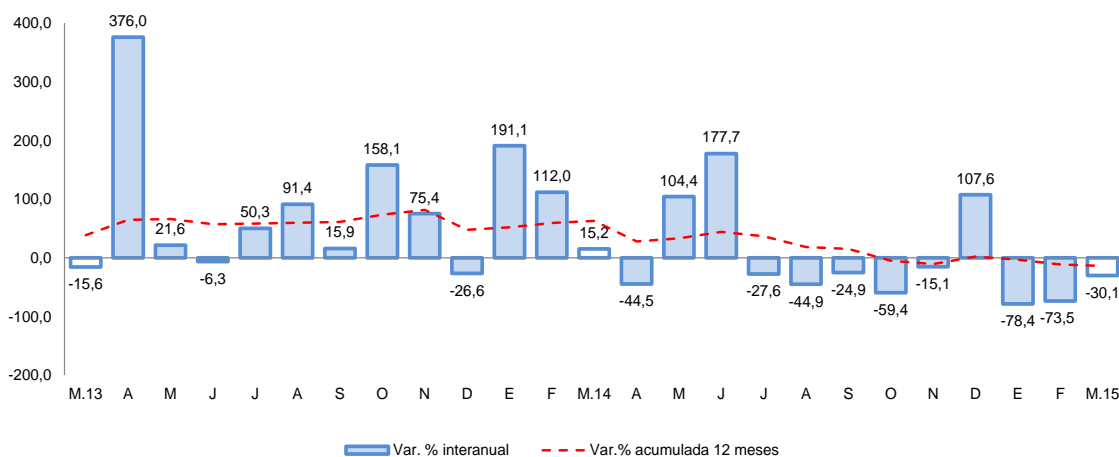

- Entre los principales proyectos ejecutados por el Gobierno Nacional, en el mes de marzo destaca la inversión en los siguientes: “Construcción y Mejoramiento de la Carretera Camaná-Div.Quilca–Matarani-Ilo-Tacna”, vía nacional cuya inversión en el mes fue de S/. 5,1 millones; el proyecto “Rehabilitación y Remodelación de la Infraestructura Educativa y Equipamiento de la I.E. Honorio Delgado, en el Distrito de Cayma” que una ejecución presupuestal de S/. 4,5 millones; el proyecto “Rehabilitación y Remodelación de la Infraestructura Educativa y Equipamiento de la I.E. Juana Cervantes, en el Distrito de Arequipa” con una inversión de S/. 364 mil y el proyecto “Rehabilitación y Mejoramiento de la Carretera Yauri- Negromayo-Oscollo- Imata” con una inversión en el mes de S/. 348 mil.
- En el Gobierno Regional la mayor inversión se destinó al proyecto “Instalación de la Planta de Tratamiento y Mejoramiento del Sistema de Abastecimiento de Agua Potable y Desague en el Distrito de La Joya” cuya inversión en el mes alcanzó S/. 3,0 millones; luego al Proyecto “Ampliación y Mejoramiento del Sistema de Agua Potable y Alcantarillado en los Distritos de Aplao y Huancarqui, Provincia de Castilla” con una ejecución en el mes de S/. 2,0 millones; “Apoyo al Pequeño Productor Rural”, con una inversión de S/. 453 mil y el proyecto “Creación de los Servicios de Educación Inicial de la I.E.I. Niños Alegres, Distrito de Majes, Provincia de Caylloma” con una ejecución de S/. 292 mil.
- Entre los principales proyectos de los gobiernos locales, en el mes de marzo tenemos: “Instalación de los Sistemas de Agua Potable y Desague en Ciudad Majes, Provincia de Caylloma” cuya ejecución fue de S/. 6,5 millones; “Mejoramiento y Ampliación de la Av. Panamericana en Alto Inclán, Distrito de Mollendo, Provincia de Islay” que en el mes tuvo una ejecución presupuestal de S/. 3,2 millones”; “Ampliación del Sistema de Abastecimiento de



Agua Potable” en el que se invirtió S/. 1,4 millones y “Mejoramiento de la Infraestructura Vial en el Centro Poblado de Pucchun, Distrito de Mariscal Cáceres, Provincia de Camaná”, obra que en el mes tuvo una ejecución presupuestal de S/. 902 mil.

VI. ANEXOS



ANEXO 1

AREQUIPA: PRODUCCIÓN AGROPECUARIA 1/
(T.m)

PRODUCTOS	2014										2015			
	MAR	ABR	MAY	JUN	JUL	AGO	SET	OCT	NOV	DIC	ENE	FEB	MAR	
AGRICOLA														AGRICOLA
Ají pprika	42	90	461	643	346	191	0	0	0	0	0	77	198	Aj pprika
Ajo	1 872	1 792	697	379	1 588	5 033	8 082	9 458	22 800	6 852	643	1 049	2 430	Ajo
Alfalfa	282 783	271 722	257 540	228 024	213 863	220 189	234 899	244 355	254 399	256 087	271 324	272 047	268 944	Alfalfa
Arroz	72 010	95 119	71 821	9 089	0	0	0	0	0	0	0	11 657	78 139	Arroz
Arveja G. Verde	519	282	66	437	938	717	563	566	968	1 412	1 198	1 690	1 070	Arveja G. Verde
Caa de azcar	8 973	6 556	6 855	8 117	10 162	9 784	9 316	9 294	8 689	6 370	0	3 825	3 111	Caa de azcar
Cebolla	19 801	18 710	22 003	30 951	76 588	54 661	44 187	33 411	40 987	36 167	32 155	21 066	23 107	Cebolla
Frijol grano seco	57	28	22	76	1 244	3 996	1 970	447	107	50	53	66	12	Frijol grano seco
Maiz Chala	46 075	47 939	60 525	41 622	50 554	42 435	75 505	39 347	39 695	48 468	60 912	55 782	46 266	Maiz Chala
Maiz choclo	480	692	31	31	1 722	4 026	5 194	4 490	6 688	125	69	170	938	Maiz choclo
Olivo	3 911	15 957	5 202	3 311	1 210	333	0	0	0	0	0	0	18	Olivo
Papa	9 642	9 276	8 554	15 128	19 013	20 141	48 992	69 282	47 184	14 208	9 522	8 983	9 525	Papa
Tomate	2 466	4 055	2 494	3 387	3 309	3 686	4 111	4 569	1 586	1 175	1 856	830	1 399	Tomate
Trigo	2	4	127	94	191	132	477	3 436	7 725	2 904	0	2	14	Trigo
Vid	4 156	15	1 079	0	0	43	94	1 785	2 703	4 293	5 173	3 577	2 842	Vid
Zapallo	4 795	4 214	4 332	53 307	4 971	6 095	2 870	4 479	5 039	6 369	8 235	10 171	9 383	Zapallo
PECUARIO														PECUARIO
Carne Aves	8 705	8 678	8 687	8 608	8 664	8 642	8 635	8 665	8 642	8 678	8 669	8 565	8 795	Carne Aves
Carne Ovinos	177	182	188	189	199	206	213	231	239	253	254	213	191	Carne Ovinos
Carne Porcinos	932	932	945	937	962	983	969	986	970	1 000	968	941	953	Carne Porcinos
Carne Vacunos	555	560	582	583	611	625	609	636	626	644	597	553	513	Carne Vacunos
Carne Caprinos	16	16	17	16	17	17	17	20	19	21	19	16	15	Carne Caprinos
Carne Alpaca	118	122	129	138	146	155	162	168	170	172	150	123	98	Carne Alpaca
Carne Llama	49	32	37	43	49	53	54	59	58	59	44	34	25	Carne Llama
Huevo	1 130	1 092	1 132	1 083	1 123	1 121	1 084	1 127	1 086	1 130	1 086	1 032	1 099	Huevos Aves
Leche	28 184	27 406	28 365	27 287	27 705	27 293	26 214	26 894	25 909	26 707	27 794	25 999	28 477	Leche Vacunos

1/ Cifras preliminares

Fuente: Gerencia Regional de Agricultura y Riego - Arequipa

Elaboracin BCRP. Sucursal Arequipa. Departamento de Estudios Econmicos.

ANEXO 2

AREQUIPA: EXTRACCIÓN DE ESPECIES HIDROBIOLÓGICAS 1/
(T.m.)

ESPECIES	2014										2015			
	MAR	ABR	MAY	JUN	JUL	AGO	SET	OCT	NOV	DIC	ENE	FEB	MAR	
CHD 2/	3 101	6 596	11 113	6 990	3 133	7 547	2 776	5 778	11 343	6 645	6 176	10 507	2 496	CHD 2/
1. Fresco	2 770	5 922	9 950	5 845	2 720	6 827	2 501	5 060	10 276	6 041	5 654	10 250	2 265	1. Fresco
2. Congelado	331	674	1 163	1 145	413	720	275	718	1 067	605	522	257	231	2. Congelado
CHI 3/	0	150 789	40 365	1 980	0	0	1 229	0	0	0	0	0	10 227	CHI 3/

1/ Cifras preliminares

2/ Consumo Humano Directo

3/ Consumo Humano Indirecto

FUENTE: Gerencia Regional de la Producción-Arequipa

ELABORACIÓN: BCRP.Sucursal Arequipa. Departamento de Estudios Económicos.



ANEXO 3

AREQUIPA: PRODUCCIÓN MINERA 1/

	2014										2015			MINERÍA METÁLICA
	MAR	ABR	MAY	JUN	JUL	AGO	SET	OCT	NOV	DIC	ENE	FEB	MAR	
MINERÍA METÁLICA														
Cobre (TMF)	23 116	21 273	18 398	19 145	18 678	19 820	16 818	19 346	18 793	20 011	16 277	15 174	19 255	Cobre (TMF)
Oro (KGF)	1 106	1 175	1 171	1 046	1 114	1 346	1 264	1 147	1 117	1 332	1 151	1 125	1 102	Oro (KGF)
Plata (KGF)	25 067	22 144	25 850	24 554	24 264	18 251	24 969	23 382	22 654	28 190	19 825	22 773	23 850	Plata (KGF)
Plomo (TMF)	804	599	786	754	758	733	767	697	754	795	837	716	841	Plomo (TMF)
Zinc (TMF)	1 369	1 129	1 388	1 320	1 322	864	1 417	1 372	1 332	1 476	1 296	1 329	1 609	Zinc (TMF)
Molibdeno (TMF)	507	399	228	416	364	384	360	324	493	375	337	309	410	Molibdeno (TMF)

1/ Cifras preliminares

FUENTE: Ministerio de Energía y Minas.

ELABORACIÓN: BCRP.Sucursal Arequipa. Departamento de Estudios Económicos

ANEXO 4

AREQUIPA: ÍNDICE DE PRODUCCIÓN MANUFACTURERA 1/
(Índice 1994=100,0)

DESCRIPCIÓN	2014										2015			
	MAR	ABR	MAY	JUN	JUL	AGO	SET	OCT	NOV	DIC	ENE	FEB	MAR	
MANUFACTURA PRIMARIA	206,6	404,4	264,9	203,1	211,6	211,6	198,1	207,4	198,0	192,6	186,1	166,5	189,8	MANUFACTURA PRIMARIA
Conservas y Cong. De pescado	773,5	2017,3	2156,5	2212,2	1113,8	869,4	789,0	1806,9	2710,3	1608,9	971,5	736,4	467,2	Conservas y Cong. De pescado
Harina y Aceite de pescado	0,0	477,0	126,5	6,8	0,0	0,0	3,7	0,0	0,0	0,0	0,0	0,0	32,9	Harina y Aceite de pescado
Productos de cobre	336,3	329,4	327,3	302,7	339,3	343,3	319,4	321,0	290,5	299,2	298,6	269,3	290,9	Productos de cobre
MANUFACTURA NO PRIMARIA	233,3	234,2	269,7	267,1	280,0	278,8	267,8	265,3	255,8	276,5	246,9	223,7	242,1	MANUFACTURA NO PRIMARIA
Productos lácteos	68,2	68,7	78,9	62,8	75,3	72,3	69,0	77,2	71,0	76,7	37,9	47,8	63,8	Productos lácteos
Molinería	129,8	179,3	186,5	169,0	131,2	178,3	190,3	189,3	181,3	136,2	158,5	119,9	179,9	Molinería
Cerveza y malta	272,4	298,4	290,1	273,4	290,6	292,5	332,7	318,3	304,0	320,1	231,8	296,2	262,9	Cerveza y malta
Bebidas No alcohólicas	605,3	520,2	603,1	515,7	577,9	624,7	580,8	765,9	770,1	810,3	751,1	627,6	674,7	Bebidas No alcohólicas
Hilatura de fibras textiles	416,4	346,2	404,8	413,0	430,0	365,0	410,8	347,4	337,7	346,4	374,9	350,9	411,1	Hilatura de fibras textiles
Prendas de vestir	87,9	86,6	90,6	84,5	92,1	95,3	77,9	81,4	78,5	84,5	80,3	86,4	82,4	Prendas de vestir
Pinturas, barnices y lacas	220,6	279,7	227,2	172,1	177,1	206,2	216,7	201,9	220,6	212,7	227,8	195,4	159,7	Pinturas, barnices y lacas
Fabricación productos plásticos	1032,7	553,4	671,3	721,6	903,0	861,9	926,8	811,6	730,8	786,5	765,3	750,7	954,6	Fabricación productos plásticos
Cemento	770,4	790,1	880,1	846,7	896,6	1075,5	1029,7	1038,2	1044,8	1034,9	965,2	754,8	886,7	Cemento
Productos metálicos	300,2	265,9	471,6	625,3	667,1	441,1	257,1	201,1	155,3	339,9	390,8	309,6	220,7	Productos metálicos
Lápices y conexos	42,3	33,3	32,5	36,8	51,0	69,8	85,0	113,5	129,3	116,8	117,6	95,7	83,8	Lápices y conexos
TOTAL	227,3	272,1	268,6	252,8	264,7	263,8	252,3	252,4	242,9	257,8	233,3	210,9	230,5	TOTAL

1/ Cifras preliminares

FUENTE: Empresas Industriales

ELABORACIÓN: BCRP,Sucursal Arequipa. Departamento de Estudios Económicos



ANEXO 5

AREQUIPA: ÍNDICE DE PRODUCCIÓN MANUFACTURERA 1/
(Variación porcentual)

DESCRIPCIÓN	2014										2015			
	MAR	ABR	MAY	JUN	JUL	AGO	SET	OCT	NOV	DIC	ENE	FEB	MAR	
MANUFACTURA PRIMARIA	61,2	188,7	-53,4	-8,9	-17,7	1,7	4,1	7,5	-6,4	-8,3	-8,6	-12,6	-8,1	MANUFACTURA PRIMARIA
Conservas y Cong. De pescado	557,9	1153,8	-95,0	28,1	-12,2	-27,4	-62,6	5,8	90,8	-2,1	-43,0	n.a.	-39,6	Conservas y Cong. De pescado
Harina y Aceite de pescado	0,0	n.a.	n.a.	-90,5	n.a.	n.a.	n.a.	n.a.	n.a.	n.a.	0,0	0,0	n.a.	Harina y Aceite de pescado
Productos de cobre	56,8	40,8	22,7	0,7	7,9	22,6	11,1	8,0	-5,0	-8,8	-5,5	-6,8	-13,5	Productos de cobre
MANUFACTURA NO PRIMARIA	-0,2	-6,3	23,8	19,2	9,2	12,5	5,0	-8,3	-3,5	-0,5	-3,4	-2,8	3,8	MANUFACTURA NO PRIMARIA
Productos lácteos	30,7	18,7	30,8	4,3	84,1	153,3	20,2	-43,7	24,4	48,6	-32,5	-14,2	-6,4	Productos lácteos
Molinería	-15,2	11,9	2,5	0,8	-32,5	-15,0	-6,0	-6,1	-5,7	-29,2	-12,6	-20,3	38,6	Molinería
Cerveza y malta	52,8	46,3	46,7	81,3	-30,7	-16,5	8,0	-10,8	-24,0	-9,6	-25,2	17,5	-3,5	Cerveza y malta
Bebidas No alcohólicas	6,7	-2,3	7,3	28,9	12,3	14,3	-2,0	19,0	12,2	22,2	-2,9	7,4	11,5	Bebidas No alcohólicas
Hilatura de fibras textiles	25,0	1,9	19,2	33,8	58,5	31,9	34,2	-2,4	20,6	8,4	-2,0	-8,3	-1,3	Hilatura de fibras textiles
Prendas de vestir	1,7	-6,7	10,8	0,8	-9,1	-1,1	-9,0	-2,5	1,9	11,0	-2,2	2,1	-6,3	Prendas de vestir
Pinturas, barnices y lacas	22,9	25,4	-4,9	-24,3	-18,4	0,8	-5,4	-16,5	2,8	-4,4	0,1	-6,9	-27,6	Pinturas, barnices y lacas
Fabricación productos plásticos	8,9	-48,5	-13,9	-25,1	4,6	-32,1	3,7	-22,3	5,5	-7,9	-32,2	-13,7	-7,6	Fabricación productos plásticos
Cemento	0,8	1,5	12,6	10,4	6,2	22,4	14,9	20,3	12,2	-1,6	27,9	5,0	15,1	Cemento
Productos metálicos	-49,1	-61,2	71,9	13,0	76,3	23,8	-32,7	-45,5	-50,5	-18,1	-4,2	-22,0	-26,5	Productos metálicos
Lápices y conexos	-67,4	-40,4	-60,0	-71,8	-58,0	-46,3	-42,2	-21,0	-17,1	-51,3	-45,1	-40,6	97,8	Lápices y conexos
TOTAL	8,1	20,7	-9,3	13,0	3,2	10,4	4,8	-5,8	-4,0	-1,9	-4,3	-4,6	1,4	TOTAL

1/ Cifras preliminares

FUENTE: Empresas Industriales

ELABORACIÓN: BCRP.Sucursal Arequipa. Departamento de Estudios Económicos

ANEXO 6

AREQUIPA: EXPORTACIONES POR TIPO DE PRODUCTO 1/
(Millones de US\$ FOB)

DESCRIPCIÓN	2014										2015			
	MAR	ABR	MAY	JUN	JUL	AGO	SET	OCT	NOV	DIC	ENE	FEB	MAR	
Productos tradicionales	242,4	173,3	264,8	231,5	211,8	233,6	170,8	201,1	185,8	214,0	167,3	134,6	169,1	Productos tradicionales
Agropecuario	0,6	0,4	0,5	0,3	0,2	0,4	0,4	0,6	0,5	0,4	0,3	0,3	0,8	Agropecuario
Pesquero	0,9	2,4	4,3	34,9	11,2	3,0	1,1	2,1	4,1	1,3	1,2	3,1	0,9	Pesquero
Mínero	240,9	170,5	259,6	196,3	200,4	230,2	169,2	198,4	181,2	212,3	165,8	131,2	167,4	Mínero
Petróleo y Derivados	0,0	0,0	0,4	0,0	0,0	0,0	0,1	0,0	0,0	0,0	0,0	0,0	0,0	Petróleo y Derivados
Productos no tradicionales	45,3	43,7	45,6	41,6	44,2	46,0	48,5	46,5	40,7	53,4	49,0	42,4	38,2	Productos no tradicionales
Agropecuario	12,3	11,2	11,6	9,3	9,4	7,4	10,4	9,7	11,8	15,9	8,6	8,4	6,5	Agropecuario
Textiles	14,8	15,1	16,1	16,9	16,4	19,9	18,8	17,8	12,1	13,2	15,9	13,3	14,2	Textiles
Pesquero	1,9	0,6	0,9	0,7	0,6	0,5	0,2	0,2	0,9	1,4	0,7	1,0	0,5	Pesquero
Mineral no Metálico	1,6	2,2	2,2	2,2	2,7	3,1	4,0	3,2	2,9	3,8	4,2	2,6	2,7	Mineral no Metálico
Siderurgico	6,0	6,9	8,0	6,1	7,6	8,9	8,4	8,9	7,2	12,0	13,1	8,4	6,2	Siderurgico
Metal Mecánico	0,7	0,5	0,2	0,6	0,6	0,4	0,7	0,4	0,1	0,1	0,4	1,9	1,2	Metal Mecánico
Químico	7,3	6,6	5,8	4,9	6,2	4,8	4,8	5,6	4,9	6,2	5,2	6,1	6,3	Químico
Maderas y Papel	0,0	0,0	0,1	0,1	0,1	0,1	0,1	0,2	0,2	0,1	0,2	0,1	0,1	Maderas y Papel
Diversos	0,7	0,6	0,7	0,8	0,6	0,9	1,1	0,5	0,6	0,7	0,7	0,6	0,5	Diversos
TOTAL EXPORTACIONES	287,7	217,0	310,4	273,1	256,0	279,6	219,3	247,6	226,5	267,4	216,3	177,0	207,3	TOTAL EXPORTACIONES

1/ Cifras preliminares

FUENTE: SUNAT.

ELABORACIÓN: BCRP.Sucursal Arequipa. Departamento de Estudios Económicos



BANCO CENTRAL DE RESERVA DEL PERÚ – SUCURSAL AREQUIPA

ANEXO 7

AREQUIPA: IMPORTACIONES POR EL PUERTO DE MATARANI 1/
(Valor FOB en Millones de US\$)

	2014											2015			
	MAR	ABR	MAY	JUN	JUL	AGO	SET	OCT	NOV	DIC	ENE	FEB	MAR		
I. Bienes de consumo	2,7	0,9	1,4	1,1	2,6	1,8	2,6	2,0	1,3	1,6	2,2	2,0	1,2	I. Bienes de consumo	
Bienes de Consumo no Duradero	1,5	0,7	0,7	0,5	1,4	0,8	1,9	1,3	0,8	1,0	1,6	1,2	0,7	Bienes de Consumo no Duradero	
Bienes de Consumo Duradero	1,1	0,2	0,7	0,6	1,2	1,1	0,7	0,7	0,4	0,7	0,6	0,8	0,5	Bienes de Consumo Duradero	
II. Insumos	76,4	86,1	96,2	101,3	118,5	119,9	77,2	104,0	73,2	78,8	72,1	47,9	95,4	II. Insumos	
Combustibles, Lubricantes y Conexos	50,8	41,4	58,6	75,4	70,4	72,4	48,0	67,7	53,0	55,9	19,3	28,6	48,4	Combustibles, Lubricantes y Conexos	
Materias Primas para la Agricultura	1,4	9,7	5,8	4,6	11,0	12,0	3,8	9,5	2,2	3,1	12,0	4,4	5,9	Materias Primas para la Agricultura	
Materias Primas para la Industria	24,1	35,0	31,7	21,3	37,1	35,4	25,5	26,7	18,0	19,8	40,8	14,9	41,1	Materias Primas para la Industria	
III. Bienes de capital y materiales de construcción	59,2	109,0	97,0	92,3	61,9	26,8	84,5	32,7	37,5	27,6	56,9	16,2	57,8	III. Bienes de capital y materiales de construcción	
Materiales de Construcción	15,4	19,5	25,6	24,7	13,7	6,5	13,9	11,8	2,7	1,1	2,4	3,2	7,0	Materiales de Construcción	
Bienes de Capital para la Agricultura	0,0	0,0	0,0	0,0	0,1	0,0	0,1	0,0	0,0	1,6	0,0	0,0	0,1	Bienes de Capital para la Agricultura	
Bienes de Capital para la Industria	23,9	88,4	63,4	67,0	47,5	19,9	70,4	18,8	8,3	15,9	32,9	7,9	50,4	Bienes de Capital para la Industria	
Equipos de Transporte	19,8	1,0	8,0	0,5	0,5	0,4	0,1	2,0	26,5	9,0	21,6	5,1	0,3	Equipos de Transporte	
TOTAL	138,2	196,0	194,6	194,7	183,0	148,6	164,3	138,7	112,0	108,0	131,2	66,1	154,4	TOTAL	

1/ Cifras preliminares

FUENTE: SUNAT.

ELABORACIÓN: BCRP.Sucursal Arequipa. Departamento de Estudios Económicos



ANEXO 8

AREQUIPA: INGRESOS CORRIENTES DEL GOBIERNO CENTRAL

(Millones de nuevos soles)

	2014										2015			
	MAR	ABR	MAY	JUN	JUL	AGO	SET	OCT	NOV	DIC	ENE	FEB	MAR	
I. INGRESOS TRIBUTARIOS	267	318	228	292	251	236	275	235	565	304	266	247	258	I. INGRESOS TRIBUTARIOS
1. Impuesto a los Ingresos	102	113	66	77	65	71	68	75	291	98	90	77	106	1. Impuesto a los ingresos
- Personas Naturales	20	46	25	19	19	29	22	23	29	29	33	23	21	- Personas naturales
- Personas Jurídicas	48	44	34	36	43	41	43	50	68	57	55	52	50	- Personas jurídicas
- Regularizaciones	34	23	7	22	3	2	3	2	194	12	2	2	35	- Regularizaciones
2. Impuesto a la Importación	1	6	1	6	4	2	3	5	1	6	7	3	0	2. Impuesto a la importación
3. Impuesto General a las Ventas	137	171	140	168	141	137	165	131	156	156	147	130	123	3. Impuesto general a las ventas
- Operaciones Internas	61	52	54	52	55	55	60	60	75	69	79	65	62	- Operaciones internas
- Operaciones Externas	76	119	86	117	85	82	105	71	81	87	68	65	61	- Operaciones externas
4. Impuesto Selectivo al Consumo	18	22	15	25	28	17	31	16	31	35	15	30	22	4. Impuesto selectivo al consumo
5. Otros Ingresos Tributarios	10	7	7	15	13	8	8	8	86	9	7	7	7	5. Otros ingresos tributarios
II. INGR. NO TRIBUTARIOS	0	5	4	5	3	0	4	3	1	3	5	3	3	II. INGR. NO TRIBUTARIOS
INGRESOS CORRIENTES (I+II)	267	323	232	298	254	236	279	238	566	307	271	250	261	INGRESOS CORRIENTES (I+II)

FUENTE: SUNAT.

ELABORACIÓN:BCRP.Sucursal Arequipa. Departamento de Estudios Económicos



ANEXO 9

AREQUIPA: GASTOS NO FINANCIEROS DEL GOBIERNO NACIONAL

(Millones de nuevos soles)

	2014										2015			
	MAR	ABR	MAY	JUN	JUL	AGO	SET	OCT	NOV	DIC	ENE	FEB	MAR	
GASTOS NO FINANCIEROS	118	178	145	167	139	136	118	121	105	344	131	117	129	GASTOS NO FINANCIEROS
A. GASTOS CORRIENTES	91	100	86	101	116	111	94	91	79	159	122	105	117	A. GASTOS CORRIENTES
1. Personal y obligaciones sociales	45	43	45	45	52	45	44	44	42	59	77	61	59	1. Personal y obligaciones sociales
2. Pensiones y otras prestaciones	24	26	23	23	47	24	30	24	23	51	24	23	24	2. Pensiones y otras prestaciones
3. Bienes y servicios	13	19	14	25	15	18	14	13	13	38	8	10	16	3. Bienes y servicios
4. Donaciones y transferencias	6	6	4	5	1	8	1	0	0	1	11	8	9	4. Donaciones y transferencias
5. Otros gastos	3	7	1	3	2	16	5	10	1	10	2	3	9	5. Otros gastos
B. GASTOS DE CAPITAL	27	78	59	67	23	25	24	30	26	185	9	12	12	B. GASTOS DE CAPITAL
1. Adquisición de activos no financieros	27	78	0	64	23	25	24	29	26	180	9	11	12	1. Adquisición de activos no financieros
2. Donaciones y transferencias	0	1	59	2	0	0	0	1	0	1	0	1	0	2. Donaciones y transferencias
3. Adquisición de activos financieros	0	0	0	0	0	0	0	0	0	0	0	0	0	3. Adquisición de activos financieros
4. Otros gastos	0	0	0	0	0	0	0	0	0	4	0	0	0	4. Otros gastos

1/ Información actualizada al 31 de marzo de 2015.

FUENTE: Ministerio de Economía y Finanzas

ELABORACIÓN: BCRP-Sucursal Arequipa. Departamento de Estudios Económicos

ANEXO 10

AREQUIPA: GASTOS NO FINANCIEROS DEL GOBIERNO REGIONAL

(Millones de nuevos soles)

	2014										2015			
	MAR	ABR	MAY	JUN	JUL	AGO	SET	OCT	NOV	DIC	ENE	FEB	MAR	
GASTOS NO FINANCIEROS	84	81	145	155	139	150	89	132	131	110	73	69	91	GASTOS NO FINANCIEROS
A. GASTOS CORRIENTES	61	64	67	70	84	71	74	82	82	127	71	64	66	A. GASTOS CORRIENTES
1. Personal y obligaciones sociales	40	42	42	45	53	46	42	47	47	68	49	43	43	1. Personal y obligaciones sociales
2. Pensiones y otras prestaciones	12	12	12	13	18	13	12	14	14	21	17	13	13	2. Pensiones y otras prestaciones
3. Bienes y servicios	9	10	12	11	11	11	12	15	15	33	5	8	10	3. Bienes y servicios
4. Otros gastos	0	1	1	2	3	1	8	6	6	5	0	0	0	4. Otros gastos
B. GASTOS DE CAPITAL	23	17	78	85	55	78	15	50	49	-17	2	5	25	B. GASTOS DE CAPITAL
1. Adquisición de activos no financieros	20	17	78	80	29	73	13	47	47	-19	1	4	15	1. Adquisición de activos no financieros
2. Servicio de Deuda	0	0	0	0	1	0	1	2	1	1	1	1	1	2. Servicio de Deuda
3. Donaciones y transferencias	2	0	0	5	26	5	1	1	1	1	0	0	9	3. Donaciones y transferencias

1/ Información actualizada al 31 de marzo de 2015.

FUENTE: Ministerio de Economía y Finanzas

ELABORACIÓN: BCRP. Sucursal Arequipa. Departamento de Estudios Económicos



ANEXO 11

AREQUIPA: GASTOS NO FINANCIEROS DE LOS GOBIERNOS LOCALES

(Millones de nuevos soles)

	2014										2015			
	MAR	ABR	MAY	JUN	JUL	AGO	SET	OCT	NOV	DIC	ENE	FEB	MAR	
GASTOS NO FINANCIEROS	86	92	82	120	119	78	94	102	111	246	18	44	85	GASTOS NO FINANCIEROS
A. GASTOS CORRIENTES	34	35	36	36	40	33	36	37	34	69	13	26	40	A. GASTOS CORRIENTES
1. Personal y obligaciones sociales	10	11	11	9	16	10	9	11	10	18	9	11	15	1. Personal y obligaciones sociales
2. Pensiones y otras prestaciones	2	2	2	2	3	2	3	2	2	3	1	2	2	2. Pensiones y otras prestaciones
3. Bienes y servicios	21	21	23	24	21	20	22	22	21	45	3	13	21	3. Bienes y servicios
4. Donaciones y Transferencias	1	0	0	1	1	1	1	1	0	2	0	0	1	4. Donaciones y Transferencias
5. Otros gastos	1	1	0	0	1	0	1	1	1	1	0	0	1	5. Otros gastos
B. GASTOS DE CAPITAL	52	57	46	83	78	45	58	65	77	177	5	18	45	B. GASTOS DE CAPITAL
1. Donaciones y Transferencias	0	0	1	0	28	-1	4	0	-5	-15	1	0	0	1. Donaciones y Transferencias
2. Otros Gastos	0	0	0	0	0	1	0	0	0	0	0	0	0	2. Otros Gastos
3. Servicio de Deuda	0	0	0	0	0	1	0	0	1	4	0	0	0	3. Servicio de Deuda
4. Adquisición de Activos no Financieros	52	57	45	83	50	44	54	65	81	188	4	18	45	4. Adquisición de Activos no Financieros

1/ Información actualizada al 31 de marzo de 2015.

FUENTE: Ministerio de Economía y Finanzas

ELABORACIÓN: BCRP, Sucursal Arequipa. Departamento de Estudios Económicos

ANEXO 12

AREQUIPA: COLOCACIONES
(Saldo en millones de nuevos soles)

ENTIDADES	2014										2015			
	MAR	ABR	MAY	JUN	JUL	AGO	SET	OCT	NOV	DIC	ENE	FEB	MAR	
I. BANCO DE LA NACION	178	179	180	180	180	181	183	184	185	184	187	189	189	I. BANCO DE LA NACION
II. AGROBANCO	57	58	60	62	62	65	63	62	60	59	59	61	60	II. AGROBANCO
III. BANCA MULTIPLE	5091	5108	5112	5143	5148	5207	5263	5316	5392	5437	5492	5521	5796	III. BANCA MULTIPLE
Credito	1874	1861	1854	1856	1851	1879	1894	1916	1940	1958	1976	2008	2039	Credito
Comercio	24	23	21	20	20	20	20	19	18	18	18	17	18	Comercio
Continental	1209	1214	1218	1219	1208	1216	1242	1265	1283	1292	1301	1303	1315	Continental
Interbank	617	620	620	632	632	645	646	649	657	659	659	658	664	Interbank
Scotiabank	673	685	687	693	717	730	739	735	745	756	789	803	822	Scotiabank
Mi Banco	257	257	256	252	252	248	245	244	243	241	239	230	460	Mi Banco
Falabella	169	170	174	178	175	176	183	192	200	208	207	209	216	Falabella
Azteca del Perú	32	32	32	31	30	29	27	26	25	24	23	22	22	Azteca del Perú
Financiero	135	142	145	145	144	143	143	145	141	139	136	134	133	Financiero
GNB	72	72	72	85	86	87	89	91	104	104	104	93	60	GNB
Interamericano	19	19	20	20	21	21	22	23	25	26	29	33	36	Interamericano
Banco Ripley	1	1	1	1	1	1	1	0	0	0	0	0	0	Banco Ripley
Cencosud	11	12	12	12	12	12	12	11	11	11	11	11	11	Cencosud
IV. INST. NO BANCARIAS	2702	2723	2738	2746	2761	2771	2764	2789	2808	2821	2853	2845	2577	IV. INST. NO BANCARIAS
Caja Municipal de Arequipa	1147	1149	1145	1138	1132	1128	1109	1096	1091	1090	1122	1115	1122	Caja Municipal de Arequipa
Financiera Compartamos	422	420	425	422	424	422	425	428	432	431	431	432	426	Financiera Compartamos
Financiera Edyficar	215	223	229	235	242	248	252	257	262	266	271	272	0	Financiera Edyficar
Financiera Nueva Visión	115	113	110	107	107	106	105	105	104	102	102	100	100	Financiera Nueva Visión
Financiera Proempresa	38	39	40	41	41	41	42	42	43	43	43	42	42	Financiera Proempresa
Financiera Efectiva	17	17	18	19	19	19	18	18	17	18	18	17	17	Financiera Efectiva
Caja Rural Sr. De Luren	19	18	17	17	17	17	16	16	13	13	12	12	12	Caja Rural Sr. De Luren
Caja Municipal de Ica	83	83	82	82	81	81	81	83	82	86	85	84	83	Caja Municipal de Ica
Financiera Confianza	149	146	146	145	145	143	142	144	144	145	145	145	142	Financiera Confianza
Crediscotia Financiera	147	150	152	154	157	160	162	166	170	171	172	170	169	Crediscotia Financiera
Financiera TFC	5	4	4	4	3	3	2	1	1	1	3	0	0	Financiera TFC
Caja Municipal Cusco	98	102	102	106	107	109	111	112	114	116	116	117	119	Caja Municipal Cusco
Caja Municipal Sullana	60	63	66	71	75	79	76	90	97	101	102	108	111	Caja Municipal Sullana
Caja Municipal Tacna	72	76	80	83	86	88	91	94	96	96	96	95	96	Caja Municipal Tacna
Caja Metropolitana de Lima	20	20	20	20	20	21	21	21	22	22	22	22	21	Caja Metropolitana de Lima
Caja Municipal Piura	24	27	27	28	28	28	28	29	29	29	26	26	26	Caja Municipal Piura
Caja Rural Credinka	12	12	12	12	12	13	13	14	14	14	14	13	14	Caja Rural Credinka
Financiera Uno	20	20	22	23	22	22	22	22	22	24	23	23	23	Financiera Uno
Edpyme Raíz	9	10	10	10	10	10	11	11	12	12	12	13	13	Edpyme Raíz
Caja Rural Incasur	20	20	20	20	21	22	22	22	22	22	23	24	25	Caja Rural Incasur
Caja Rural Los Libertadores	4	4	4	4	4	5	5	5	6	6	6	6	6	Caja Rural Los Libertadores
Caja Rural Los Andes	3	4	4	4	4	4	4	5	5	5	6	6	6	Caja Rural Los Andes
Caja Municipal Huancayo	0	0	0	0	0	0	0	0	0	0	0	0	1	Caja Municipal Huancayo
Edpyme Inversiones La Cruz	4	4	4	4	4	4	6	8	10	8	3	3	3	Edpyme Inversiones La Cruz
TOTAL (I+II+III)	8028	8067	8090	8130	8151	8223	8273	8351	8445	8501	8591	8616	8622	TOTAL (I+II+III)

FUENTE: Superintendencia de Banca, Seguros y AFP's

ELABORACIÓN:BCRP.Sucursal Arequipa. Departamento de Estudios Económicos



BANCO CENTRAL DE RESERVA DEL PERÚ – SUCURSAL AREQUIPA

ANEXO 13

AREQUIPA: DEPÓSITOS
(Saldo en millones de nuevos soles)

ENTIDADES	2014											2015			
	MAR	ABR	MAY	JUN	JUL	AGO	SET	OCT	NOV	DIC	ENE	FEB	MAR		
I. BANCO DE LA NACION	489	532	497	490	516	537	543	537	532	532	526	506	524	I. BANCO DE LA NACION	
II. BANCA MULTIPLE	4 299	4 231	4 253	4 247	3 690	3 625	3 624	3 659	3 672	3 684	3 728	3 759	3 942	II. BANCA MULTIPLE	
Crédito	1 749	1 681	1 691	1 649	1 763	1 707	1 722	1 753	1 736	1 768	1 801	1 775	1 912	Crédito	
Comercio	87	78	78	74	74	75	75	71	70	66	66	68	69	Comercio	
Continental	684	683	665	690	718	725	722	717	730	728	729	725	772	Continental	
Interbank	386	378	406	398	386	393	392	381	394	386	383	401	393	Interbank	
Scotiabank	1 025	1 057	1 044	1 053	426	400	391	416	418	415	415	446	454	Scotiabank	
Mi Banco	83	83	82	81	86	81	80	78	78	77	76	76	72	Mi Banco	
Falabella	33	36	37	38	40	41	43	46	48	50	52	53	57	Falabella	
Azteca del Perú	51	52	52	53	54	54	53	53	52	52	51	51	50	Azteca del Perú	
Financiero	28	32	46	42	43	42	43	45	43	44	49	52	52	Financiero	
GNB	95	97	93	101	41	50	42	37	37	37	40	45	42	GNB	
Interamericano	78	54	57	66	59	55	59	60	64	57	62	63	64	Interamericano	
Ripley	1	1	1	1	1	2	2	2	2	2	1	1	2	Ripley	
Cencosud	0	0	0	0	0	0	0	0	0	2	3	3	3	Cencosud	
III. INST. NO BANCARIAS	2 160	2 169	2 193	2 232	2 258	2 264	2 254	2 260	2 281	2 297	2 326	2 309	2 316	III. INST. NO BANCARIAS	
Caja Municipal de Arequipa	1 650	1 651	1 664	1 666	1 667	1 666	1 652	1 649	1 663	1 681	1 692	1 695	1 702	Caja Municipal de Arequipa	
Caja Municipal de Ica	13	13	12	12	12	12	12	13	12	13	12	12	12	Caja Municipal de Ica	
Financiera Confianza	119	118	118	117	116	115	115	114	115	113	113	111	111	Financiera Confianza	
Caja Señor de Luren	2	2	2	2	2	2	2	2	2	2	2	2	2	Caja Señor de Luren	
Crediscotia Financiera	19	19	19	19	19	19	19	19	19	18	19	19	19	Crediscotia Financiera	
Caja Municipal Cusco	81	88	75	76	81	83	83	82	84	85	85	86	87	Caja Municipal Cusco	
Caja Municipal Tacna	37	38	41	41	44	48	51	52	53	57	59	59	57	Caja Municipal Tacna	
Financiera Compartamos	151	150	160	165	170	179	182	193	190	185	185	185	188	Financiera Compartamos	
Caja Municipal Sullana	39	38	38	39	40	37	35	37	37	36	38	39	40	Caja Municipal Sullana	
Caja Metropolitana de Lima	2	2	2	2	2	2	2	2	2	2	1	2	1	Caja Metropolitana de Lima	
Caja Municipal de Piura	8	9	9	9	9	9	9	9	9	9	10	9	8	Caja Municipal de Piura	
Caja Rural Credinka	10	11	11	11	12	12	12	12	12	11	11	12	13	Caja Rural Credinka	
Financiera Proempresa	1	1	1	1	1	1	1	1	2	2	2	2	2	Financiera Proempresa	
Caja Rural Los Libertadores	2	2	2	2	2	2	2	2	2	2	2	2	2	Caja Rural Los Libertadores	
Caja Rural Incasur	27	28	29	30	30	29	28	28	28	29	29	28	24	Caja Rural Incasur	
Financiera Nueva Visión	0	0	10	41	54	49	49	45	51	52	66	46	48	Financiera Nueva Visión	
TOTAL (I+II+III)	6 949	6 931	6 942	6 969	6 465	6 427	6 421	6 456	6 485	6 513	6 580	6 574	6 782	TOTAL (I+II+III)	
Depósitos en MN	4 664	4 637	4 691	4 697	4 827	4 782	4 758	4 742	4 768	4 819	4 808	4 769	4 888	Depósitos en MN	
Depósitos en ME	2 285	2 294	2 251	2 273	1 638	1 645	1 663	1 714	1 717	1 694	1 772	1 805	1 894	Depósitos en ME	

FUENTE: Superintendencia de Banca, Seguros y AFP's

ELABORACIÓN:BCRP.Sucursal Arequipa. Departamento de Estudios Económicos



ANEXO 14

AREQUIPA: TASA DE MOROSIDAD 1/
(En Porcentajes)

ENTIDADES	2014											2015		ENTIDADES FINANCIERAS
	FEB	MAR	ABR	MAY	JUN	JUL	AGO	SET	OCT	NOV	DIC	ENE	FEB	
I. BANCO DE LA NACIÓN	0,4	0,4	0,5	0,4	0,5	0,4	0,5	0,5	0,6	0,5	0,5	0,6	0,6	I. BANCO DE LA NACIÓN
II. AGROBANCO	1,9	2,7	2,2	2,1	2,0	2,0	2,0	2,4	4,0	3,8	3,3	3,5	4,3	II. AGROBANCO
III. BANCA MULTIPLE	2,1	2,3	2,4	2,5	2,4	1,8	2,3	2,2	2,1	2,1	2,0	2,1	2,1	III. BANCA MULTIPLE
IV. INSTIT. NO BANCARIAS														IV. INSTIT. NO BANCARIAS
Cajas Municipales	5,8	6,0	6,3	6,4	6,2	5,9	6,8	6,8	6,6	6,5	5,3	6,3	6,4	Cajas Municipales
Cajas Rurales	11,9	12,8	12,9	14,9	12,6	9,8	13,7	13,7	13,7	11,7	11,8	12,8	12,1	Cajas Rurales
Empresas Financieras	5,2	5,3	5,8	6,0	6,1	4,6	6,6	6,6	6,6	6,7	6,8	7,2	7,3	Empresas Financieras
Edpymes	6,9	7,9	7,8	7,9	7,4	6,9	5,9	4,4	4,1	4,2	4,3	5,1	5,1	Edpymes
TOTAL	3,3	3,5	3,7	3,8	3,7	3,1	3,9	3,8	3,7	3,7	3,4	3,7	3,7	TOTAL

1/ Cifras Preliminares

FUENTE: Superintendencia de Banca, Seguros y AFP's

ELABORACIÓN:BCRP.Sucursal Arequipa. Departamento de Estudios Económicos

