

BANCO CENTRAL DE RESERVA DEL PERU
SUCURSAL AREQUIPA



AREQUIPA: Síntesis de Actividad Económica
Febrero 2015¹

Departamento de Estudios Económicos

El Banco Central de Reserva del Perú (BCRP) ha considerado presentar un conjunto de indicadores sectoriales de actividad económica con la finalidad de poder realizar el seguimiento del desempeño de la economía departamental. Para el sector real, se ha utilizado el Valor Bruto de Producción a precios del año 2007 para los sectores disponibles. Cabe señalar que a partir de enero 2014, el Instituto Nacional de Estadística (INEI) ha realizado el cambio de año base (de 1994 a 2007) para la construcción del Producto Bruto Interno (PBI) nacional, estando en elaboración la desagregación departamental. En la medida que se publique referida información, el BCRP volvería a elaborar para cada departamento un indicador agregado de actividad económica.

¹ En el presente informe participaron Lizzie Jugo, Judith Reátegui y Nilda Cabrera.

ÍNDICE

	<i>Página</i>
RESUMEN EJECUTIVO	3
I. ACTIVIDAD PRODUCTIVA.....	5
1. Actividad primaria	5
1.1 Sector agropecuario	5
1.2 Sector pesca.....	6
1.3 Sector minería	7
2. Otros indicadores sectoriales	8
2.1 Sector manufactura	8
2.2 Sector construcción.....	10
2.3 Arribos a los establecimientos de hospedaje.....	10
II. ASPECTOS LABORALES	11
1. Empleo.....	11
III. SECTOR EXTERNO	12
1. Exportaciones	12
IV. CRÉDITO Y DEPÓSITOS	13
1. Crédito	13
2. Depósitos.....	15
V. GASTO PÚBLICO NO FINANCIERO.....	16
1. Gasto corriente no financiero	16
2. Gasto de Capital.....	17
VI. ANEXOS.....	19

RESUMEN EJECUTIVO

Principales hechos de importancia

- En el mes de febrero, el **sector agropecuario** reportó un indicador negativo de 6,8 por ciento y el **sector minero** se contrajo 12,2 por ciento; mientras que el sector pesca registró una mejora de 56,2 por ciento, en comparación a igual mes del año 2014.
- En otros **indicadores económicos**, el sector manufacturero registró en febrero, una variación negativa de 4,6 por ciento, asociada a la contracción tanto de la manufactura primaria como no primaria; los despachos de cemento retrocedieron 11,0 por ciento; el arribo de turistas se contrajo 6,7 por ciento; el **empleo formal** en febrero experimentó un crecimiento interanual de 3,1 por ciento. El crédito se incrementó 8,7 por ciento, mientras que el gasto de capital registró una variación negativa de 74,6 por ciento.

Actividad primaria

- En el mes de análisis, el **sector agropecuario** registró una caída de 6,8 por ciento, asociada al menor dinamismo del sub-sector agrícola (-12,3 por ciento); explicado por los menores volúmenes de producción de los cultivos de alfalfa (-5,6 por ciento), arroz (-35,2 por ciento) cebolla (-0,5 por ciento), papa (-22,2 por ciento), tomate (-74,6 por ciento), vid (-32,9 por ciento) y frijol grano seco (-54,9 por ciento); entre otros; mientras que la producción pecuaria mejoró (0,9 por ciento), por el incremento registrado en las líneas de carne: de porcino (2,9 por ciento), vacuno (2,2 por ciento) y de leche (1,3 por ciento). En los dos meses del año, el sector agropecuario mantuvo un indicador negativo de 1,8 por ciento, resultado de la contracción de la actividad agrícola en 4,3 por ciento.
- El **sector pesca** registró una mejora de 56,2 por ciento, explicada por la extracción para la pesca de consumo humano directo, dirigido a la línea de fresco (74,9 por ciento). En los dos meses del año, la actividad logró un indicador positivo de 17,9 por ciento, asociado a la mayor extracción de recursos marinos para fresco en la pesca de consumo humano directo (48,1 por ciento).
- El **sector minero** tuvo una contracción de 12,2 por ciento determinada por la menor extracción de cobre (-18,6 por ciento) y en menor medida de plata (-2,5 por ciento) y molibdeno (-17,1 por ciento). Entre enero y febrero, el sector acumuló un indicador negativo de 17,1 por ciento, debido a la menor producción de cobre, principalmente.

Otros indicadores de actividad económica

- El **sector manufactura** registró una variación negativa de 4,6 por ciento en febrero, respecto a igual mes de 2014, debido a la menor producción de la industria primaria (-12,6 por ciento) por menor producción de cátodos de cobre y de conservas, congelado y harina y aceite de pescado; adicionalmente, se contrajo la actividad no primaria (-2,8 por ciento) por menores niveles producidos en derivados de trigo (-20,3 por ciento), productos lácteos (-14,2 por ciento), fibras textiles (-8,3 por ciento) y productos metálicos (-22,0 por ciento); entre los principales. En los meses de enero y febrero, el sector manufactura, acumuló una variación negativa de 4,5 por ciento, asociada a la menor producción de la manufactura primaria (-10,5 por ciento) y de la manufactura no primaria (-3,1 por ciento).
- Los **despachos de cemento** registraron una evolución negativa de 11,0 por ciento, en relación al período interanual; y en el acumulado al mes de febrero reportaron una contracción de 4,9 por ciento.
- El **arribo de turistas a los establecimientos de hospedaje** en el mes, equivalente a 145 618 personas registró una mejora de 6,7 por ciento en el período interanual, por el mayor

flujo de turistas nacionales y extranjeros. En los dos primeros meses del año, el número de visitantes mantuvo un indicador positivo en 4,9 por ciento, por el dinamismo del turismo nacional y el receptivo.

- El **empleo formal** en la ciudad de Arequipa en empresas privadas formales de 10 a más trabajadores, en febrero experimentó un crecimiento interanual de 3,1 por ciento; impulsado por el dinamismo de los sectores extractivos principalmente (11,0 por ciento). En el periodo acumulado registró un indicador positivo de 3,2 por ciento, determinado por los sectores extractivo (10,5 por ciento), transporte, almacenes y comunicaciones (5,2 por ciento), servicios (3,0 por ciento) y comercio (1,9 por ciento).
- El **crédito** tuvo una evolución positiva de 8,7 por ciento en el mes de análisis, al compararlo con similar mes del año anterior. La **morosidad** en el mes de enero fue de 3,7 por ciento. Los **depósitos** cayeron en 3,4 por ciento
- Los **gastos de capital** en Arequipa, equivalentes a S/. 34 millones, registraron una contracción de 74,6 por ciento, en el período interanual en términos reales, determinado por el menor gasto realizado por el Gobierno Nacional. Entre enero y febrero, los gastos de capital mantuvieron una contracción de 74,8 por ciento.

CUADRO N° 1
OTROS INDICADORES DE ACTIVIDAD ECONÓMICA
(Variación % respecto a similar mes del año anterior)

	Set.14	Oct.14	Nov.14	Dic.14	Ene.15	Feb.15
Producción industrial 1/	↑ 4,8	↓ -5,8	↓ -5,7	↓ -3,7	↓ -4,3	↓ -4,6
Despachos de cemento	↑ 3,3	↑ 0,3	↓ -0,5	↓ -4,5	↓ -5,1	↓ -11,0
Arribos a establecimientos de hospedaje	↓ -2,9	↑ 0,8	↓ -5,9	↑ 1,6	↑ 3,1	↑ 6,7
Empleo formal urbano 3/	↑ 4,1	↑ 4,3	↑ 4,2	↑ 4,2	↑ 3,3	↑ 3,1
Crédito total 2/	↑ 10,5	↑ 9,7	↑ 9,0	↑ 9,2	↑ 9,6	↑ 8,7
Inversión Pública 1/	↓ -24,9	↓ -59,4	↓ -15,7	↑ 170,5	↓ -78,4	↓ -73,5

1/ En términos reales

2/ En términos nominales

3/ En empresas de 10 a más trabajadores situadas en la ciudad de Arequipa

Fuentes: BCRP - Sucursal Arequipa, SBS, MTPE y MEF.

I. ACTIVIDAD PRODUCTIVA

1. Actividad primaria

1.1 Sector agropecuario

- En febrero el **sector agropecuario** decreció 6,8 por ciento, debido al menor dinamismo del sub-sector agrícola (-12,3 por ciento); en tanto que el sub-sector pecuario registró un incremento de 0,9 por ciento, atenuando el resultado final del sector. En los dos primeros meses del año, el **valor agropecuario** registró una contracción de 1,8 por ciento, resultado de la disminución del sub-sector agrícola (-4,3 por ciento), pero compensado por el aumento del sub-sector pecuario (1,2 por ciento).

CUADRO N° 2
SECTOR AGROPECUARIO 1/
(Miles de toneladas)

Subsectores	Estructura Porcentual 2013 2/	Febrero				Enero - Febrero			
		2014	2015	Var.%	Contribución al crecimiento 3/	2014	2015	Var.%	Contribución al crecimiento 3/
SECTOR AGRÍCOLA	62,5			-12,3	-7,1			-4,3	-2,4
Aji pprika	2,4	0,0	0,1	1106,9	0,3	0,0	0,1	1106,9	0,1
Ajo	1,5	0,3	1,0	207,3	0,3	1,8	1,6	-10,9	0,0
Alfalfa	18,5	288,1	272,0	-5,6	-1,2	580,4	543,4	-6,4	-1,5
Arroz	10,4	18,0	11,7	-35,2	-3,4	18,0	11,7	-35,2	-1,8
Arveja grano verde	0,3	1,1	1,7	54,2	0,3	1,9	2,9	53,5	0,3
Caa de azcar	0,3	9,3	3,8	-58,9	-0,2	17,8	3,8	-78,5	-0,3
Cebolla	14,4	21,2	21,1	-0,5	0,0	46,1	53,2	15,5	1,7
Frijol grano seco	0,9	0,1	0,1	-54,9	-0,1	0,3	0,1	-56,7	-0,1
Maz chala	2,7	52,7	55,8	5,8	0,2	99,8	117,5	17,7	0,6
Maz choclo	0,4	0,2	0,2	11,7	0,0	0,2	0,2	3,6	0,0
Olivo	0,4	0,0	0,0	n.d.	n.d.	0,0	0,0	n.d.	n.d.
Papa	6,3	11,5	9,0	-22,2	-0,8	26,1	18,5	-29,2	-1,2
Tomate	1,0	3,3	0,8	-74,6	-1,1	4,9	2,7	-44,1	-0,5
Trigo	0,9	0,0	0,0	n.d.	n.d.	0,1	0,0	-97,7	0,0
Vid	1,2	5,3	3,6	-32,9	-1,7	8,8	8,7	-0,9	0,0
Zapallo	0,9	8,2	10,2	23,6	0,4	15,0	18,4	22,9	0,3
SECTOR PECUARIO	37,5			0,9	0,4			1,2	0,6
Carne de ave	18,9	8,6	8,6	-0,2	0,0	17,2	17,2	0,2	0,1
Carne de ovino	0,4	0,2	0,2	25,3	0,1	0,3	0,4	29,3	0,1
Carne de porcino	1,8	0,9	0,9	2,9	0,1	1,8	1,9	3,9	0,1
Carne de vacuno	1,5	0,5	0,6	2,2	0,0	1,1	1,2	3,6	0,1
Carne de caprino	0,0	0,0	0,0	10,2	0,0	0,0	0,0	15,0	0,0
Carne de alpaca	0,2	0,1	0,1	11,2	0,0	0,2	0,3	24,6	0,0
Carne de llama	0,0	0,0	0,0	22,1	0,0	0,1	0,1	46,8	0,0
Huevos	1,9	1,0	1,0	-0,7	0,0	2,1	2,1	-0,2	0,0
Leche	12,8	25,7	26,0	1,3	0,2	53,3	53,9	1,1	0,2
SECTOR AGROPECUARIO	100,0			-6,8	-6,8			-1,8	-1,8

1/ Cifras preliminares.

2/ A precios de 2007

3/ En base a la estructura de similar periodo de 2014

Fuente: Gerencia Regional de Agricultura y Riego-Arequipa

Elaboracin: BCRP, Sucursal Arequipa, Departamento de Estudios Econmicos

- La cada en la **actividad agrcola** se explica por la menor produccin de alfalfa (-5,6 por ciento), arroz (-35,2 por ciento), cebolla (-0,5 por ciento) y papa (-22,2 por ciento), principalmente; y en menor medida a la produccin de caa de azcar (-58,9 por ciento), frijol grano seco (-54,9 por ciento), tomate (-74,6 por ciento) y vid (-32,9 por ciento).
- Entre enero y febrero, los cultivos que explican la contraccin del sector agrcola fueron: alfalfa (-6,4 por ciento), arroz (-35,2 por ciento), papa (-29,2 por ciento), ajo (-10,9 por ciento) y vid (-0,9 por ciento), entre los principales.
- El aumento en la **actividad pecuaria** fue sustentado por los mayores volmenes en carne de porcino (2,9 por ciento), carne de vacuno (2,2 por ciento) y leche (1,3 por ciento), principalmente.

- En los dos primeros meses del año, el incremento del **sub-sector pecuario** se debió a la mayor producción de carne de aves (0,2 por ciento), carne de porcino (3,9 por ciento), carne de vacuno (3,6 por ciento) y leche fresca (1,1 por ciento), básicamente.
- En el mes de febrero la **campaña de siembras 2014/2015** acumuló un área de siembra de 38 745 hectáreas, con los principales cultivos, resultando inferior en 3,0 por ciento en relación al mismo periodo de la campaña anterior. Entre los cultivos que registraron menores extensiones de siembra se encuentran: alfalfa (-47,8 por ciento), frijol grano seco (-56,0 por ciento), tomate (-29,0 por ciento), trigo (-48,9 por ciento) y papa (4,0 por ciento), principalmente.

CUADRO N° 3
SUPERFICIE SEMBRADA 1/
(En hectáreas)

	Campaña agrícola 2/		Variación	
	2013/2014	2014/2015	Absoluta	Porcentual
Ají pprika	289	229	- 60	-20,8
Ajo	601	736	135	22,5
Alfalfa	3 850	2 010	-1 840	-47,8
Arroz	20 070	20 346	276	1,4
Arveja Grano verde	860	877	17	2,0
Caa de azcar	26	13	- 13	-50,0
Cebolla	3 485	3 754	269	7,7
Frijol grano seco	200	88	- 112	-56,0
Maz Chala	5 972	6 257	285	4,8
Maz choclo	249	189	- 60	-24,1
Olivo	1	5	4	400,0
Papa	2 980	2 860	- 120	-4,0
Tomate	372	264	- 108	-29,0
Trigo	184	94	- 90	-48,9
Vid	24	68	44	183,3
Zapallo	773	955	182	23,5
Total	39 936	38 745	-1 191	-3,0

1/ Cifras preliminares.

2/ De agosto a febrero.

Fuente: Gerencia Regional de Agricultura y Riego - Arequipa.

Elaboracin: BCRP, Sucursal Arequipa. Departamento de Estudios Econmicos.

1.2 Sector pesca

- En febrero la **actividad pesquera** report una mejora de 56,2 por ciento respecto a similar mes del 2014, asociada a la mayor extraccin de pesca para el consumo humano directo (65,2 por ciento), dirigido especialmente al consumo de la lnea de recursos frescos (74,9 por ciento). En tanto que se registr una nula extraccin de pesca para el consumo humano indirecto.
- Entre enero y febrero, el sector pesquero mostr un acumulado de 17,9 por ciento, explicado por la mayor captura de especies marinas para el consumo humano directo (41,1 por ciento), determinado por el aumento de la lnea de fresco (48,1 por ciento).

CUADRO N° 4
SECTOR PESCA 1/
(En toneladas)

	Febrero			Enero - Febrero		
	2014	2015	Var. %	2014	2015	Var. %
Consumo Humano Directo	6 361	10 507	65,2	11 827	16 683	41,1
Fresco	5 861	10 250	74,9	10 739	15 904	48,1
Congelado	500	257	-48,6	1 088	779	-28,4
Consumo Humano Indirecto	0	0	n.d.	0	0	n.d.
SECTOR PESCA 2/			56,2			17,9

1/ Cifras preliminares

2/ A precios de 2007

Fuente: Gerencia de la Producción-Arequipa

Elaboración: BCRP, Sucursal Arequipa, Departamento de Estudios Económicos.

- En febrero, el precio promedio de la harina de pescado fue US\$ 1985,0 por tonelada, resultado superior en 32,1 por ciento en el período interanual y menor en 6,9 por ciento en relación al mes anterior.

GRÁFICO N° 1
COTIZACIÓN INTERNACIONAL DE HARINA DE PESCADO
(Hamburgo - US\$/TM)

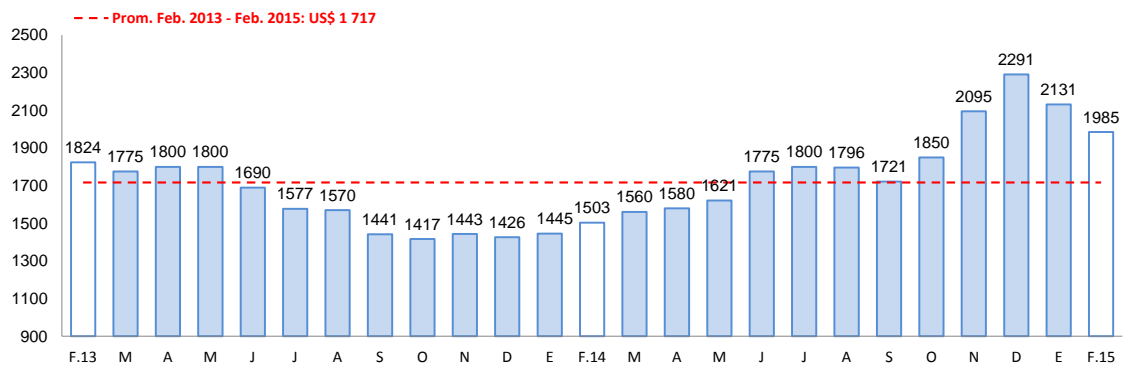

Fuente: Bloomberg.

1.3 Sector minería

- La **actividad minera** se contrajo 12,2 por ciento, respecto a similar mes del año anterior, explicado básicamente por una menor producción de cobre (-18,6 por ciento) y en menor medida a la producción de plata (-2,5 por ciento) y molibdeno (-17,1 por ciento). En tanto que se registró un aumento en la producción de oro (8,2 por ciento), plomo (7,5 por ciento) y zinc (12,5 por ciento) que atenuaron el resultado final del sector. En los meses de enero a febrero, la actividad minera también registró una contracción de 17,1 por ciento, afectada por el menor dinamismo en la extracción de cobre (-24,0 por ciento), principalmente, además de plata (-7,1 por ciento), zinc (-0,9 por ciento) y molibdeno (-26,9 por ciento).

CUADRO N° 5
SECTOR MINERÍA 1/
(Variación % real respecto a similar periodo del año anterior)

Mineral	Estructura Porcentual 2013 2/	Febrero				Enero - Febrero			
		2014	2015	Var.%	Contribución 3/	2014	2015	Var.%	Contribución 3/
Cobre (TMF)	74,2	18 650	15 174	-18,6	-13,6	41 410	31 451	-24,0	-18,0
Oro (KGF)	15,3	1 040	1 125	8,2	1,3	2 072	2 276	9,8	1,5
Plata (KGF)	5,7	23 355	22 773	-2,5	-0,2	45 837	42 597	-7,1	-0,4
Plomo (TMF)	2,3	666	716	7,5	0,1	1 535	1 553	1,2	0,0
Zinc (TMF)	1,8	1 182	1 329	12,5	0,2	2 650	2 625	-0,9	0,0
Molibdeno (TMF)	0,6	373	309	-17,1	-0,1	885	647	-26,9	-0,2
SECTOR MINERÍA 2/	100,0			-12,2	-12,2			-17,1	-17,1

1/ Cifras preliminares.

2/ A precios de 2007

3/ En base a la estructura de similar periodo de 2014.

Fuente: Ministerio de Energía y Minas.

Elaboración: BCRP, Sucursal Arequipa. Departamento de Estudios Económicos.

GRÁFICO N° 2
VARIACIÓN DE LA PRODUCCIÓN MINERA
(Variación % real respecto a similar mes del año anterior)

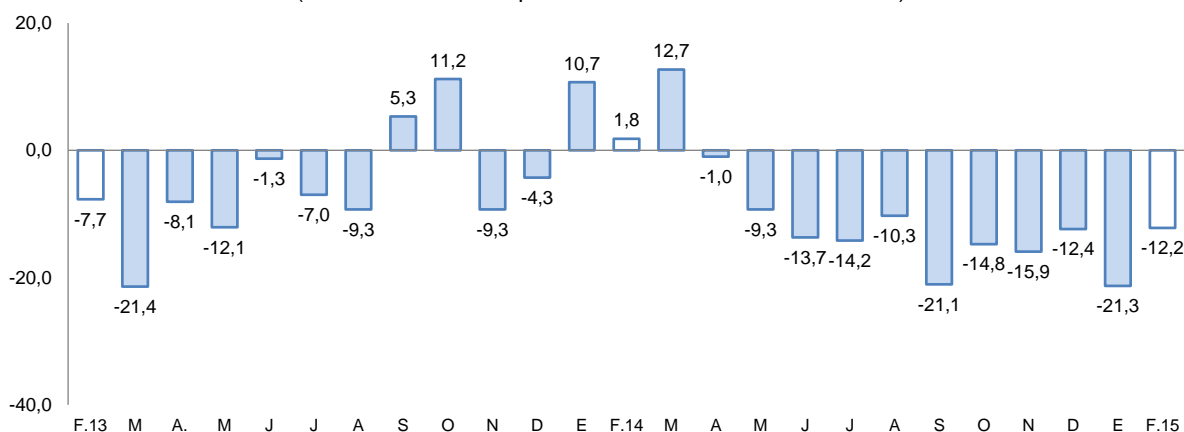

Fuente: Ministerio de Energía y Minas.

Elaboración: BCRP, Sucursal Arequipa, Departamento de Estudios Económicos

- La **cotización internacional de los principales metales** mostró una contracción en relación al similar mes del año anterior; especialmente en los precios del cobre (-20,3 por ciento), oro (-5,7 por ciento), plata (-19,3 por ciento) y plomo (-14,5 por ciento); a diferencia del zinc que mostró un incremento de 3,3 por ciento.

2. Otros indicadores sectoriales

2.1 Sector manufactura

- La **producción manufacturera**, el en el mes de febrero tuvo una variación negativa de 4,6 por ciento en comparación con la obtenida en similar mes del año 2014, evolución explicada por la contracción de la manufactura primaria en 12,6 por ciento, así como de la no primaria en 2,8 por ciento.

- La contracción de la manufactura primaria estuvo determinada por los menores niveles producidos de cátodos de cobre, así como la nula producción de conservas, congelado, harina y aceite de pescado.
- En la manufactura no primaria, se observó contracción en la producción de lácteos, derivados de trigo, hilados de fibra y lana, pinturas, tuberías de pvc y productos metálicos especialmente hierro corrugado.
- La producción acumulada en los meses de enero y febrero registró una contracción de 4,5 por ciento, debido a la caída de la manufactura primaria así como de la no primaria.

CUADRO N° 6
SECTOR MANUFACTURA
(Variación % real respecto a similar período del año anterior)

Ramras de actividad	Estructura porcentual 2013 1/	Febrero		Enero - Febrero	
		Var.%	Contribución 2/	Var.%	Contribución 2/
MANUFACTURA PRIMARIA	19,7	-12,6	-2,4	-10,5	-2,0
Conservas y congelado pescado	4,1	n.a.	-1,3	-66,6	-1,0
Harina y aceite de pescado	1,1	0,0	0,0	0,0	0,0
Productos de cobre	14,5	-6,8	-1,1	-6,1	-1,0
MANUFACTURA NO PRIMARIA	80,3	-2,8	-2,2	-3,1	-2,5
Productos lácteos	5,5	-14,2	-0,8	-23,4	-1,3
Molinería	8,5	-20,3	-1,8	-16,1	-1,4
Cerveza y malta	14,3	17,5	2,7	-6,0	-0,9
Bebidas no alcohólicas	6,3	7,4	0,6	1,5	0,2
Hilatura de fibras textiles	7,6	-8,3	-0,8	-5,1	-0,5
Prendas de vestir	1,2	2,1	0,0	0,0	0,0
Pintura, barnices y lacas	0,5	-6,9	-0,1	-3,2	0,0
Fabricacion productos plásticos	0,9	-13,7	-0,2	-24,1	-0,3
Cemento	22,3	5,0	0,9	16,7	3,3
Productos metálicos	12,9	-22,0	-2,5	-13,0	-1,4
Lápices y conexos	0,3	-40,6	-0,2	-43,1	-0,2
SECTOR MANUFACTURA	100,0	-4,6	-4,6	-4,5	-4,5

1/ A precios de 1994.

2/ En base a la estructura de similar periodo de 2014.

Fuente: Empresas Industriales

Elaboración: BCRP, Sucursal Arequipa. Departamento de Estudios Económicos.

GRAFICO N° 3
VARIACIÓN DE LA MANUFACTURA NO PRIMARIA
(Variación % real respecto a similar mes del año anterior)

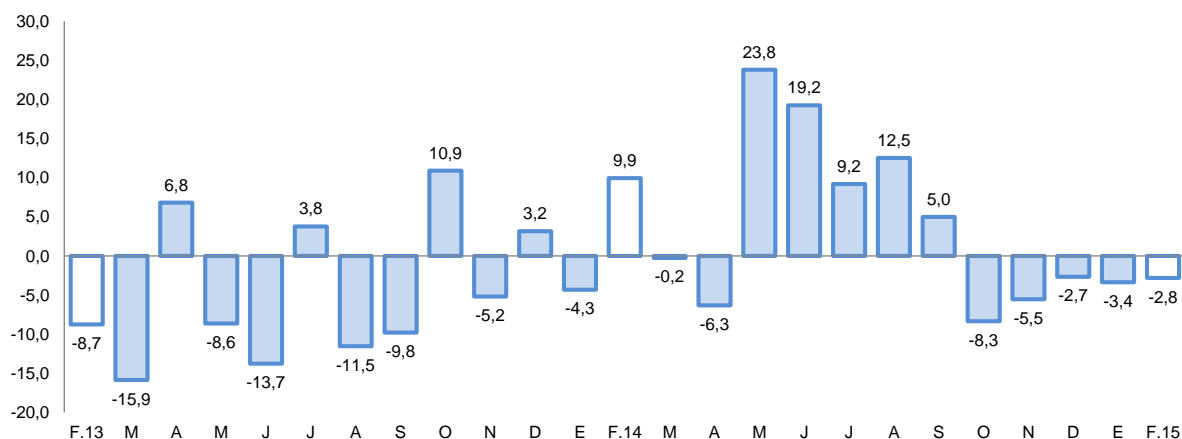

Fuente: BCRP, Sucursal Arequipa en base a información de las Empresas Industriales.

2.2 Sector construcción

- Los **despachos de cemento** al mercado nacional, al finalizar el mes de febrero alcanzaron las 151 311 toneladas, con una evolución negativa de 11,0 por ciento al compararlos con igual mes del año 2 014.
- En el período acumulado de enero y febrero, los despachos sumaron 325 533 toneladas, con una contracción de 7,9 por ciento respecto a similar lapso del año anterior.

GRAFICO N° 4
VARIACIÓN DEL SECTOR CONSTRUCCIÓN
(Variación % real respecto a similar mes del año anterior)

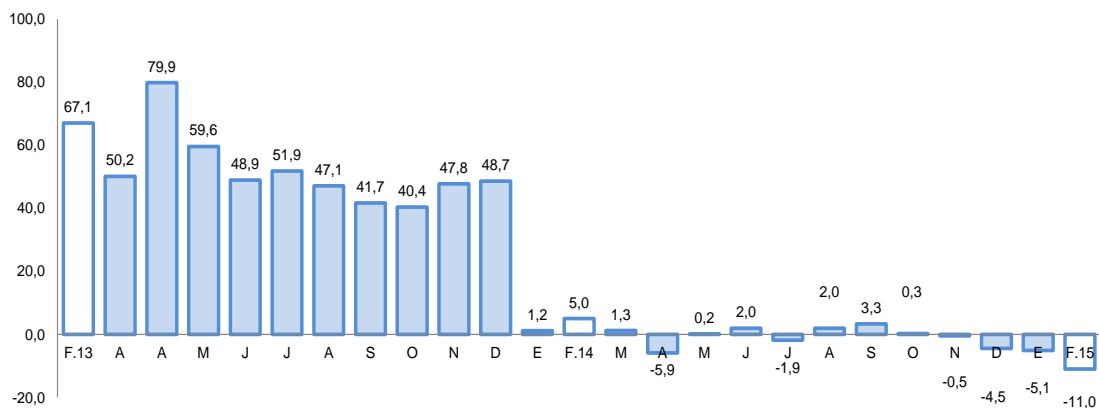

Fuente: BCRP, Sucursal Arequipa en base a información de las Empresas Industriales

2.3 Arribos a los establecimientos de hospedaje.

- El **arribo de turistas** a Arequipa en el mes de análisis fue de 145 618 personas, registrando un incremento de 6,7 por ciento en el período interanual, debido al mayor flujo de turistas tanto nacionales como extranjeros; los turistas nacionales en su mayoría provinieron de los departamentos de Lima, Cusco, Puno y Moquegua; mientras que los extranjeros de Chile, Francia, Estados Unidos de América y Alemania.
- En el período acumulado en los dos primeros meses, el número de visitantes fue de 293 406, con un crecimiento de 4,9 por ciento respecto a similar período del año 2014, debido al incremento del turismo nacional en 5,0 por ciento, como del turismo receptivo en 4,0 por ciento. El promedio de permanencia de éstos turistas fue de 1,52 días.

GRAFICO N° 5
VARIACIÓN DE ARRIBOS A ESTABLECIMIENTOS DE HOSPEDAJE
(Variación % respecto a similar mes del año anterior)

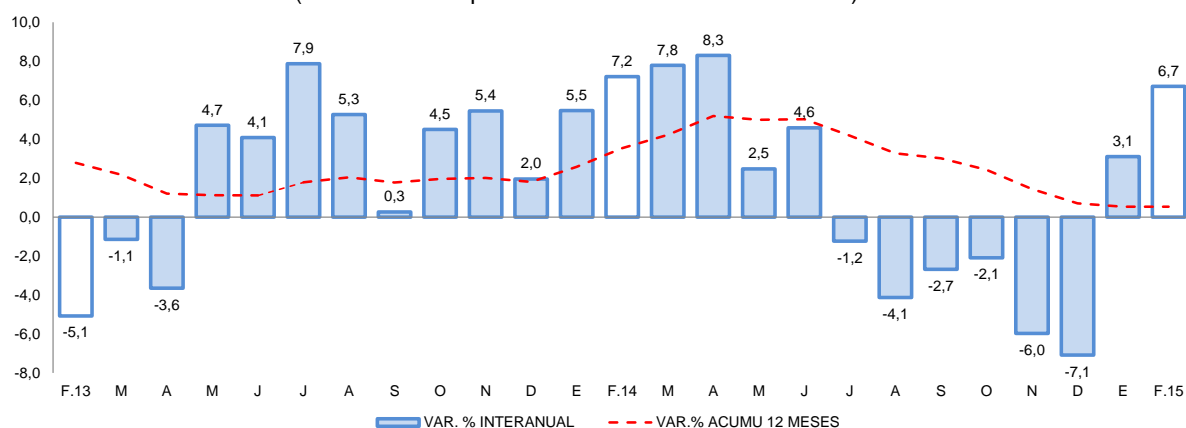

Fuente: Encuesta Mensual a Establecimientos de Hospedaje- MINCETUR.

II. ASPECTOS LABORALES

1. Empleo

- El **empleo formal** en la ciudad de Arequipa en empresas privadas formales de 10 a más trabajadores, en febrero experimentó un crecimiento interanual de 3,1 por ciento; impulsado por el dinamismo de los sectores extractivo (11,0 por ciento), además de transporte, almacenes y comunicaciones (5,1 por ciento), comercio (2,8 por ciento), servicios (2,6 por ciento) y en menor medida de manufactura (0,3 por ciento). Para el periodo acumulado registró una variación positiva de 3,2 por ciento, resultado de un mayor dinamismo de los sectores extractivo (10,5 por ciento), transporte, almacenes y comunicaciones (5,2 por ciento), servicios (3,0 por ciento), comercio (1,9 por ciento) y manufactura (0,9 por ciento).

CUADRO N° 7
CIUDAD DE AREQUIPA: ÍNDICE MENSUAL DE EMPLEO EN EMPRESAS PRIVADAS FORMALES DE 10 Y MÁS TRABAJADORES POR RAMA DE ACTIVIDAD ECONÓMICA 1/
(Octubre 2010=100)

	Febrero			Enero - Febrero		
	2014	2015	Var.%	2014	2015	Var.%
Extractiva 2/	157,7	175,0	11,0	155,1	171,5	10,5
Industria manufacturera	108,9	109,2	0,3	108,4	109,4	0,9
Comercio	116,7	120,0	2,8	117,9	120,1	1,9
Transporte, almacenes y comunicaciones	111,5	117,2	5,1	111,7	117,5	5,2
Servicios 3/	101,0	103,6	2,6	101,2	104,3	3,0
Total	110,8	114,2	3,1	110,8	114,3	3,2

Nota: La información corresponde al primer día de cada mes.

1/ Cifras preliminares.

2/ Conformada por las subramas agricultura, pesca y minería.

3/ Conformada por las subramas servicios prestados a empresas, restaurantes y hoteles, establecimientos financieros, enseñanza, servicios sociales y comunales; y electricidad, gas y agua.

Fuente: MTPE - Encuesta Nacional de Variación del Empleo (ENVME)

Elaboración: BCRP, Sucursal Arequipa. Departamento de Estudios Económicos.

GRÁFICO N° 6
CIUDAD DE AREQUIPA: EMPLEO FORMAL URBANO EN EMPRESAS DE 10 A MÁS TRABAJADORES
 (Variación % respecto a similar mes del año anterior)

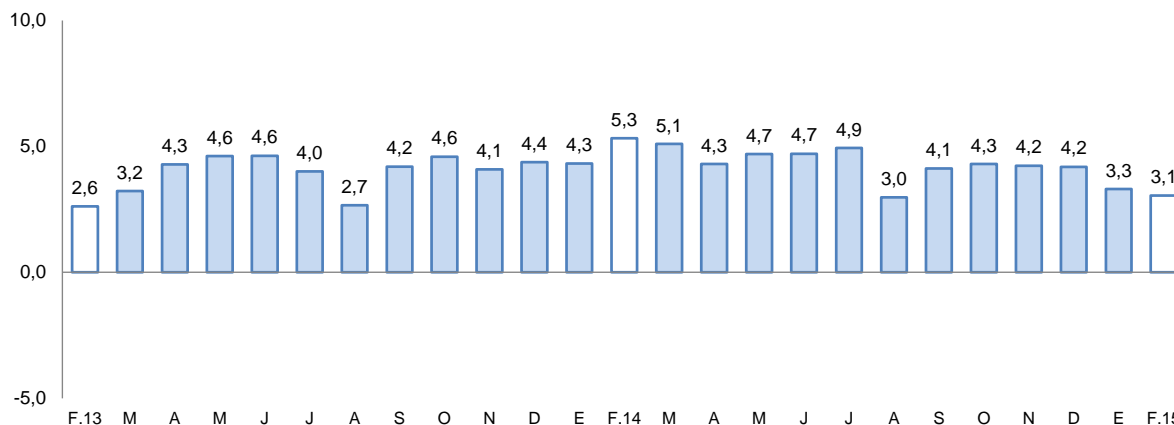

Fuente: Ministerio de Trabajo y Promoción del Empleo

III. SECTOR EXTERNO

1. Exportaciones

- Las **exportaciones** en febrero se contrajeron 7,0 por ciento, debido a los menores despachos de productos tradicionales (-8,8 por ciento) procedente de los productos de naturaleza agrícola (-64,4 por ciento) y minera (-9,2 por ciento). Adicionalmente, los productos no tradicionales también registraron una caída de 0,6 por ciento, resultado del menor dinamismo de los rubros agropecuario (-10,7 por ciento), pesquero (-49,3 por ciento) y sidero-metalúrgico (-27,9 por ciento), principalmente.
- En los dos primeros meses del año, el valor de las exportaciones acumulado registró un indicador negativo (-17,3 por ciento), debido a la disminución de los productos mineros tradicionales (-21,7 por ciento) y agrícolas (-34,3 por ciento), básicamente. Mientras que el resultado final fue atenuado por el resultado positivo en las ventas de los productos no tradicionales (1,9 por ciento), asociada a los envíos de productos mineros no metálicos (104,4 por ciento) y metal-mecánico (177,1 por ciento), principalmente.
- Los principales países destino de las exportaciones fueron: Canadá (25,3 por ciento), República Popular China (13,3 por ciento), Japón (10,7 por ciento), Suiza (10,4 por ciento) y Estados Unidos de América (8,5 por ciento); entre otros. A nivel de productos, hacia Canadá se envió oro en bruto, con una participación del 99,5 por ciento, a la República Popular China minerales de cobre y sus concentrados (45,3 por ciento), a Japón minerales de cobre y sus concentrados (98,3 por ciento), a Suiza oro en bruto (99,9 por ciento) y finalmente a Estados Unidos de América se destinó minerales de molibdeno y sus concentrados (40,9 por ciento).
- La estructura de las exportaciones a nivel de los principales productos muestra a oro en bruto con la mayor participación con el 37,0 por ciento, seguido de minerales de cobre y sus concentrados con el 27,8 por ciento; entre otros.

CUADRO Nº 7
AREQUIPA: EXPORTACIONES POR GRUPO DE PRODUCTOS 1/
 (Valor FOB en millones de US\$)

TIPO	Febrero			Enero - Febrero		
	2014	2015	Var.%	2014	2015	Var. %
PRODUCTOS TRADICIONALES	147,4	134,5	-8,8	384,5	301,8	-21,5
Pesqueros	2,5	3,1	24,0	4,7	4,3	-7,7
Agrícolas	0,5	0,2	-64,4	0,7	0,5	-34,3
Mineros	144,4	131,2	-9,2	379,1	297,0	-21,7
Petróleo y derivados	0,0	0,0	n.d.	0,0	0,0	n.d.
PRODUCTOS NO TRADICIONALES	42,1	41,7	-0,6	84,9	86,5	1,9
Agropecuarios	9,1	8,1	-10,7	18,9	16,6	-12,2
Pesqueros	1,4	0,7	-49,3	2,8	1,4	-49,0
Textiles	13,0	13,3	2,7	23,7	29,2	23,4
Maderas y papeles y sus derivados	0,1	0,1	-8,4	0,1	0,2	94,3
Químicos	4,4	6,1	38,7	8,1	11,3	38,5
Minerales no metálicos	1,4	2,6	85,3	3,3	6,8	104,4
Sidero-metalúrgicos	11,6	8,3	-27,9	26,2	17,4	-33,6
Metal-mecánicos	0,5	1,9	281,2	0,8	2,3	177,1
Otros	0,6	0,6	0,3	1,0	1,3	31,3
TOTAL EXPORTACIONES	189,5	176,2	-7,0	469,4	388,3	-17,3

1/ Cifras preliminares.

Fuente: Superintendencia Nacional de Aduanas y de Administración Tributaria.

Elaboración: BCRP, Sucursal Arequipa, Departamento de Estudios Económicos.

IV. CRÉDITO Y DEPÓSITOS

1. Crédito

- Los **créditos** en Arequipa al finalizar el mes de febrero tuvieron un saldo de S/. 8 616 millones; con una variación positiva de 8,7 por ciento, al compararlos con igual mes del año 2014. El Banco de la Nación canalizó el 2,2 por ciento, siendo sus colocaciones en moneda nacional las que determinaron su crecimiento de 6,8 por ciento; Agrobanco participó con el 0,7 por ciento de las colocaciones y reportó una variación positiva de 8,9 por ciento por mayores colocaciones especialmente en moneda nacional; la banca múltiple canalizó el 64,1 por ciento del crédito total y registró un crecimiento de 10,0 por ciento, por mayores colocaciones en moneda nacional, que compensaron la caída reportada en moneda extranjera; las instituciones no bancarias participaron con el 33,0 por ciento del total colocado, las que crecieron 6,4 por ciento, al destinar mayores créditos tanto en moneda nacional como en extranjera, aunque con mayor énfasis en moneda nacional. Los créditos estuvieron conformados en un 78,1 por ciento por moneda nacional, que tuvieron un aumento de 12,5 por ciento en el período interanual; mientras que en moneda extranjera representaron el 21,9 por ciento y sus saldos disminuyeron 3,0 por ciento.

CUADRO N° 8
CREDITO DIRECTO
(Saldos en millones de nuevos soles)

	Estructura %	Febrero		Var. %
	Febrero 2015	2014	2015	
Banco de la Nación	2,2	177	189	6,8
Agrobanco	0,7	56	61	8,9
Banca múltiple	64,1	5 017	5 521	10,0
Instituciones no bancarias	33,0	2 675	2 845	6,4
Cajas municipales	18,2	1 484	1 567	5,6
Cajas rurales	0,7	56	61	8,9
Edpymes	0,2	132	16	-87,9
Financieras	13,9	1 003	1 201	19,7
TOTAL	100,0	7 925	8 616	8,7
A Empresas	60,0	4 871	5 169	6,1
Consumo	23,4	1 814	2 020	11,4
Hipotecario	16,6	1 240	1 427	15,1
En moneda nacional	78,1	5 981	6 730	12,5
En moneda extranjera	21,9	1 944	1 886	-3,0

1/ En puntos porcentuales.

Fuente: Superintendencia de Banca, Seguros y AFP.

Elaboración: BCRP, Sucursal Arequipa. Departamento de Estudios Económicos.

GRAFICO N° 6
VARIACIÓN DEL CREDITO DIRECTO
(Var. % respecto a similar mes del año anterior)

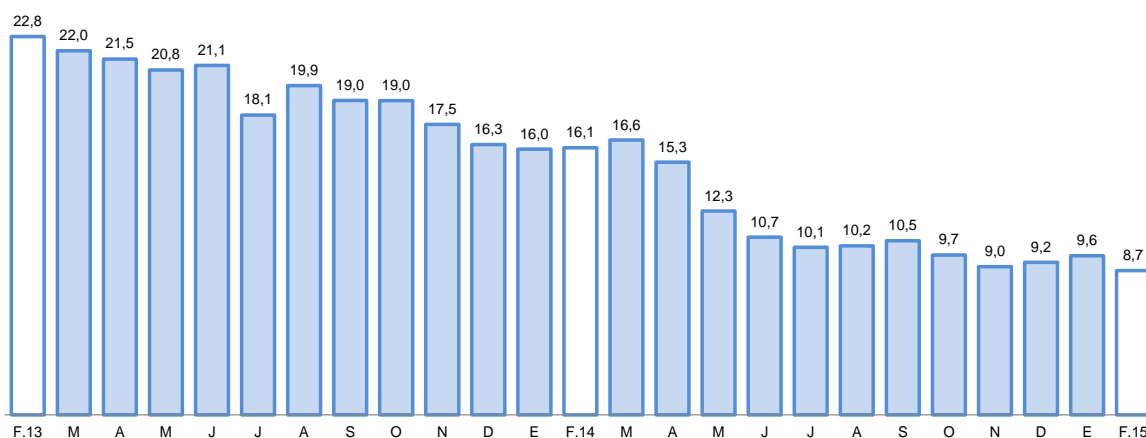

Fuente: Superintendencia de Banca, Seguros y AFP's.

Elaboración: BCRP, Sucursal Arequipa, Departamento de Estudios Económicos.

- La **cartera morosa** correspondiente al mes de enero 2015 fue de 3,7 por ciento, 0,6 puntos porcentuales superior a la registrada en igual mes del año 2 014, correspondiendo las tasas más elevadas a las cajas rurales (12,8 por ciento); empresas financieras (7,2 por ciento) y Cajas Municipales de Ahorro y Crédito que reportaron el 6,3 por ciento.

GRAFICO N° 7
TASA DE MOROSIDAD 1/
(Porcentaje)

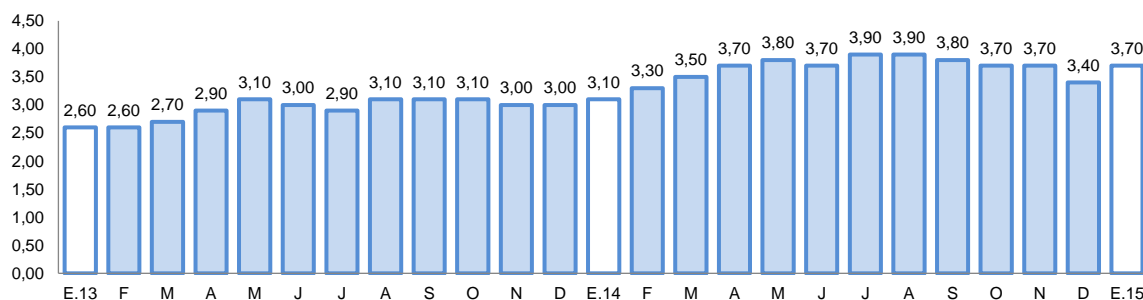

1/ Morosidad = (créditos vencidos + créditos en cobranza judicial) / colocaciones brutas.

2. Depósitos

- Los **depósitos** tuvieron un saldo de S/. 6 574 millones, con una variación negativa de 3,4 por ciento, en comparación a febrero de 2014; el Banco de la Nación captó el 7,7 por ciento de los depósitos totales y sus saldos aumentaron 1,2 por ciento en el período comparativo, por mayores saldos en las modalidades a plazo y en ahorros; la banca múltiple que participó con el 57,2 por ciento del total de depósitos, tuvo una reducción de 8,8 por ciento, por menores captaciones en vista en moneda nacional y especialmente en plazo en moneda extranjera; mientras que en las empresas no bancarias cuya participación alcanzó el 35,1 por ciento, aumentaron sus captaciones 5,9 por ciento, al incrementarse los saldos en las modalidades tanto a plazo como en ahorros. Los depósitos estuvieron conformados en un 72,5 por ciento por moneda nacional, los que crecieron 3,3 por ciento y 27,5 por ciento por moneda extranjera que disminuyeron 17,4 por ciento. En el período comparativo la conformación fue de 67,9 por ciento en moneda nacional y 32,1 por ciento en moneda extranjera.
- Por modalidad de captación, los depósitos a plazo representaron el 41,0 por ciento; los depósitos de ahorro el 40,5 por ciento y los depósitos a la vista el 18,5 por ciento; registrando incremento en el período interanual la modalidad de ahorros con el 15,3 por ciento, debido al aumento tanto en moneda nacional como en extranjera; por el contrario la modalidad a plazo tuvo una disminución de 16,7 por ciento, al contraerse los saldos en moneda extranjera y los depósitos a la vista disminuyeron 3,4 por ciento al caer los correspondientes a moneda nacional.

**CUADRO N° 9
DEPOSITOS**
(SalDOS en millones de nuevos soles)

	Estructura %	Febrero		Var. %
	Febrero 2015	2014	2015	
Banco de la Nación	7,7	500	506	1,2
Banca múltiple	57,2	4 122	3 759	-8,8
Instituciones no bancarias	35,1	2 180	2 309	5,9
Cajas municipales	28,9	1 845	1 902	3,1
Cajas rurales	0,7	41	44	7,3
Financieras	5,5	294	363	23,5
TOTAL	100,0	6 802	6 574	-3,4
Vista	18,5	1 256	1 213	-3,4
Ahorro	40,5	2 309	2 663	15,3
A plazo	41,0	3 237	2 698	-16,7
En moneda nacional	72,5	4 617	4 769	3,3
En moneda extranjera	27,5	2 185	1 805	-17,4

1/ En puntos porcentuales.

Fuente: Superintendencia de Banca, Seguros y AFP.

Elaboración: BCRP, Sucursal Arequipa. Departamento de Estudios Económicos.

**GRAFICO N° 8
VARIACIÓN DE LOS DEPOSITOS**
(Var. % respecto a similar mes del año anterior)

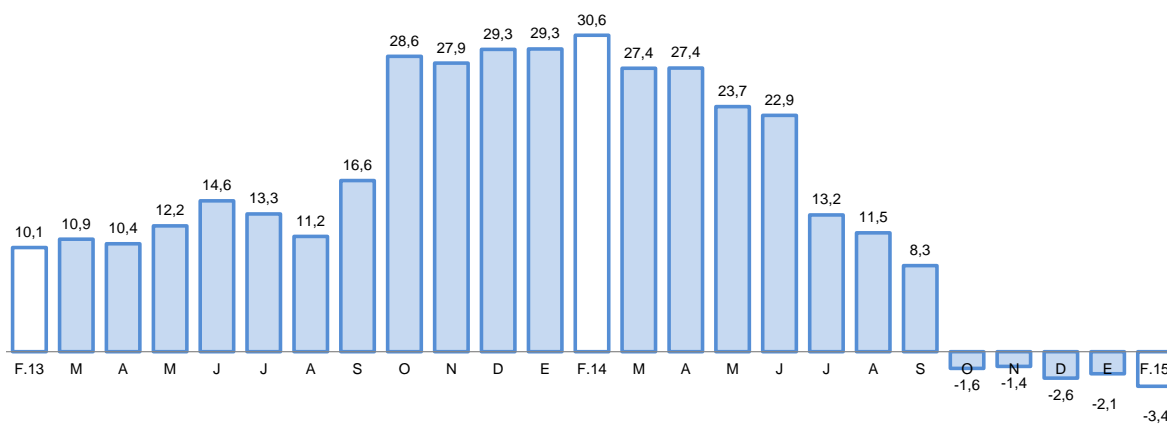

Fuente: Superintendencia de Banca, Seguros y AFP.

- El ratio colocaciones/depositos en el mes de análisis fue de 1,31, superior al reportado en similar mes del año 2014 en que alcanzó el 1,17.

V. GASTO PÚBLICO NO FINANCIERO

1. Gasto corriente no financiero

- El **gasto corriente no financiero** ejecutado en el mes de febrero alcanzó los S/. 195 millones y tuvo una evolución positiva de 6,0 por ciento, en términos reales, respecto a igual mes del

año 2014 debido al incremento del gasto en los gobiernos nacional y regional, en el primer caso asociado a los rubros de remuneraciones y transferencias; en el Gobierno Regional por mayores gastos en bienes, servicios y transferencias; sin embargo los gobiernos locales contrajeron su gasto corriente, al haber caído la ejecución en todos los rubros.

- En los dos primeros meses del año, el gasto corriente no financiero en Arequipa fue de S/. 401 millones, con una variación positiva de 8,5 por ciento en comparación al gasto efectuado en febrero 2014, determinado por el comportamiento creciente mostrado también por los gobiernos nacional y regional, el Gobierno Nacional aumentó sus gastos en todos los conceptos, mientras que el Gobierno Regional lo hizo en bienes, servicios y transferencias; este comportamiento fue contrarrestado por la reducción en el gasto corriente de los gobiernos locales, que tuvieron menor gasto en todos los conceptos.

CUADRO N°10
GASTO CORRIENTE NO FINANCIERO 1/2/
(Millones de nuevos soles)

	Febrero			Enero- Febrero		
	2014	2015	Var.%real	2014	2015	Var.%real
Gobierno Nacional	85	105	20,2	174	227	26,8
Gobierno Regional	61	64	2,1	130	135	0,9
Gobiernos locales	33	26	-23,3	55	39	-31,1
Total	179	195	6,0	359	401	8,5

1/ Información actualizada al 28 de febrero de 2015.

2/ Comprende el gasto en remuneraciones, bienes y servicios y pensiones.

Fuente: Ministerio de Economía y Finanzas.

Elaboración: BCRP, Sucursal Arequipa. Departamento de Estudios Económicos.

2. Gasto de Capital

- Los **gastos de capital** en el Departamento de Arequipa, correspondiente a los tres niveles de gobierno, en el mes de febrero fue de S/. 34 millones, con una variación negativa de 74,6 por ciento en términos reales, comparado con lo gastado en similar mes del año 2014, al haberse contraído los gastos en los tres niveles de gobierno.
- En los dos primeros meses del año 2015, los gastos de capital acumularon la cifra de S/. 49 millones, con una contracción de 74,8 por ciento respecto a lo invertido durante similar lapso del año 2014, al haber disminuido los gastos correspondientes a los gobiernos nacional, regional y locales.

CUADRO N° 11
GASTO DE CAPITAL 1/2/
(Millones de nuevos soles)

	Febrero			Enero- Febrero		
	2014	2015	Var.%real	2014	2015	Var.%real
Gobierno Nacional	38	12	-69,3	69	21	-70,4
Gobierno Regional	51	4	-90,5	72	5	-90,6
Gobiernos locales	45	18	-61,1	56	23	-60,1
Total	134	34	-74,6	197	49	-74,8

1/ Información actualizada al 28 de febrero de 2015.

2/ Comprende la adquisición de activos no financieros

Fuente: Ministerio de Economía y Finanzas.

Elaboración: BCRP, Sucursal Arequipa. Departamento de Estudios Económicos.

GRAFICO N° 9
VARIACIÓN DE LA INVERSIÓN PÚBLICA
 (Variación % real)

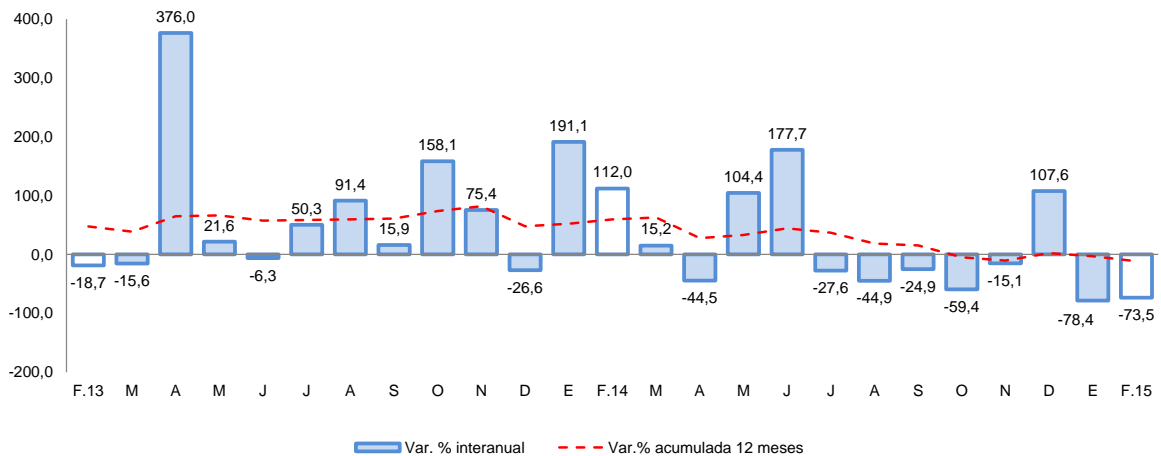

- Entre los principales proyectos ejecutados por el Gobierno Nacional, en el mes de febrero destaca la inversión en los siguientes: “Construcción y Mejoramiento de la Carretera Camaná-Div.Quilca–Matarani-Ilo-Tacna”, vía nacional cuya inversión total se estima en S/. 311 millones, en el mes tuvo un avance presupuestal de S/. 6,8 millones; el proyecto “Mejoramiento de los Servicios del Desembarcadero Pesquero Artesanal en la Localidad de Atico, Provincia de Caravelí” que en el mes tuvo una ejecución presupuestal de S/. 1,4 millones; el proyecto “Mejoramiento del Canal de Riego Huilluco- Pampa Incata en el Distrito de Chilcaymarca, Provincia de Castilla” con una inversión de S/. 661 mil y el proyecto “Rehabilitación y Mejoramiento de la Carretera Yauri- Negromayo- Ocollo- Imata” con una inversión en el mes de S/. 660 mil.
- En el Gobierno Regional la mayor inversión se destinó a “Operación y Mantenimiento” cuya inversión en el mes alcanzó S/. 2,4 millones; luego al Proyecto “Apoyo al Pequeño Productor Rural” con una ejecución en el mes de S/. 260 mil y “Rehabilitación de 02 Salas de Operaciones en el Hospital Goyeneche en la ciudad de Arequipa” con una ejecución de S/. 124 mil.
- Entre los principales proyectos de los gobiernos locales que tuvieron ejecución presupuestal en el mes tenemos: “Ampliación de los Servicios de Salud del Centro Médico de la Municipalidad Provincial de Arequipa” cuya ejecución fue de S/. 2,3 millones; “Mejoramiento de los Servicios de Transitabilidad Vehicular y Peatonal de las calles principales del Centro Poblado La Colina en el Distrito de Majes” que en el mes tuvo una ejecución presupuestal de S/. 2,2 millones; “Mejoramiento de la Calle Tahuaycani en el Distrito de Sachaca” en el que se invirtió S/. 1,1 millones en el mes y “Creación del Eco Parque Recreativo Zonal en Tingo, Distrito de Arequipa”, obra que en el mes tuvo una ejecución presupuestal de S/. 940 mil.

VI. ANEXOS



ANEXO 1

AREQUIPA: PRODUCCIÓN AGROPECUARIA 1/
(T.m)

PRODUCTOS	2014											2015		
	FEB	MAR	ABR	MAY	JUN	JUL	AGO	SET	OCT	NOV	DIC	ENE	FEB	
AGRICOLA														AGRICOLA
Ají pprika	6	42	90	461	643	346	191	0	0	0	0	0	77	Aj pprika
Ajo	341	1 872	1 792	697	379	1 588	5 033	8 082	9 458	22 800	6 852	643	1 049	Ajo
Alfalfa	288 065	282 783	271 722	257 540	228 024	213 863	220 189	234 899	244 355	254 399	256 087	271 324	272 047	Alfalfa
Arroz	17 999	72 010	95 119	71 821	9 089	0	0	0	0	0	0	0	11 657	Arroz
Arveja G. Verde	1 096	519	282	66	437	938	717	563	566	968	1 412	1 198	1 690	Arveja G. Verde
Caa de azcar	9 312	8 973	6 556	6 855	8 117	10 162	9 784	9 316	9 294	8 689	6 370	0	3 825	Caa de azcar
Cebolla	21 167	19 801	18 710	22 003	30 951	76 588	54 661	44 187	33 411	40 987	36 167	32 155	21 066	Cebolla
Frijol grano seco	147	57	28	22	76	1 244	3 996	1 970	447	107	50	53	66	Frijol grano seco
Maiz Chala	52 717	46 075	47 939	60 525	41 622	50 554	42 435	75 505	39 347	39 695	48 468	60 912	55 782	Maiz Chala
Maiz choclo	153	480	692	31	31	1 722	4 026	5 194	4 490	6 688	125	69	170	Maiz choclo
Olivo	0	3 911	15 957	5 202	3 311	1 210	333	0	0	0	0	0	0	Olivo
Papa	11 544	9 642	9 276	8 554	15 128	19 013	20 141	48 992	69 282	47 184	14 208	9 522	8 983	Papa
Tomate	3 262	2 466	4 055	2 494	3 387	3 309	3 686	4 111	4 569	1 586	1 175	1 856	830	Tomate
Trigo	0	2	4	127	94	191	132	477	3 436	7 725	2 904	0	2	Trigo
Vid	5 333	4 156	15	1 079	0	0	43	94	1 785	2 703	4 293	5 173	3 577	Vid
Zapallo	8 230	4 795	4 214	4 332	53 307	4 971	6 095	2 870	4 479	5 039	6 369	8 235	10 171	Zapallo
PECUARIO														PECUARIO
Carne Aves	8 581	8 705	8 678	8 687	8 608	8 664	8 642	8 635	8 665	8 642	8 678	8 669	8 565	Carne Aves
Carne Ovinos	170	177	182	188	189	199	206	213	231	239	253	254	213	Carne Ovinos
Carne Porcinos	915	932	932	945	937	962	983	969	986	970	1 000	968	941	Carne Porcinos
Carne Vacunos	541	555	560	582	583	611	625	609	636	626	644	597	553	Carne Vacunos
Carne Caprinos	15	16	16	17	16	17	17	17	20	19	21	19	16	Carne Caprinos
Carne Alpaca	110	118	122	129	138	146	155	162	168	170	172	150	123	Carne Alpaca
Carne Llama	28	49	32	37	43	49	53	54	59	58	59	44	34	Carne Llama
Huevo	1 039	1 130	1 092	1 132	1 083	1 123	1 121	1 084	1 127	1 086	1 130	1 086	1 032	Huevos Aves
Leche	25 657	28 184	27 406	28 365	27 287	27 705	27 293	26 214	26 894	25 909	26 707	27 794	25 999	Leche Vacunos

1/ Cifras preliminares

Fuente: Gerencia Regional de Agricultura y Riego - Arequipa

Elaboracin BCRP. Sucursal Arequipa. Departamento de Estudios Econmicos.



ANEXO 2

AREQUIPA: EXTRACCIÓN DE ESPECIES HIDROBIOLÓGICAS 1/
(T.m.)

ESPECIES	2014											2015		
	FEB	MAR	ABR	MAY	JUN	JUL	AGO	SET	OCT	NOV	DIC	ENE	FEB	
CHD 2/	6 361	3 101	6 596	11 113	6 990	3 133	7 547	2 776	5 778	11 343	6 645	6 176	10 507	CHD 2/
1. Fresco	5 861	2 770	5 922	9 950	5 845	2 720	6 827	2 501	5 060	10 276	6 041	5 654	10 250	1. Fresco
2. Congelado	500	331	674	1 163	1 145	413	720	275	718	1 067	605	522	257	2. Congelado
CHI 3/	0	0	150 789	40 365	1 980	0	0	1 229	0	0	0	0	0	CHI 3/

1/ Cifras preliminares

2/ Consumo Humano Directo

3/ Consumo Humano Indirecto

FUENTE: Gerencia Regional de la Producción-Arequipa

ELABORACIÓN: BCRP.Sucursal Arequipa. Departamento de Estudios Económicos.



ANEXO 3

AREQUIPA: PRODUCCIÓN MINERA 1/

	2014											2015		
	FEB	MAR	ABR	MAY	JUN	JUL	AGO	SET	OCT	NOV	DIC	ENE	FEB	
MINERÍA METÁLICA														MINERÍA METÁLICA
Cobre (TMF)	18 650	23 116	21 273	18 398	19 145	18 678	19 820	16 818	19 346	18 793	20 011	16 277	15 174	Cobre (TMF)
Oro (KGF)	1 040	1 106	1 175	1 171	1 046	1 114	1 346	1 264	1 147	1 117	1 332	1 151	1 125	Oro (KGF)
Plata (KGF)	23 355	25 067	22 144	25 850	24 554	24 264	18 251	24 969	23 382	22 654	28 190	19 825	22 773	Plata (KGF)
Plomo (TMF)	666	804	599	786	754	758	733	767	697	754	795	837	716	Plomo (TMF)
Zinc (TMF)	1 182	1 369	1 129	1 388	1 320	1 322	864	1 417	1 372	1 332	1 476	1 296	1 329	Zinc (TMF)
Molibdeno (TMF)	373	507	399	228	416	364	384	360	324	493	375	337	309	Molibdeno (TMF)

1/ Cifras preliminares

FUENTE: Ministerio de Energía y Minas.

ELABORACIÓN: BCRP.Sucursal Arequipa. Departamento de Estudios Económicos

ANEXO 4

AREQUIPA: ÍNDICE DE PRODUCCIÓN MANUFACTURERA 1/
(Índice 1994=100,0)

DESCRIPCIÓN	2014											2015		
	FEB	MAR	ABR	MAY	JUN	JUL	AGO	SET	OCT	NOV	DIC	ENE	FEB	
MANUFACTURA PRIMARIA	182,5	206,6	404,4	264,9	203,1	211,6	211,6	198,1	207,4	198,0	192,6	186,1	159,5	MANUFACTURA PRIMARIA
Conservas y Cong. De pescado	1200,5	773,5	2017,3	2156,5	2212,2	1113,8	869,4	789,0	1806,9	2710,3	1608,9	971,5	0,0	Conservas y Cong. De pescado
Harina y Aceite de pescado	0,0	0,0	477,0	126,5	6,8	0,0	0,0	3,7	0,0	0,0	0,0	0,0	0,0	Harina y Aceite de pescado
Productos de cobre	288,8	336,3	329,4	327,3	302,7	339,3	343,3	319,4	321,0	290,5	299,2	298,6	269,3	Productos de cobre
MANUFACTURA NO PRIMARIA	230,2	233,3	234,2	269,7	267,1	280,0	278,8	267,8	265,3	255,8	276,5	246,9	223,7	MANUFACTURA NO PRIMARIA
Productos lácteos	55,7	68,2	68,7	78,9	62,8	75,3	72,3	69,0	77,2	71,0	76,7	37,9	47,8	Productos lácteos
Molinería	150,4	129,8	179,3	186,5	169,0	131,2	178,3	190,3	189,3	181,3	136,2	158,5	119,9	Molinería
Cerveza y malta	252,0	272,4	298,4	290,1	273,4	290,6	292,5	332,7	318,3	304,0	320,1	231,8	296,2	Cerveza y malta
Bebidas No alcohólicas	584,4	605,3	520,2	603,1	515,7	577,9	624,7	580,8	765,9	770,1	810,3	751,1	627,6	Bebidas No alcohólicas
Hilatura de fibras textiles	382,7	416,4	346,2	404,8	413,0	430,0	365,0	410,8	347,4	337,7	346,4	374,9	350,9	Hilatura de fibras textiles
Prendas de vestir	84,7	87,9	86,6	90,6	84,5	92,1	95,3	77,9	81,4	78,5	84,5	80,3	86,4	Prendas de vestir
Pinturas, barnices y lacas	209,8	220,6	279,7	227,2	172,1	177,1	206,2	216,7	201,9	220,6	212,7	227,8	195,4	Pinturas, barnices y lacas
Fabricación productos plásticos	869,9	1032,7	553,4	671,3	721,6	903,0	861,9	926,8	811,6	730,8	786,5	765,3	750,7	Fabricación productos plásticos
Cemento	718,9	770,4	790,1	880,1	846,7	896,6	1075,5	1029,7	1038,2	1044,8	1034,9	965,2	754,8	Cemento
Productos metálicos	396,8	300,2	265,9	471,6	625,3	667,1	441,1	257,1	201,1	155,3	339,9	390,8	309,6	Productos metálicos
Lápices y conexos	161,1	42,3	33,3	32,5	36,8	51,0	69,8	85,0	113,5	129,3	116,8	117,6	95,7	Lápices y conexos
TOTAL	219,5	227,3	272,1	268,6	252,8	264,7	263,8	252,3	252,4	242,9	257,8	233,3	209,4	TOTAL

1/ Cifras preliminares

FUENTE: Empresas Industriales

ELABORACIÓN: BCRP.Sucursal Arequipa. Departamento de Estudios Económicos



ANEXO 5

AREQUIPA: ÍNDICE DE PRODUCCIÓN MANUFACTURERA 1/
(Variación porcentual)

DESCRIPCIÓN	2014												2015		
	FEB	MAR	ABR	MAY	JUN	JUL	AGO	SET	OCT	NOV	DIC	ENE	FEB		
MANUFACTURA PRIMARIA	66,9	61,2	188,7	-53,4	-8,9	-17,7	1,7	4,1	7,5	-6,4	-8,3	-8,6	-12,6	MANUFACTURA PRIMARIA	
Conservas y Cong. De pescado	118,0	557,9	1153,8	-95,0	28,1	-12,2	-27,4	-62,6	5,8	90,8	-2,1	-43,0	n.a.	Conservas y Cong. De pescado	
Harina y Aceite de pescado	0,0	0,0	n.a.	n.a.	-90,5	n.a.	n.a.	n.a.	n.a.	n.a.	n.a.	0,0	0,0	Harina y Aceite de pescado	
Productos de cobre	64,3	56,8	40,8	22,7	0,7	7,9	22,6	11,1	8,0	-5,0	-8,8	-5,5	-6,8	Productos de cobre	
MANUFACTURA NO PRIMARIA	9,9	-0,2	-6,3	23,8	19,2	9,2	12,5	5,0	-8,3	-3,5	-0,5	-3,4	-2,8	MANUFACTURA NO PRIMARIA	
Productos lácteos	107,1	30,7	18,7	30,8	4,3	84,1	153,3	20,2	-43,7	24,4	48,6	-32,5	-14,2	Productos lácteos	
Molinería	74,3	-15,2	11,9	2,5	0,8	-32,5	-15,0	-6,0	-6,1	-5,7	-29,2	-12,6	-20,3	Molinería	
Cerveza y malta	10,6	52,8	46,3	46,7	81,3	-30,7	-16,5	8,0	-10,8	-24,0	-9,6	-25,2	17,5	Cerveza y malta	
Bebidas No alcohólicas	13,4	6,7	-2,3	7,3	28,9	12,3	14,3	-2,0	19,0	12,2	22,2	-2,9	7,4	Bebidas No alcohólicas	
Hilatura de fibras textiles	28,0	25,0	1,9	19,2	33,8	58,5	31,9	34,2	-2,4	20,6	8,4	-2,0	-8,3	Hilatura de fibras textiles	
Prendas de vestir	9,8	1,7	-6,7	10,8	0,8	-9,1	-1,1	-9,0	-2,5	1,9	11,0	-2,2	2,1	Prendas de vestir	
Pinturas, barnices y lacas	8,9	22,9	25,4	-4,9	-24,3	-18,4	0,8	-5,4	-16,5	2,8	-4,4	0,1	-6,9	Pinturas, barnices y lacas	
Fabricación productos plásticos	-1,4	8,9	-48,5	-13,9	-25,1	4,6	-32,1	3,7	-22,3	5,5	-7,9	-32,2	-13,7	Fabricación productos plásticos	
Cemento	1,2	0,8	1,5	12,6	10,4	6,2	22,4	14,9	20,3	12,2	-1,6	27,9	5,0	Cemento	
Productos metálicos	-25,5	-49,1	-61,2	71,9	13,0	76,3	23,8	-32,7	-45,5	-50,5	-18,1	-4,2	-22,0	Productos metálicos	
Lápices y conexos	27,8	-67,4	-40,4	-60,0	-71,8	-58,0	-46,3	-42,2	-21,0	-17,1	-51,3	-45,1	-40,6	Lápices y conexos	
TOTAL	17,4	8,1	20,7	-9,3	13,0	3,2	10,4	4,8	-5,8	-4,0	-1,9	-4,3	-4,6	TOTAL	

1/ Cifras preliminares

FUENTE: Empresas Industriales

ELABORACIÓN: BCRP.Sucursal Arequipa. Departamento de Estudios Económicos

ANEXO 6

AREQUIPA: EXPORTACIONES POR TIPO DE PRODUCTO 1/
(Millones de US\$ FOB)

DESCRIPCIÓN	2014											2015		
	FEB	MAR	ABR	MAY	JUN	JUL	AGO	SET	OCT	NOV	DIC	ENE	FEB	
Productos tradicionales	147,4	242,4	173,3	264,8	231,5	211,8	233,6	170,8	201,1	185,8	214,0	167,3	134,5	Productos tradicionales
Agropecuario	0,5	0,6	0,4	0,5	0,3	0,2	0,4	0,4	0,6	0,5	0,4	0,3	3,1	Agropecuario
Pesquero	2,5	0,9	2,4	4,3	34,9	11,2	3,0	1,1	2,1	4,1	1,3	1,2	0,2	Pesquero
Mínero	144,4	240,9	170,5	259,6	196,3	200,4	230,2	169,2	198,4	181,2	212,3	165,8	131,2	Mínero
Petróleo y Derivados	0,0	0,0	0,0	0,4	0,0	0,0	0,0	0,1	0,0	0,0	0,0	0,0	0,0	Petróleo y Derivados
Productos no tradicionales	42,1	45,3	43,7	45,6	41,6	44,2	46,0	48,5	46,5	40,7	53,4	44,5	41,7	Productos no tradicionales
Agropecuario	9,1	12,3	11,2	11,6	9,3	9,4	7,4	10,4	9,7	11,8	15,9	8,4	8,1	Agropecuario
Textiles	13,0	14,8	15,1	16,1	16,9	16,4	19,9	18,8	17,8	12,1	13,2	15,9	0,7	Textiles
Pesquero	1,4	1,9	0,6	0,9	0,7	0,6	0,5	0,2	0,2	0,9	1,4	0,7	13,3	Pesquero
Mineral no Metálico	1,4	1,6	2,2	2,2	2,2	2,7	3,1	4,0	3,2	2,9	3,8	4,1	0,1	Mineral no Metálico
Siderurgico	11,6	6,0	6,9	8,0	6,1	7,6	8,9	8,4	8,9	7,2	12,0	9,0	6,1	Siderurgico
Metal Mecánico	0,5	0,7	0,5	0,2	0,6	0,6	0,4	0,7	0,4	0,1	0,1	0,4	2,6	Metal Mecánico
Químico	4,4	7,3	6,6	5,8	4,9	6,2	4,8	4,8	5,6	4,9	6,2	5,1	8,3	Químico
Maderas y Papel	0,1	0,0	0,0	0,1	0,1	0,1	0,1	0,1	0,2	0,2	0,1	0,2	1,9	Maderas y Papel
Diversos	0,6	0,7	0,6	0,7	0,8	0,6	0,9	1,1	0,5	0,6	0,7	0,7	0,6	Diversos
TOTAL EXPORTACIONES	189,5	287,7	217,0	310,4	273,1	256,0	279,6	219,3	247,6	226,5	267,4	211,8	176,2	TOTAL EXPORTACIONES

1/ Cifras preliminares

FUENTE: SUNAT.

ELABORACIÓN: BCRP.Sucursal Arequipa. Departamento de Estudios Económicos



BANCO CENTRAL DE RESERVA DEL PERÚ – SUCURSAL AREQUIPA

ANEXO 7

AREQUIPA: IMPORTACIONES POR EL PUERTO DE MATARANI 1/
(Valor FOB en Millones de US\$)

	2014											2015		
	FEB	MAR	ABR	MAY	JUN	JUL	AGO	SET	OCT	NOV	DIC	ENE	FEB	
I. Bienes de consumo	1,1	2,7	0,9	1,4	1,1	2,6	1,8	2,6	2,0	1,3	1,6	2,2	2,0	I. Bienes de consumo
Bienes de Consumo no Duradero	0,7	1,5	0,7	0,7	0,5	1,4	0,8	1,9	1,3	0,8	1,0	1,6	1,2	Bienes de Consumo no Duradero
Bienes de Consumo Duradero	0,4	1,1	0,2	0,7	0,6	1,2	1,1	0,7	0,7	0,4	0,7	0,6	0,8	Bienes de Consumo Duradero
II. Insumos	78,1	76,4	86,1	96,2	101,3	118,5	119,9	77,2	104,0	73,2	78,8	72,2	47,7	II. Insumos
Combustibles, Lubricantes y Conexos	41,3	50,8	41,4	58,6	75,4	70,4	72,4	48,0	67,7	53,0	55,9	19,3	28,5	Combustibles, Lubricantes y Conexos
Materias Primas para la Agricultura	11,9	1,4	9,7	5,8	4,6	11,0	12,0	3,8	9,5	2,2	3,1	12,1	4,3	Materias Primas para la Agricultura
Materias Primas para la Industria	24,9	24,1	35,0	31,7	21,3	37,1	35,4	25,5	26,7	18,0	19,8	40,8	14,9	Materias Primas para la Industria
III. Bienes de capital y materiales de construcción	71,1	59,2	109,0	97,0	92,3	61,9	26,8	84,5	32,7	37,5	27,6	56,9	16,2	III. Bienes de capital y materiales de construcción
Materiales de Construcción	16,4	15,4	19,5	25,6	24,7	13,7	6,5	13,9	11,8	2,7	1,1	2,4	3,2	Materiales de Construcción
Bienes de Capital para la Agricultura	0,0	0,0	0,0	0,0	0,0	0,1	0,0	0,1	0,0	0,0	1,6	0,0	0,0	Bienes de Capital para la Agricultura
Bienes de Capital para la Industria	54,3	23,9	88,4	63,4	67,0	47,5	19,9	70,4	18,8	8,3	15,9	32,9	7,9	Bienes de Capital para la Industria
Equipos de Transporte	0,4	19,8	1,0	8,0	0,5	0,5	0,4	0,1	2,0	26,5	9,0	21,6	5,1	Equipos de Transporte
TOTAL	150,4	138,2	196,0	194,6	194,7	183,0	148,6	164,3	138,7	112,0	108,0	131,3	65,9	TOTAL

1/ Cifras preliminares

FUENTE: SUNAT.

ELABORACIÓN: BCRP.Sucursal Arequipa. Departamento de Estudios Económicos



ANEXO 8

AREQUIPA: INGRESOS CORRIENTES DEL GOBIERNO CENTRAL

(Millones de nuevos soles)

	2014											2015		
	FEB	MAR	ABR	MAY	JUN	JUL	AGO	SET	OCT	NOV	DIC	ENE	FEB	
I. INGRESOS TRIBUTARIOS	247	267	318	228	292	251	236	275	235	565	304	266	247	I. INGRESOS TRIBUTARIOS
1. Impuesto a los Ingresos	67	102	113	66	77	65	71	68	75	291	98	90	77	1. Impuesto a los ingresos
- Personas Naturales	22	20	46	25	19	19	29	22	23	29	29	33	23	- Personas naturales
- Personas Jurídicas	42	48	44	34	36	43	41	43	50	68	57	55	52	- Personas jurídicas
- Regularizaciones	3	34	23	7	22	3	2	3	2	194	12	2	2	- Regularizaciones
2. Impuesto a la Importación	1	1	6	1	6	4	2	3	5	1	6	7	3	2. Impuesto a la importación
3. Impuesto General a las Ventas	147	137	171	140	168	141	137	165	131	156	156	147	130	3. Impuesto general a las ventas
- Operaciones Internas	51	61	52	54	52	55	55	60	60	75	69	79	65	- Operaciones internas
- Operaciones Externas	97	76	119	86	117	85	82	105	71	81	87	68	65	- Operaciones externas
4. Impuesto Selectivo al Consumo	25	18	22	15	25	28	17	31	16	31	35	15	30	4. Impuesto selectivo al consumo
5. Otros Ingresos Tributarios	7	10	7	7	15	13	8	8	8	86	9	7	7	5. Otros ingresos tributarios
II. INGR. NO TRIBUTARIOS	3	0	5	4	5	3	0	4	3	1	3	5	3	II. INGR. NO TRIBUTARIOS
INGRESOS CORRIENTES (I+II)	249	267	323	232	298	254	236	279	238	566	307	271	250	INGRESOS CORRIENTES (I+II)

FUENTE: SUNAT.

ELABORACIÓN:BCRP.Sucursal Arequipa. Departamento de Estudios Económicos



ANEXO 9

AREQUIPA: GASTOS NO FINANCIEROS DEL GOBIERNO NACIONAL

(Millones de nuevos soles)

	2014											2015		
	FEB	MAR	ABR	MAY	JUN	JUL	AGO	SET	OCT	NOV	DIC	ENE	FEB	
GASTOS NO FINANCIEROS	123	118	178	145	167	139	136	118	121	105	344	131	117	GASTOS NO FINANCIEROS
A. GASTOS CORRIENTES	85	91	100	86	101	116	111	94	91	79	159	122	105	A. GASTOS CORRIENTES
1. Personal y obligaciones sociales	43	45	43	45	45	52	45	44	44	42	59	77	61	1. Personal y obligaciones sociales
2. Pensiones y otras prestaciones	23	24	26	23	23	47	24	30	24	23	51	24	23	2. Pensiones y otras prestaciones
3. Bienes y servicios	10	13	19	14	25	15	18	14	13	13	38	8	10	3. Bienes y servicios
4. Donaciones y transferencias	6	6	6	4	5	1	8	1	0	0	1	11	8	4. Donaciones y transferencias
5. Otros gastos	3	3	7	1	3	2	16	5	10	1	10	2	3	5. Otros gastos
B. GASTOS DE CAPITAL	38	27	78	59	67	23	25	24	30	26	185	9	12	B. GASTOS DE CAPITAL
1. Adquisición de activos no financieros	38	27	78	0	64	23	25	24	29	26	180	9	11	1. Adquisición de activos no financieros
2. Donaciones y transferencias	0	0	1	59	2	0	0	0	1	0	1	0	1	2. Donaciones y transferencias
3. Adquisición de activos financieros	0	0	0	0	0	0	0	0	0	0	0	0	0	3. Adquisición de activos financieros
4. Otros gastos	0	0	0	0	0	0	0	0	0	0	4	0	0	4. Otros gastos

1/ Información actualizada al 28 de febrero de 2015.

FUENTE: Ministerio de Economía y Finanzas

ELABORACIÓN: BCRP. Sucursal Arequipa. Departamento de Estudios Económicos

ANEXO 10

AREQUIPA: GASTOS NO FINANCIEROS DEL GOBIERNO REGIONAL

(Millones de nuevos soles)

	2014											2015		
	FEB	MAR	ABR	MAY	JUN	JUL	AGO	SET	OCT	NOV	DIC	ENE	FEB	
GASTOS NO FINANCIEROS	112	84	81	145	155	139	150	89	132	131	110	73	69	GASTOS NO FINANCIEROS
A. GASTOS CORRIENTES	61	61	64	67	70	84	71	74	82	82	127	71	64	A. GASTOS CORRIENTES
1. Personal y obligaciones sociales	42	40	42	42	45	53	46	42	47	47	68	49	43	1. Personal y obligaciones sociales
2. Pensiones y otras prestaciones	12	12	12	12	13	18	13	12	14	14	21	17	13	2. Pensiones y otras prestaciones
3. Bienes y servicios	7	9	10	12	11	11	11	12	15	15	33	5	8	3. Bienes y servicios
4. Otros gastos	0	0	1	1	2	3	1	8	6	6	5	0	0	4. Otros gastos
B. GASTOS DE CAPITAL	51	23	17	78	85	55	78	15	50	49	-17	2	5	B. GASTOS DE CAPITAL
1. Adquisición de activos no financieros	38	20	17	78	80	29	73	13	47	47	-19	1	4	1. Adquisición de activos no financieros
2. Servicio de Deuda	0	0	0	0	0	1	0	1	2	1	1	1	1	2. Servicio de Deuda
3. Donaciones y transferencias	13	2	0	0	5	26	5	1	1	1	1	0	0	3. Donaciones y transferencias

1/ Información actualizada al 28 de febrero de 2015.

FUENTE: Ministerio de Economía y Finanzas

ELABORACIÓN: BCRP. Sucursal Arequipa. Departamento de Estudios Económicos



ANEXO 11

AREQUIPA: GASTOS NO FINANCIEROS DE LOS GOBIERNOS LOCALES

(Millones de nuevos soles)

	2014											2015		
	FEB	MAR	ABR	MAY	JUN	JUL	AGO	SET	OCT	NOV	DIC	ENE	FEB	
GASTOS NO FINANCIEROS	78	86	92	82	120	119	78	94	102	111	246	18	44	GASTOS NO FINANCIEROS
A. GASTOS CORRIENTES	33	34	35	36	36	40	33	36	37	34	69	13	26	A. GASTOS CORRIENTES
1. Personal y obligaciones sociales	12	10	11	11	9	16	10	9	11	10	18	9	11	1. Personal y obligaciones sociales
2. Pensiones y otras prestaciones	2	2	2	2	2	3	2	3	2	2	3	1	2	2. Pensiones y otras prestaciones
3. Bienes y servicios	19	21	21	23	24	21	20	22	22	21	45	3	13	3. Bienes y servicios
4. Donaciones y Transferencias	0	1	0	0	1	1	1	1	1	0	2	0	0	4. Donaciones y Transferencias
5. Otros gastos	1	1	1	0	0	1	0	1	1	1	1	0	0	5. Otros gastos
B. GASTOS DE CAPITAL	45	52	57	46	83	78	45	58	65	77	177	5	18	B. GASTOS DE CAPITAL
1. Donaciones y Transferencias	0	0	0	1	0	28	-1	4	0	-5	-15	1	0	1. Donaciones y Transferencias
2. Otros Gastos	0	0	0	0	0	0	1	0	0	0	0	0	0	2. Otros Gastos
3. Servicio de Deuda	0	0	0	0	0	0	1	0	0	1	4	0	0	3. Servicio de Deuda
4. Adquisición de Activos no Financieros	45	52	57	45	83	50	44	54	65	81	188	4	18	4. Adquisición de Activos no Financieros

1/ Información actualizada al 28 de febrero de 2015.

FUENTE: Ministerio de Economía y Finanzas

ELABORACIÓN: BCRP. Sucursal Arequipa. Departamento de Estudios Económicos

ANEXO 12

AREQUIPA: COLOCACIONES
(Saldo en millones de nuevos soles)

ENTIDADES	2014											2015		
	FEB	MAR	ABR	MAY	JUN	JUL	AGO	SET	OCT	NOV	DIC	ENE	FEB	
I. BANCO DE LA NACION	177	178	179	180	180	180	181	183	184	185	184	187	189	I. BANCO DE LA NACION
II. AGROBANCO	56	57	58	60	62	62	65	63	62	60	59	59	61	II. AGROBANCO
III. BANCA MULTIPLE	5017	5091	5108	5112	5143	5148	5207	5263	5316	5392	5437	5492	5521	III. BANCA MULTIPLE
Credito	1851	1874	1861	1854	1856	1851	1879	1894	1916	1940	1958	1976	2008	Credito
Comercio	29	24	23	21	20	20	20	20	19	18	18	18	17	Comercio
Continental	1190	1209	1214	1218	1219	1208	1216	1242	1265	1283	1292	1301	1303	Continental
Interbank	594	617	620	620	632	632	645	646	649	657	659	659	658	Interbank
Scotiabank	670	673	685	687	693	717	730	739	735	745	756	789	803	Scotiabank
Mi Banco	258	257	257	256	252	252	248	245	244	243	241	239	230	Mi Banco
Falabella	168	169	170	174	178	175	176	183	192	200	208	207	209	Falabella
Azteca del Perú	31	32	32	32	31	30	29	27	26	25	24	23	22	Azteca del Perú
Financiero	136	135	142	145	145	144	143	143	145	141	139	136	134	Financiero
GNB	61	72	72	72	85	86	87	89	91	104	104	104	93	GNB
Interamericano	18	19	19	20	20	21	21	22	23	25	26	29	33	Interamericano
Banco Ripley	1	1	1	1	1	1	1	1	0	0	0	0	0	Banco Ripley
Cencosud	11	11	12	12	12	12	12	12	11	11	12	11	11	Cencosud
IV. INST. NO BANCARIAS	2674	2702	2723	2738	2746	2761	2771	2764	2789	2808	2821	2853	2845	IV. INST. NO BANCARIAS
Caja Municipal de Arequipa	1144	1147	1149	1145	1138	1132	1128	1109	1096	1091	1090	1122	1115	Caja Municipal de Arequipa
Financiera Compartamos	418	422	420	425	422	424	422	425	428	432	431	431	432	Financiera Compartamos
Financiera Edyficar	208	215	223	229	235	242	248	252	257	262	266	271	272	Financiera Edyficar
Financiera Nueva Visión	118	115	113	110	107	107	106	105	105	104	102	102	100	Financiera Nueva Visión
Financiera Proempresa	37	38	39	40	41	41	41	42	42	43	43	43	42	Financiera Proempresa
Financiera Efectiva	17	17	17	18	19	19	19	18	18	17	18	18	17	Financiera Efectiva
Caja Rural Sr. De Luren	19	19	18	17	17	17	17	16	16	13	13	12	12	Caja Rural Sr. De Luren
Caja Municipal de Ica	83	83	83	82	82	81	81	81	83	82	86	85	84	Caja Municipal de Ica
Financiera Confianza	152	149	146	146	145	145	143	142	144	144	145	145	145	Financiera Confianza
Crediscotia Financiera	145	147	150	152	154	157	160	162	166	170	171	172	170	Crediscotia Financiera
Financiera TFC	6	5	4	4	4	3	3	2	1	1	1	3	0	Financiera TFC
Caja Municipal Cusco	92	98	102	102	106	107	109	111	112	114	116	116	117	Caja Municipal Cusco
Caja Municipal Sullana	51	60	63	66	71	75	79	76	90	97	101	102	108	Caja Municipal Sullana
Caja Municipal Tacna	69	72	76	80	83	86	88	91	94	96	96	96	95	Caja Municipal Tacna
Caja Metropolitana de Lima	21	20	20	20	20	20	21	21	21	22	22	22	22	Caja Metropolitana de Lima
Caja Municipal Piura	24	24	27	27	28	28	28	28	29	29	29	26	26	Caja Municipal Piura
Caja Rural Credinka	11	12	12	12	12	12	13	13	14	14	14	14	13	Caja Rural Credinka
Financiera Uno	20	20	20	22	23	22	22	22	22	22	24	23	23	Financiera Uno
Edpyme Raíz	9	9	10	10	10	10	10	11	11	12	12	12	13	Edpyme Raíz
Caja Rural Incasur	20	20	20	20	20	21	22	22	22	22	22	23	24	Caja Rural Incasur
Caja Rural Los Libertadores	3	4	4	4	4	4	5	5	5	6	6	6	6	Caja Rural Los Libertadores
Caja Rural Los Andes	3	3	4	4	4	4	4	4	5	5	5	6	6	Caja Rural Los Andes
Edpyme Inversiones La Cruz	4	4	4	4	4	4	4	6	8	10	8	3	3	Edpyme Inversiones La Cruz
TOTAL (I+II+III)	7925	8028	8067	8090	8130	8151	8223	8273	8351	8445	8501	8591	8616	TOTAL (I+II+III)

FUENTE: Superintendencia de Banca, Seguros y AFP's

ELABORACIÓN:BCRP.Sucursal Arequipa. Departamento de Estudios Económicos



BANCO CENTRAL DE RESERVA DEL PERÚ – SUCURSAL AREQUIPA

ANEXO 13

AREQUIPA: DEPÓSITOS
(Saldo en millones de nuevos soles)

ENTIDADES	2014												2015		
	FEB	MAR	ABR	MAY	JUN	JUL	AGO	SET	OCT	NOV	DIC	ENE	FEB		
I. BANCO DE LA NACION	500	489	532	497	490	516	537	543	537	532	532	526	506	I. BANCO DE LA NACION	
II. BANCA MULTIPLE	4 122	4 299	4 231	4 253	4 247	3 690	3 625	3 624	3 659	3 672	3 684	3 728	3 759	II. BANCA MULTIPLE	
Crédito	1 602	1 749	1 681	1 691	1 649	1 763	1 707	1 722	1 753	1 736	1 768	1 801	1 775	Crédito	
Comercio	78	87	78	78	74	74	75	75	71	70	66	66	68	Comercio	
Continental	681	684	683	665	690	718	725	722	717	730	728	729	725	Continental	
Interbank	413	386	378	406	398	386	393	392	381	394	386	383	401	Interbank	
Scotiabank	1 028	1 025	1 057	1 044	1 053	426	400	391	416	418	415	415	446	Scotiabank	
Mi Banco	86	83	83	82	81	86	81	80	78	78	77	76	76	Mi Banco	
Falabella	31	33	36	37	38	40	41	43	46	48	50	52	53	Falabella	
Azteca del Perú	50	51	52	52	53	54	54	53	53	52	52	51	51	Azteca del Perú	
Financiero	64	28	32	46	42	43	42	43	45	43	44	49	52	Financiero	
GNB	63	95	97	93	101	41	50	42	37	37	37	40	45	GNB	
Interamericano	25	78	54	57	66	59	55	59	60	64	57	62	63	Interamericano	
Ripley	1	1	1	1	1	1	2	2	2	2	2	1	1	Ripley	
Cencosud	0	0	0	0	0	0	0	0	0	0	2	3	3	Cencosud	
III. INST. NO BANCARIAS	2 180	2 161	2 169	2 193	2 232	2 258	2 264	2 254	2 260	2 281	2 297	2 326	2 309	III. INST. NO BANCARIAS	
Caja Municipal de Arequipa	1 672	1 650	1 651	1 664	1 666	1 667	1 666	1 652	1 649	1 663	1 681	1 692	1 695	Caja Municipal de Arequipa	
Caja Municipal de Ica	13	13	13	12	12	12	12	12	13	12	13	12	12	Caja Municipal de Ica	
Financiera Confianza	120	119	118	118	117	116	115	115	114	115	113	113	111	Financiera Confianza	
Caja Señor de Luren	2	2	2	2	2	2	2	2	2	2	2	2	2	Caja Señor de Luren	
Crediscotia Financiera	19	19	19	19	19	19	19	19	19	19	18	19	19	Crediscotia Financiera	
Caja Municipal Cusco	76	82	88	75	76	81	83	83	82	84	85	85	86	Caja Municipal Cusco	
Caja Municipal Tacna	37	37	38	41	41	44	48	51	52	53	57	59	59	Caja Municipal Tacna	
Financiera Compartamos	155	151	150	160	165	170	179	182	193	190	185	185	185	Financiera Compartamos	
Caja Municipal Sullana	37	39	38	38	39	40	37	35	37	37	36	38	39	Caja Municipal Sullana	
Caja Metropolitana de Lima	2	2	2	2	2	2	2	2	2	2	2	1	2	Caja Metropolitana de Lima	
Caja Municipal de Piura	8	8	9	9	9	9	9	9	9	9	9	10	9	Caja Municipal de Piura	
Caja Rural Credinka	10	10	11	11	11	12	12	12	12	12	11	11	12	Caja Rural Credinka	
Financiera Proempresa	0	1	1	1	1	1	1	1	1	2	2	2	2	Financiera Proempresa	
Caja Rural Los Libertadores	2	2	2	2	2	2	2	2	2	2	2	2	2	Caja Rural Los Libertadores	
Caja Rural Incasur	27	27	28	29	30	30	29	28	28	28	29	29	28	Caja Rural Incasur	
Financiera Nueva Visión	0	0	0	10	41	54	49	49	45	51	52	66	46	Financiera Nueva Visión	
TOTAL (I+II+III)	6 802	6 950	6 931	6 942	6 969	6 465	6 427	6 421	6 456	6 485	6 513	6 580	6 574	TOTAL (I+II+III)	
Depósitos en MN	4 616	4 665	4 637	4 691	4 697	4 827	4 782	4 758	4 742	4 768	4 819	4 808	4 769	Depósitos en MN	
Depósitos en ME	2 185	2 285	2 294	2 251	2 273	1 638	1 645	1 663	1 714	1 717	1 694	1 772	1 805	Depósitos en ME	

FUENTE: Superintendencia de Banca, Seguros y AFP's

ELABORACIÓN:BCRP.Sucursal Arequipa. Departamento de Estudios Económicos



ANEXO 14

AREQUIPA: TASA DE MOROSIDAD 1/
(En Porcentajes)

ENTIDADES	2014												205	ENTIDADES FINANCIERAS
	ENE	FEB	MAR	ABR	MAY	JUN	JUL	AGO	SET	OCT	NOV	DIC	ENE	
I. BANCO DE LA NACIÓN	0,4	0,4	0,4	0,5	0,4	0,5	0,4	0,5	0,5	0,6	0,5	0,5	0,6	I. BANCO DE LA NACIÓN
II. AGROBANCO	1,8	1,9	2,7	2,2	2,1	2,0	2,0	2,0	2,4	4,0	3,8	3,3	3,5	II. AGROBANCO
III. BANCA MULTIPLE	1,9	2,1	2,3	2,4	2,5	2,4	1,8	2,3	2,2	2,1	2,1	2,0	2,1	III. BANCA MULTIPLE
IV. INSTIT. NO BANCARIAS														IV. INSTIT. NO BANCARIAS
Cajas Municipales	5,7	5,8	6,0	6,3	6,4	6,2	5,9	6,8	6,8	6,6	6,5	5,3	6,3	Cajas Municipales
Cajas Rurales	11,8	11,9	12,8	12,9	14,9	12,6	9,8	13,7	13,7	13,7	11,7	11,8	12,8	Cajas Rurales
Empresas Financieras	4,9	5,2	5,3	5,8	6,0	6,1	4,6	6,6	6,6	6,6	6,7	6,8	7,2	Empresas Financieras
Edpymes	7,4	6,9	7,9	7,8	7,9	7,4	6,9	5,9	4,4	4,1	4,2	4,3	5,1	Edpymes
TOTAL	3,1	3,3	3,5	3,7	3,8	3,7	3,1	3,9	3,8	3,7	3,7	3,4	3,7	TOTAL

1/ Cifras Preliminares

FUENTE: Superintendencia de Banca, Seguros y AFP's

ELABORACIÓN:BCRP.Sucursal Arequipa. Departamento de Estudios Económicos

