

BANCO CENTRAL DE RESERVA DEL PERU
SUCURSAL AREQUIPA



AREQUIPA: Síntesis de Actividad Económica
Enero 2015¹

Departamento de Estudios Económicos

El Banco Central de Reserva del Perú (BCRP) ha considerado presentar un conjunto de indicadores sectoriales de actividad económica con la finalidad de poder realizar el seguimiento del desempeño de la economía departamental. Para el sector real, se ha utilizado el Valor Bruto de Producción a precios del año 2007 para los sectores disponibles. Cabe señalar que a partir de enero 2014, el Instituto Nacional de Estadística (INEI) ha realizado el cambio de año base (de 1994 a 2007) para la construcción del Producto Bruto Interno (PBI) nacional, estando en elaboración la desagregación departamental. En la medida que se publique referida información, el BCRP volvería a elaborar para cada departamento un indicador agregado de actividad económica.

¹ En el presente informe participaron: Lizzie Jugo, Judith Reátegui y Nilda Cabrera.

ÍNDICE

	<i>Página</i>
RESUMEN EJECUTIVO	3
I. ACTIVIDAD PRODUCTIVA.....	5
1. Actividad primaria	5
1.1 Sector agropecuario	5
1.2 Sector pesca.....	6
1.3 Sector minería	7
2. Otros indicadores sectoriales	8
2.1 Sector manufactura	8
2.2 Sector construcción.....	10
2.3 Arribos a los establecimientos de hospedaje.....	10
II. ASPECTOS LABORALES	11
1. Empleo.....	11
III. SECTOR EXTERNO	12
1. Exportaciones	12
IV. CRÉDITO Y DEPÓSITOS	12
1. Crédito	12
2. Depósitos.....	14
V. GASTO PÚBLICO NO FINANCIERO.....	16
1. Gasto corriente no financiero	16
2. Gasto de Capital	17
VI. ANEXOS.....	19

RESUMEN EJECUTIVO

Principales hechos de importancia

- En enero, el **sector agropecuario** reportó una mejora de 3,5 por ciento, mientras que el **sector pesquero** se contrajo en 14,5 por ciento y el **sector minero** cayó en 21,3 por ciento, en comparación a igual mes del año 2014.
- En otros **indicadores económicos**, el sector manufacturero registró en enero, una variación negativa de 4,3 por ciento, resultado de la contracción tanto de la manufactura primaria como no primaria. Los despachos de cemento disminuyeron 5,1 por ciento; el arribo de turistas a los establecimientos de hospedaje registraron un crecimiento de 3,1 por ciento; el crédito se incrementó 9,6 por ciento, los depósitos experimentaron una contracción de 2,1 por ciento y el gasto de capital cayó 75,4 por ciento.

Actividad primaria

- En el mes de análisis, el **sector agropecuario** registró un indicador positivo 3,5 por ciento, asociado al mayor dinamismo del sub-sector agrícola (5,2 por ciento); asociado a los mayores volúmenes producidos de cebolla (29,1 por ciento), maíz chala (29,3 por ciento) y vid (47,9 por ciento); mientras que la producción pecuaria mejoró (1,7 por ciento), por el incremento registrado en las líneas de carne: de ave (0,7 por ciento), porcino (4,8 por ciento) y vacuno (4,9 por ciento), de huevos (0,6 por ciento) y de leche (0,6 por ciento), principalmente.
- El **sector pesca** registró una caída de 14,5 por ciento, explicada por la nula extracción de especies para la pesca industrial y la menor captura para la línea de congelado (-11,2 por ciento), en la pesca de consumo humano directo.
- El **sector minero** tuvo una contracción de 21,3 por ciento determinada por la menor extracción de cobre (-28,5 por ciento), principalmente.

Otros indicadores de actividad económica

- El **sector manufactura** registró una variación negativa de 4,3 por ciento en enero, respecto a igual mes de 2014, debido a la menor producción de la industria primaria (-8,6 por ciento) por la caída en los niveles obtenidos de congelado de pescado, y cátodos de cobre, además de la nula producción de harina y aceite de pescado; adicionalmente, se contrajo la actividad no primaria (-3,4 por ciento) por menores volúmenes de productos lácteos, bebidas alcohólicas, tuberías y accesorios de pvc y productos derivados de trigo (harina y galletas).
- Los **despachos de cemento** registraron una evolución negativa de 5,1 por ciento, en relación al período interanual.
- El **arribo de turistas a los establecimientos de hospedaje** en el mes, equivalente a 147 788 personas registró una variación positiva de 3,1 por ciento en el período interanual, por el mayor flujo de turistas tanto nacionales como extranjeros.
- El **empleo formal** en la ciudad de Arequipa en empresas privadas formales de 10 a más trabajadores, en enero creció 3,3 por ciento; impulsado por el dinamismo de los sectores extractivo (10,1 por ciento), principalmente; además de transporte, almacenes y comunicaciones (5,3 por ciento), servicios (3,5 por ciento), manufactura (1,6 por ciento) y en menor medida de comercio (1,0 por ciento).
- El **crédito total** tuvo una evolución positiva de 9,6 por ciento en el mes de análisis, al compararlo con similar mes del año anterior; y los **depósitos** cayeron 2,1 por ciento. La **morosidad** en el mes de diciembre fue de 3,4 por ciento.

- Los **gastos de capital** en Arequipa, equivalentes a S/. 15 millones, registraron una contracción de 75,4 por ciento, en el período interanual en términos reales, determinado por la caída en los tres niveles de gobierno.

CUADRO N° 1
OTROS INDICADORES DE ACTIVIDAD ECONÓMICA
(Variación % respecto a similar mes del año anterior)

		Ago.14		Set.14		Oct.14		Nov.14		Dic.14		Ene.15
Producción industrial 1/	↑	10,4	↑	4,8	↓	-5,8	↓	-5,7	↓	-3,7	↓	-4,3
Despachos de cemento	↑	2,0	↑	3,3	↑	0,3	↓	-0,5	↓	-4,5	↓	-5,1
Arribos a establecimientos de hospedaje	↓	-2,9	↓	-2,9	↑	0,8	↓	-5,9	↑	1,6	↑	3,1
Empleo formal urbano 3/	↑	3,0	↑	4,1	↑	4,3	↑	4,2	↑	4,2	↑	3,3
Crédito total 2/	↑	10,2	↑	10,5	↑	9,7	↑	9,0	↑	9,2	↑	9,6
Inversión Pública 1/	↓	-44,9	↓	-24,9	↓	-59,4	↓	-15,7	↑	170,5	↓	-78,4

1/ En términos reales

2/ En términos nominales

3/ En empresas de 10 a más trabajadores situadas en la ciudad de Arequipa

Fuentes: BCRP - Sucursal Arequipa, SBS, MTPE y MEF.

I. ACTIVIDAD PRODUCTIVA

1. Actividad primaria

1.1 Sector agropecuario

- El **sector agropecuario** registró un aumento de 3,5 por ciento, asociado al crecimiento de los sub-sectores agrícola (5,2 por ciento) y pecuario (1,7 por ciento).

CUADRO N° 2
SECTOR AGROPECUARIO 1/
(Miles de toneladas)

Subsectores	Estructura Porcentual 2013 2/	Enero			Contribución al crecimiento 3/
		2014	2015	Var. %	
SECTOR AGRÍCOLA	62,5			5,2	2,7
Ají pprika	2,4	0,0	0,0	n.d.	n.d.
Ajo	1,5	1,5	0,6	-57,2	-0,3
Alfalfa	18,5	292,4	271,3	-7,2	-1,8
Arroz	10,4	0,0	0,0	n.d.	n.d.
Arveja grano verde	0,3	0,8	1,2	52,5	0,3
Caa de azcar	0,3	8,5	0,0	-100,0	-0,4
Cebolla	14,4	24,9	32,2	29,1	3,7
Frijol grano seco	0,9	0,1	0,1	-58,8	-0,1
Maz chala	2,7	47,1	60,9	29,3	0,9
Maz choclo	0,4	0,1	0,1	-12,1	0,0
Olivo	0,4	0,0	0,0	n.d.	n.d.
Papa	6,3	14,6	9,5	-34,7	-1,7
Tomate	1,0	1,6	1,9	14,6	0,1
Trigo	0,9	0,1	0,0	-100,0	0,0
Vid	1,2	3,5	5,2	47,9	1,7
Zapallo	0,9	6,7	8,2	22,1	0,3
SECTOR PECUARIO	37,5			1,7	0,8
Carne de ave	18,9	8,6	8,7	0,7	0,2
Carne de ovino	0,4	0,2	0,3	46,0	0,2
Carne de porcino	1,8	0,9	1,0	4,8	0,1
Carne de vacuno	1,5	0,6	0,6	4,9	0,1
Carne de caprino	0,0	0,0	0,0	20,1	0,0
Carne de alpaca	0,2	0,1	0,1	38,6	0,1
Carne de llama	0,0	0,0	0,0	73,6	0,0
Huevos	1,9	1,1	1,1	0,6	0,0
Leche	12,8	27,6	27,8	0,6	0,1
SECTOR AGROPECUARIO	100,0			3,5	3,5

1/ Cifras preliminares.

2/ A precios de 2007

3/ En base a la estructura de similar periodo de 2014

Fuente: Gerencia Regional de Agricultura y Riego-Arequipa

Elaboracin: BCRP, Sucursal Arequipa, Departamento de Estudios Econmicos

- La expansin de la **actividad agrcola** se explica por los mayores volmenes de produccin de cebolla (29,1 por ciento), maz chala (29,3 por ciento) y vid (47,9 por ciento), principalmente; y en menor medida a la produccin de arveja grano verde (52,5 por ciento), tomate (14,6 por ciento) y zapallo (22,1 por ciento).

- El incremento en la **actividad pecuaria** estuvo asociado a los mayores volúmenes en carnes de ave (0,7 por ciento), porcino (4,8 por ciento), vacuno (4,9 por ciento), huevos (0,6 por ciento) y leche (0,6 por ciento), principalmente.
- En el mes de enero la **campaña de siembras 2014/2015** acumuló un área de siembra de 35 528 hectáreas, con los principales cultivos, resultando inferior en 3,8 por ciento en relación al mismo periodo de la campaña anterior. Entre los principales cultivos que registraron menores extensiones de siembra, se encuentran: alfalfa (-54,8 por ciento), frijol grano seco (-55,8 por ciento), tomate (-37,1 por ciento) y trigo (-62,4 por ciento); entre los de mayor extensión.

CUADRO N° 3
SUPERFICIE SEMBRADA 1/
(En hectáreas)

	Campaña agrícola 2/		Variación	
	2013/2014	2014/2015	Absoluta	Porcentual
Ají pprika	259	194	- 65	-25,1
Ajo	293	407	114	38,9
Alfalfa	3 267	1 477	-1 790	-54,8
Arroz	20 070	20 346	276	1,4
Arveja Grano verde	795	793	- 2	-0,3
Caña de azcar	25	12	- 13	-52,0
Cebolla	2 832	3 198	366	12,9
Frijol grano seco	165	73	- 92	-55,8
Maíz Chala	5 171	5 250	79	1,5
Maíz choclo	246	189	- 57	-23,2
Olivo	1	0	- 1	-100,0
Papa	2 657	2 428	- 229	-8,6
Tomate	310	195	- 115	-37,1
Trigo	149	56	- 93	-62,4
Vid	14	48	34	242,9
Zapallo	674	862	188	27,9
Total	36 928	35 528	-1 400	-3,8

1/ Cifras preliminares.

2/ De agosto a enero.

Fuente: Gerencia Regional de Agricultura y Riego - Arequipa.

Elaboración: BCRP, Sucursal Arequipa. Departamento de Estudios Econmicos.

1.2 Sector pesca

- En enero, la **actividad pesquera** experimentó una disminucin de 14,5 por ciento, respecto al mismo mes del ao pasado, asociada principalmente al menor desembarque de pescados y mariscos con destino a congelado (-11,2 por ciento); adems de la nula extraccin de pesca dirigida al consumo humano indirecto.

CUADRO N° 4
SECTOR PESCA 1/
(En toneladas)

	Enero		
	2014	2015	Var.%
Consumo Humano Directo	5 465	6 176	13,0
Fresco	4 878	5 654	15,9
Congelado	588	522	-11,2
Consumo Humano Indirecto	0	0	n.d.
SECTOR PESCA 2/			-14,5

1/ Cifras preliminares

2/ A precios de 2007

Fuente: Gerencia de la Producción-Arequipa

Elaboración: BCRP, Sucursal Arequipa, Departamento de Estudios Económicos.

- En enero, el precio promedio de la harina de pescado fue US\$ 2131,3 por tonelada, resultado superior en 47,5 por ciento en el período interanual y menor en 7,0 por ciento en relación al mes anterior.

GRÁFICO N° 1
COTIZACIÓN INTERNACIONAL DE HARINA DE PESCADO
(Hamburgo - US\$/TM)

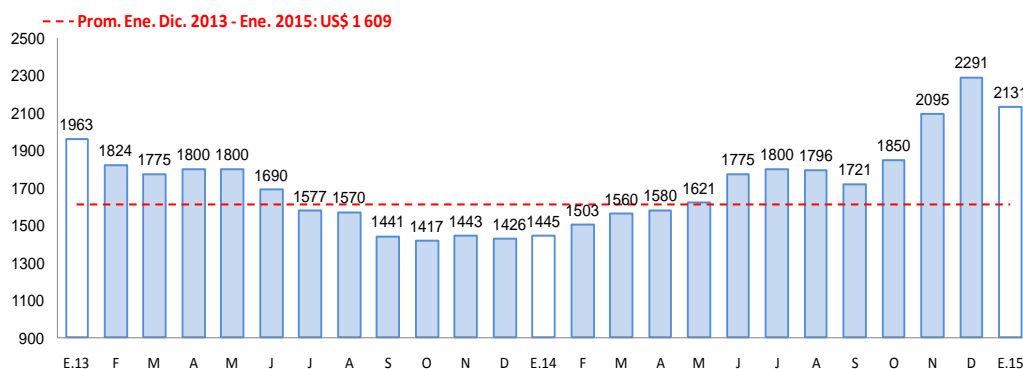

Fuente: Bloomberg.

1.3 Sector minería

- La **actividad minera** registró una contracción (-21,3 por ciento) en el período interanual, asociada a la menor producción de cobre (-28,5 por ciento), principalmente; y en menor medida a la producción de plata (-11,8 por ciento), plomo (-3,7 por ciento), zinc (-11,7 por ciento) y molibdeno (-34,0 por ciento). Por otro lado, la extracción de oro registró un incremento (11,5 por ciento); compensando, en cierta medida, el indicador negativo de la actividad.

CUADRO N° 5
SECTOR MINERÍA 1/
(Variación % real respecto a similar periodo del año anterior)

Mineral	Estructura Porcentual 2013 2/	Enero			Contribución 3/
		2014	2015	Var.%	
Cobre (TMF)	74,2	22 760	16 277	-28,5	-21,7
Oro (KGF)	15,3	1 032	1 151	11,5	1,6
Plata (KGF)	5,7	22 482	19 825	-11,8	-0,6
Plomo (TMF)	2,3	869	837	-3,7	-0,1
Zinc (TMF)	1,8	1 468	1 296	-11,7	-0,2
Molibdeno (TMF)	0,6	512	337	-34,0	-0,2
SECTOR MINERÍA 2/	100,0			-21,3	-21,3

1/ Cifras preliminares.

2/ A precios de 2007

3/ En base a la estructura de similar periodo de 2014.

Fuente: Ministerio de Energía y Minas.

Elaboración: BCRP, Sucursal Arequipa. Departamento de Estudios Económicos.

GRÁFICO N° 2
VARIACIÓN DE LA PRODUCCIÓN MINERA
(Variación % real respecto a similar mes del año anterior)

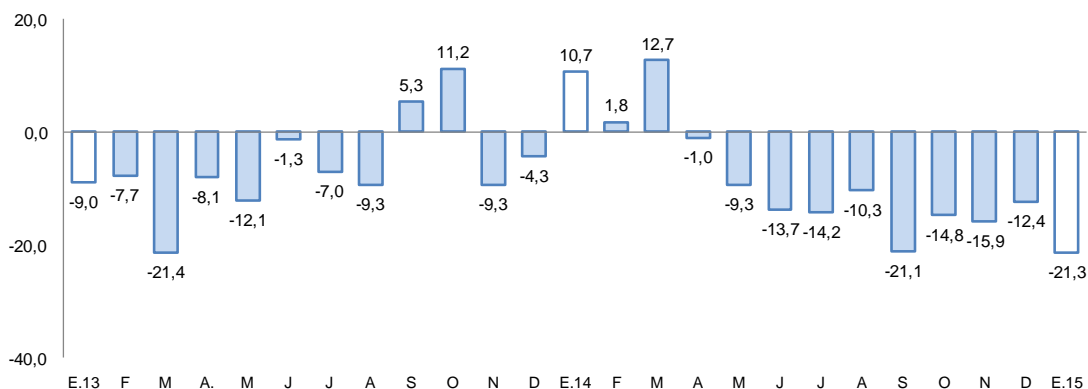

Fuente: Ministerio de Energía y Minas.

Elaboración: BCRP, Sucursal Arequipa, Departamento de Estudios Económicos

- La **cotización internacional de los principales metales** mostró variaciones con mayor tendencia a la baja, en relación al similar mes del año anterior; especialmente en lo que se refiere al cobre (-19,5 por ciento), plata (-13,4 por ciento) y plomo (-15,0 por ciento). Mientras que el zinc y el oro registraron un aumento de 3,6 por ciento y 0,4 por ciento, respectivamente.

2. Otros indicadores sectoriales

2.1 Sector manufacturera

- La **producción manufacturera**, el primer mes del presente año tuvo una variación negativa de 4,3 por ciento en comparación con la obtenida en similar mes del año 2014, evolución explicada por la contracción de la manufactura primaria en 8,6 por ciento, así como de la no primaria en 3,4 por ciento.

- La contracción de la manufactura primaria estuvo determinada por los menores niveles producidos de congelado de pescado y de cátodos de cobre, así como la nula producción de harina y aceite de pescado.
- En la manufactura no primaria, se observó contracción en la producción de casi todos los rubros, a excepción de cemento cuya producción mostró variación positiva; los rubros que mayores disminuciones registraron fueron productos lácteos, bebidas alcohólicas, fabricación de tuberías y accesorios de pvc y productos derivados de trigo como harinas y galletas.

CUADRO N° 6
SECTOR MANUFACTURA

(Variación % real respecto a similar período del año anterior)

Ramas de actividad	Estructura porcentual 2013 1/	Enero	
		Var. %	Contribución 2/
MANUFACTURA PRIMARIA	19,7	-8,6	-1,6
Conservas y congelado pescado	4,1	-43,0	-0,6
Harina y aceite de pescado	1,1	0,0	0,0
Productos de cobre	14,5	-5,5	-1,0
MANUFACTURA NO PRIMARIA	80,3	-3,4	-2,7
Productos lácteos	5,5	-32,5	-1,8
Molinería	8,5	-12,6	-1,1
Cerveza y malta	14,3	-25,2	-3,8
Bebidas no alcohólicas	6,3	-2,9	-0,2
Hilatura de fibras textiles	7,6	-2,0	-0,2
Prendas de vestir	1,2	-2,2	0,0
Pintura, barnices y lacas	0,5	0,1	0,0
Fabricacion productos plásticos	0,9	-32,2	-0,4
Cemento	22,3	27,8	5,5
Productos metálicos	12,9	-4,2	-0,5
Lápices y conexos	0,3	-45,0	-0,2
SECTOR MANUFACTURA	100,0	-4,3	-4,3

1/ A precios de 1994.

2/ En base a la estructura de similar periodo de 2014.

Fuente: Empresas Industriales

Elaboración: BCRP, Sucursal Arequipa. Departamento de Estudios Económicos.

GRAFICO N° 3
VARIACIÓN DE LA MANUFACTURA NO PRIMARIA
(Variación % real respecto a similar mes del año anterior)

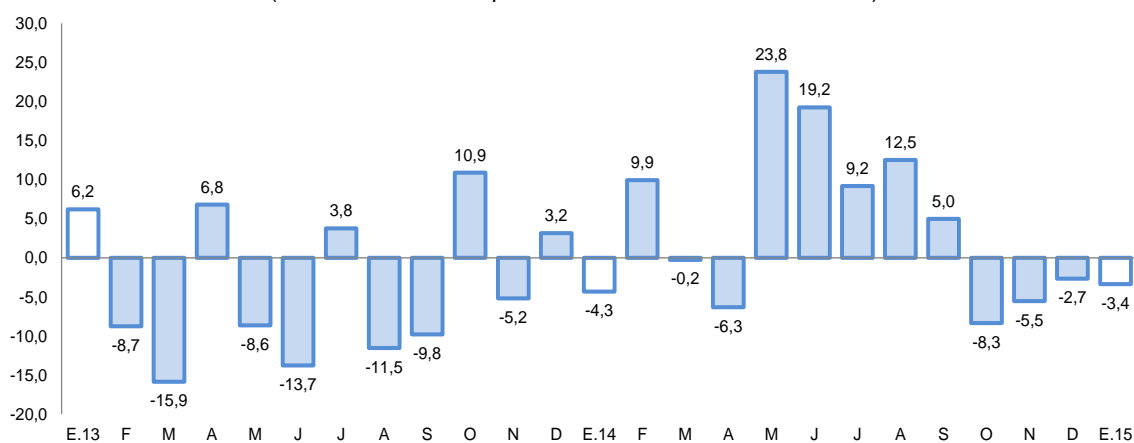

Fuente: BCRP, Sucursal Arequipa en base a información de las Empresas Industriales.

2.2 Sector construcción

- Los **despachos de cemento** al mercado nacional, al finalizar el mes de enero alcanzaron las 174 222 toneladas, registrando una variación negativa de 5,1 por ciento al compararlos con igual mes del año 2 014.

GRAFICO N° 4
VARIACIÓN DEL SECTOR CONSTRUCCIÓN
(Variación % real respecto a similar mes del año anterior)

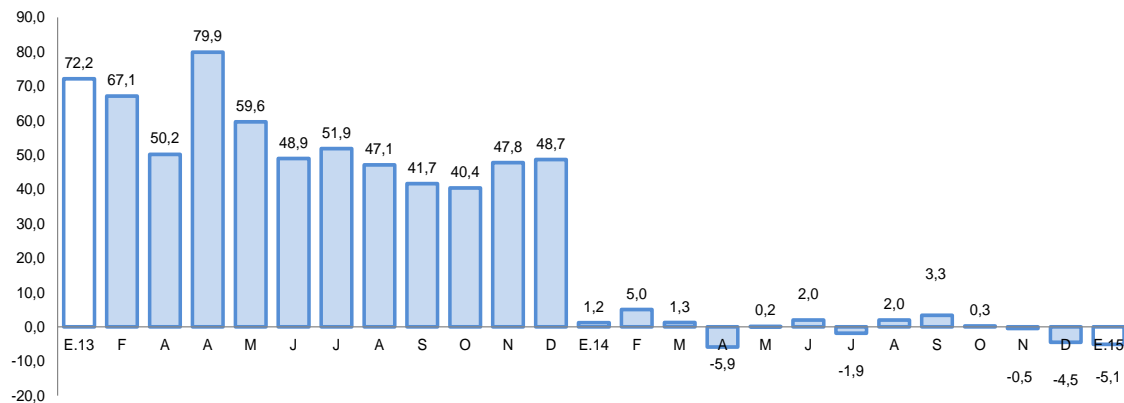

Fuente: BCRP, Sucursal Arequipa en base a información de las Empresas Industriales

2.3 Arribos a los establecimientos de hospedaje.

- El **arribo de turistas** a Arequipa durante el primer mes del año 2015 fue de 147 788 personas, con una variación positiva de 3,1 por ciento en el período interanual, debido al mayor flujo de turistas tanto nacionales como extranjeros; los turistas nacionales en su mayoría provinieron del departamento de Lima, Puno, Cusco, Moquegua y Tacna; mientras que los extranjeros de Chile, Estados Unidos de América, Brasil, Argentina y Francia.

GRAFICO N° 5
VARIACIÓN DE ARRIBOS A ESTABLECIMIENTOS DE HOSPEDAJE
(Variación % respecto a similar mes del año anterior)

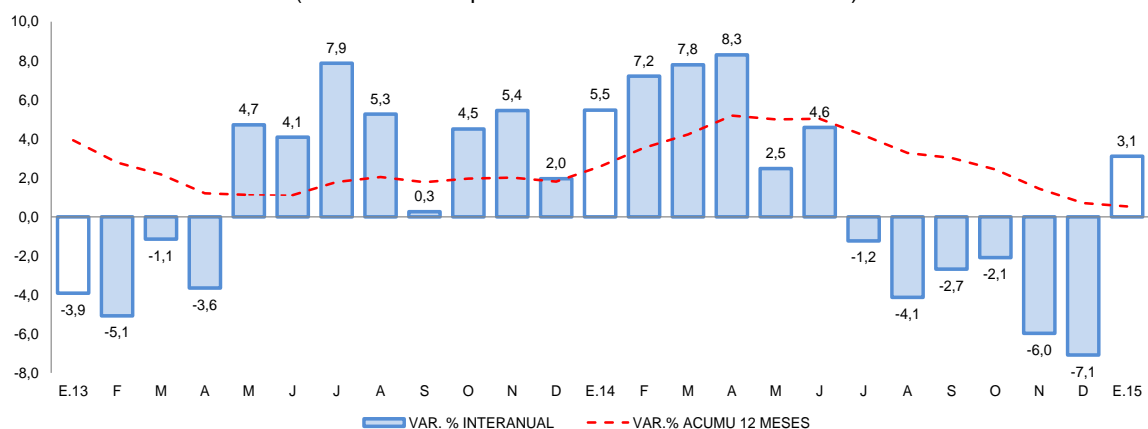

Fuente: Encuesta Mensual a Establecimientos de Hospedaje- MINCETUR.

II. ASPECTOS LABORALES

1. Empleo

- El **empleo formal** en la ciudad de Arequipa en empresas privadas formales de 10 a más trabajadores, en enero experimentó un crecimiento interanual de 3,3 por ciento; impulsado por el dinamismo de los sectores extractivo (10,1 por ciento), principalmente, además de transporte, almacenes y comunicaciones (5,3 por ciento), servicios (3,5 por ciento), manufactura (1,6 por ciento) y en menor medida de comercio (1,0 por ciento).

CUADRO N° 7
CIUDAD DE AREQUIPA: ÍNDICE MENSUAL DE EMPLEO EN EMPRESAS PRIVADAS FORMALES DE 10 Y MÁS TRABAJADORES POR RAMA DE ACTIVIDAD ECONÓMICA 1/
 (Octubre 2010=100)

	Enero		
	2014	2015	Var.%
Extractiva 2/	152,5	167,9	10,1
Industria manufacturera	107,8	109,5	1,6
Comercio	119,0	120,2	1,0
Transporte, almacenes y comunicaciones	111,8	117,7	5,3
Servicios 3/	101,4	105,0	3,5
Total	110,7	114,4	3,3

Nota: La información corresponde al primer día de cada mes.

1/ Cifras preliminares.

2/ Conformada por las subramas agricultura, pesca y minería.

3/ Conformada por las subramas servicios prestados a empresas, restaurantes y hoteles, establecimientos financieros, enseñanza, servicios sociales y comunales; y electricidad, gas y agua.

Fuente: MTPE - Encuesta Nacional de Variación del Empleo (ENVME)

Elaboración: BCRP, Sucursal Arequipa. Departamento de Estudios Económicos.

GRÁFICO N° 6
CIUDAD DE AREQUIPA: EMPLEO FORMAL URBANO EN EMPRESAS DE 10 A MÁS TRABAJADORES
 (Variación % respecto a similar mes del año anterior)

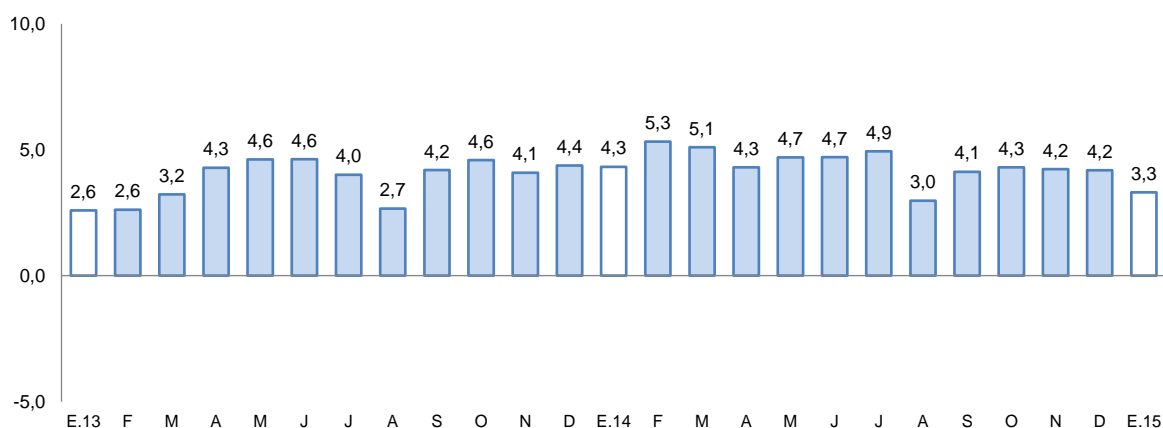

Fuente: Ministerio de Trabajo y Promoción del Empleo

III. SECTOR EXTERNO

1. Exportaciones

- Las **exportaciones** en enero disminuyeron 24,3 por ciento, debido a los menores despachos de productos tradicionales (-29,4 por ciento) procedente de los productos de naturaleza minera (-29,3 por ciento) y en menor medida del rubro pesquero (-44.9 por ciento). Mientras que los productos no tradicionales presentaron un aumento de 3,7 por ciento, resultado del mayor dinamismo de los rubros textil (48,5 por ciento) y químico (36,9 por ciento), principalmente.
- Los principales países destino de las exportaciones fueron: Canadá (28,7 por ciento), Japón (14,7 por ciento), India (11,2 por ciento), Estados Unidos de América (10,6 por ciento), Suiza (10,6 por ciento) y República Popular China (8,7 por ciento); entre otros. A nivel de productos, hacia Canadá se embarca prioritariamente oro en bruto (99,6 por ciento), a Japón minerales de cobre y sus concentrados (99,0 por ciento), a India minerales de cobre y sus concentrados (99,6 por ciento), a Estados Unidos de América se destinó minerales de molibdeno y sus concentrados (44,9 por ciento), a Suiza oro en bruto (99,8 por ciento) y finalmente a República Popular China minerales de cobre y sus concentrados (67,4 por ciento).
- La estructura de las exportaciones por principales productos muestra a oro en bruto con la mayor participación con el 40,7 por ciento, seguido de minerales de cobre y sus concentrados con el 31.5 por ciento; entre otros.

CUADRO N° 7
AREQUIPA: EXPORTACIONES POR GRUPO DE PRODUCTOS 1/
(Valor FOB en millones de US\$)

TIPO	Enero		Var.%
	2014	2015	
PRODUCTOS TRADICIONALES	237.0	167.3	-29.4
Pesqueros	2.1	1.2	-44.9
Agrícolas	0.2	0.3	34.7
Mineros	234.7	165.8	-29.3
Petróleo y derivados	0.0	0.0	n.d.
PRODUCTOS NO TRADICIONALES	42.9	44.5	3.7
Agropecuarios	9.9	8.4	-14.4
Pesqueros	1.3	0.7	-50.9
Textiles	10.7	15.9	48.5
Maderas y papeles y sus derivados	0.0	0.2	298.1
Químicos	3.8	5.1	36.9
Minerales no metálicos	1.9	4.1	117.5
Sidero-metalúrgicos	14.6	9.0	-38.4
Metal-mecánicos	0.3	0.4	21.0
Otros	0.4	0.7	74.9
TOTAL EXPORTACIONES	279,9	211,8	-24,3

1/ Cifras preliminares.

Fuente: Superintendencia Nacional de Aduanas y de Administración Tributaria.

Elaboración: BCRP, Sucursal Arequipa, Departamento de Estudios Económicos.

IV. CRÉDITO Y DEPÓSITOS

1. Crédito

- Los **créditos** en Arequipa al último día de enero tuvieron un saldo de S/. 8 591 millones; con una variación positiva de 9,6 por ciento, al compararlos con el primer mes del año 2014. El

Banco de la Nación canalizó el 2,2 por ciento, siendo sus colocaciones en moneda nacional las que determinaron su crecimiento de 5,6 por ciento; Agrobanco participó con el 0,7 por ciento de las colocaciones y reportó una variación positiva de 7,3 por ciento por mayores colocaciones en moneda nacional; la banca múltiple canalizó el 63,9 por ciento del crédito total y registró un crecimiento de 10,7 por ciento, por mayores colocaciones en moneda nacional, compensando la contracción de moneda extranjera; las instituciones no bancarias participaron con el 33,2 por ciento del total colocado, las que crecieron 7,8 por ciento, al colocar mayores créditos tanto en moneda nacional como en extranjera, aunque con mayor énfasis en la primera. Los créditos estuvieron conformados en un 77,2 por ciento por moneda nacional, las que mostraron un aumento de 12,5 por ciento en el período interanual; mientras que en moneda extranjera representaron el 22,8 por ciento y sus saldos crecieron 0,9 por ciento.

CUADRO N° 8
CREDITO DIRECTO
(Saldos en millones de nuevos soles)

	Estructura % Enero 2015	Enero		Var. %
		2014	2015	
Banco de la Nación	2,2	177	187	5,6
Agrobanco	0,7	55	59	7,3
Banca múltiple	63,9	4 959	5 492	10,7
Instituciones no bancarias	33,2	2 647	2 853	7,8
Cajas municipales	18,2	1 464	1 569	7,2
Cajas rurales	0,7	57	61	7,0
Edpymes	0,2	133	15	-88,7
Financieras	14,1	993	1 208	21,7
TOTAL	100,0	7 838	8 591	9,6
A empresas	60,3	4 812	5 179	7,6
Consumo	23,2	1 789	1 996	11,6
Hipotecario	16,5	1 237	1 416	14,5
En moneda nacional	77,2	5 900	6 636	12,5
En moneda extranjera	22,8	1 938	1 955	0,9

1/ En puntos porcentuales.

Fuente: Superintendencia de Banca, Seguros y AFP.

Elaboración: BCRP, Sucursal Arequipa. Departamento de Estudios Económicos.



GRAFICO N° 6
VARIACIÓN DEL CREDITO DIRECTO
(Var. % respecto a similar mes del año anterior)

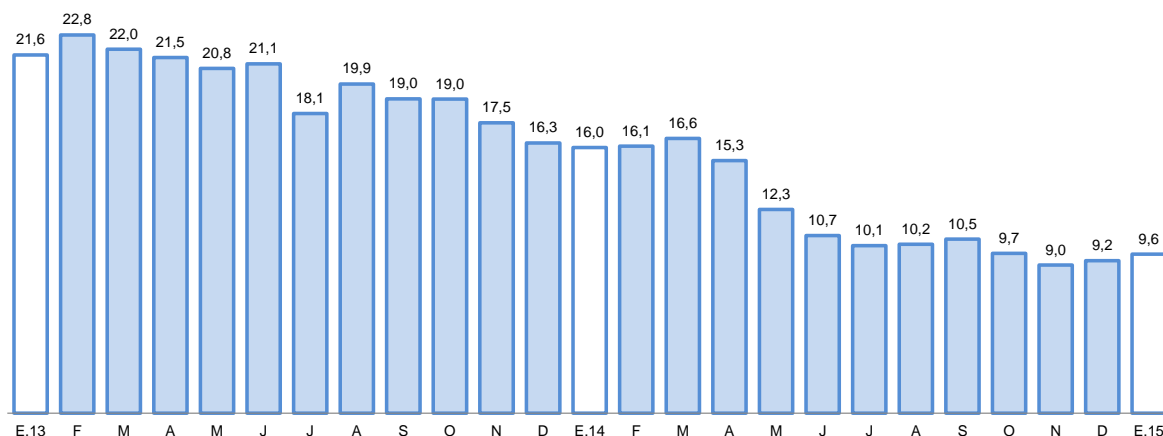

Fuente: Superintendencia de Banca, Seguros y AFP's.

Elaboración: BCRP, Sucursal Arequipa, Departamento de Estudios Económicos.

- La **cartera morosa** correspondiente al mes de diciembre 2014 fue de 3,4 por ciento, 0,4 puntos porcentuales superior a la registrada en igual mes del año 2 013, correspondiendo las tasas más elevadas a las cajas rurales (11,8 por ciento); empresas financieras (6,8 por ciento) y Cajas Municipales de Ahorro y Crédito que reportaron el 5,3 por ciento.

GRAFICO N° 7
TASA DE MOROSIDAD 1/2/
(Porcentaje)

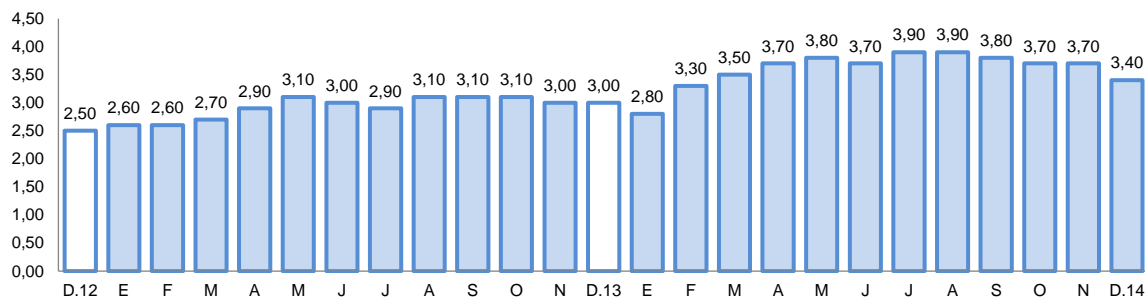

1/ Preliminar.

2/ Morosidad = (créditos vencidos + créditos en cobranza judicial) / colocaciones brutas.

2. Depósitos

- Los **depósitos** tuvieron un saldo de S/. 6 580 millones, con una variación negativa de 2,1 por ciento, en comparación a enero de 2014; el Banco de la Nación captó el 8,0 por ciento de los depósitos totales y sus saldos aumentaron 7,8 por ciento en el período comparativo, por mayores saldos en casi todas las modalidades excepto vista en moneda extranjera; la banca múltiple que participó con el 56,7 por ciento de los depósitos, tuvo una reducción de 8,9 por ciento, por menores captaciones en vista en moneda nacional y plazo en moneda extranjera; mientras que en las empresas no bancarias cuya participación alcanzó el 35,3 por ciento, aumentaron sus captaciones 8,5 por ciento, al aumentar sus saldos tanto en la modalidad a plazo como en ahorros en ambas monedas. Los depósitos estuvieron conformados en un

73,1 por ciento por moneda nacional, los que crecieron 5,6 por ciento y 26,9 por ciento por moneda extranjera que disminuyeron 18,4 por ciento. En el período comparativo la conformación fue de 67,7 por ciento en moneda nacional y 32,3 por ciento en moneda extranjera.

- Por modalidad de captación, los depósitos a plazo representaron el 41,2 por ciento; los depósitos de ahorro el 40,3 por ciento y los depósitos a la vista el 18,5 por ciento; el mayor incremento en el período interanual correspondió a la modalidad de ahorros con el 14,9 por ciento, debido al aumento tanto en moneda nacional como en extranjera; en la modalidad a la vista el aumento fue de 0,1 por ciento al aumentar los saldos en moneda extranjera; sin embargo en la modalidad a plazo se observó una disminución de 15,3 por ciento, al contraerse los saldos en moneda extranjera.

CUADRO N° 9
DEPOSITOS
(Saldos en millones de nuevos soles)

	Estructura % Enero 2015	Enero		Var. %
		2014	2015	
Banco de la Nación	8,0	488	526	7,8
Banca múltiple	56,7	4 093	3 728	-8,9
Instituciones no bancarias	35,3	2 143	2 326	8,5
Cajas municipales	28,8	1 830	1 897	3,7
Cajas rurales	0,7	40	44	10,0
Financieras	5,8	273	385	41,0
TOTAL	100,0	6 724	6 580	-2,1
Vista	18,5	1 218	1 219	0,1
Ahorro	40,3	2 305	2 649	14,9
Aplazo	41,2	3 201	2 712	-15,3
En moneda nacional	73,1	4 553	4 808	5,6
En moneda extranjera	26,9	2 171	1 772	-18,4

1/ En puntos porcentuales.

Fuente: Superintendencia de Banca, Seguros y AFP.

Elaboración: BCRP, Sucursal Arequipa. Departamento de Estudios Económicos.

GRAFICO N° 8
VARIACIÓN DE LOS DEPOSITOS
 (Var. % respecto a similar mes del año anterior)

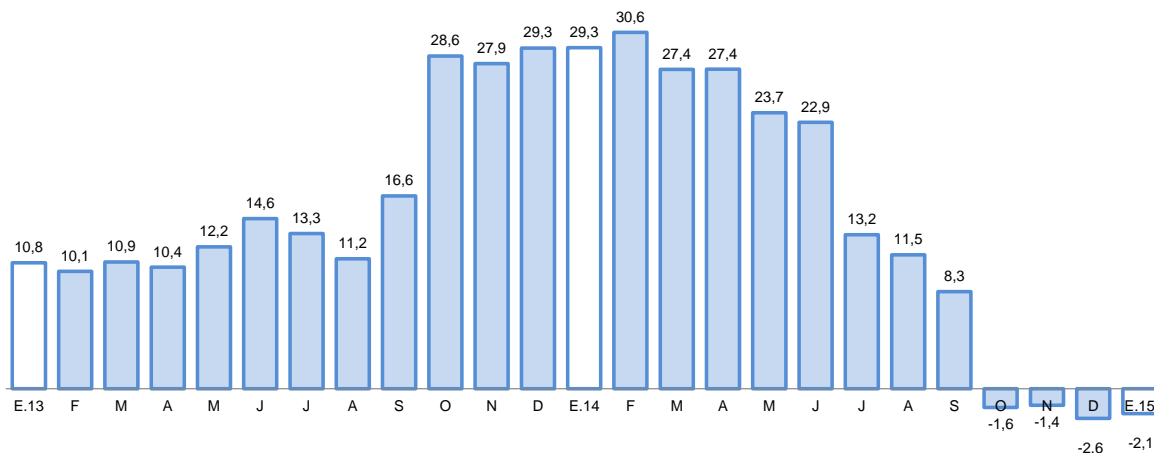

Fuente: Superintendencia de Banca, Seguros y AFP.

- El ratio colocaciones/depósitos en enero de 2015 fue de 1,31, superior al reportado en similar mes del año 2013 en que alcanzó el 1,17.

V. GASTO PÚBLICO NO FINANCIERO

1. Gasto corriente no financiero

- El **gasto corriente no financiero** ejecutado en el primer mes del año 2015 alcanzó los S/. 206 millones, con una variación positiva de 11,0 por ciento, en términos reales, respecto a igual mes del año 2014 debido al aumento del gasto correspondiente al Gobierno Nacional, que contrarrestó el correspondiente al Gobierno Regional y los gobiernos locales; el mayor gasto en el Gobierno Nacional se dio en los rubros de remuneraciones, bienes y servicios así como pensiones y transferencias; en el Gobierno Regional se contrajo en remuneraciones, mientras que en los gobiernos locales se redujo en todos los conceptos.

CUADRO N°10
GASTO CORRIENTE NO FINANCIERO 1/2/
 (Millones de nuevos soles)

	Enero		
	2014	2015	Var.% real
Gobierno Nacional	89	122	33,0
Gobierno Regional	69	71	-0,2
Gobiernos locales	22	13	-42,0
Total	180	206	11,0

1/ Información actualizada al 31 de enero de 2015.

2/ Comprende el gasto en remuneraciones, bienes y servicios y pensiones.

Fuente: Ministerio de Economía y Finanzas.

Elaboración: BCRP, Sucursal Arequipa. Departamento de Estudios Económicos.

2. Gasto de Capital

- Los **gastos de capital** en el Departamento de Arequipa, correspondiente a los tres niveles de gobierno, en el mes de enero alcanzaron la cifra de S/. 15 millones, con una significativa contracción, que alcanzó el 75,4 por ciento en términos reales, al compararlo con lo invertido en similar mes del año 2014; determinada por la significativa variación negativa registrada en los tres niveles de gobierno debido a las pocas obras de infraestructura desarrolladas, por inicio de funciones de nuevas autoridades en el Gobierno Regional y los gobiernos locales.

CUADRO N° 11
GASTO DE CAPITAL 1/2/
(Millones de nuevos soles)

	Enero		
	2014	2015	Var.% real
Gobierno Nacional	31	9	-71,8
Gobierno Regional	21	1	-90,8
Gobiernos locales	11	5	-55,9
Total	63	15	-75,4

1/ Información actualizada al 31 de enero de 2015.

2/ Comprende la adquisición de activos no financieros

Fuente: Ministerio de Economía y Finanzas.

Elaboración: BCRP, Sucursal Arequipa. Departamento de Estudios Económicos.

GRAFICO N° 9
VARIACIÓN DE LA INVERSIÓN PÚBLICA
(Variación % real)

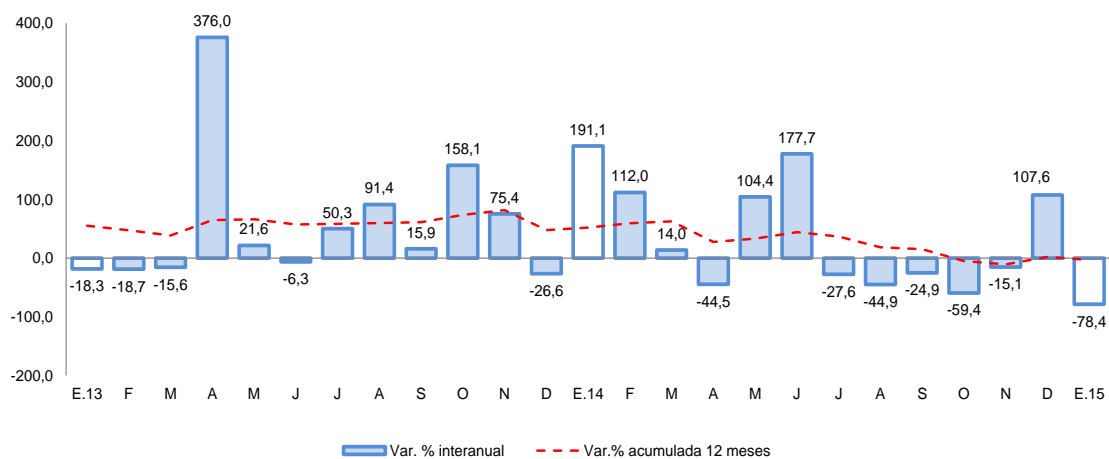

- Entre los principales proyectos que tuvieron ejecución presupuestal por el Gobierno Nacional, en el mes de enero destacan los siguientes: “Construcción y Mejoramiento de la Carretera Camaná-Div.Quilca–Matarani-Ilo-Tacna”, vía nacional cuya inversión total se estima en S/. 311 millones, con un avance presupuestal en el mes de S/. 7,6 millones; sigue en importancia el proyecto “Rehabilitación del Camino Vecinal Quilca- El Alto” con una ejecución de S/. 942 mil; el proyecto “Rehabilitación del Camino Vecinal Ocoña-Piuca” con una inversión de S/. 208 mil y el Proyecto “Rehabilitación del Camino Vecinal San Gregorio-Socso” con una inversión en el mes de S/. 137 mil.
- En el Gobierno Regional se realizaron gastos para “Operación y Mantenimiento” por S/. 522 mil; “Gestión de Proyectos” por la suma de S/. 434 mil; “Apoyo al Pequeño Productor Rural”

con una inversión de S/. 280 mil y “Rehabilitación de 2 salas de Operaciones en el Hospital Goyeneche dañadas por las lluvias de febrero del 2013” por la suma de S/. 103 mil.

- Entre los principales proyectos ejecutados por los gobiernos locales tenemos “Ampliación de los Servicios de Salud del Centro Médico de la Municipalidad Provincial de Arequipa” cuya ejecución presupuestal en enero fue de S/. 1,8 millones; “Mejoramiento de las Habilidades Comunicativas y Matemáticas Aplicando Tecnologías de Información y Comunicaciones en 5 Centros Educativos” que en el mes tuvo una ejecución presupuestal de S/. 327 mil”; “Mejoramiento de la Transitabilidad Vial de la Calle Principal del Distrito de Sabandía” en el que se invirtió S/. 652 mil en el mes y “Mejoramiento de la Interconexión Vial Callao entre los Distritos de Alto Selva Alegre y Miraflores”, obra que en el mes tuvo una ejecución presupuestal de S/. 250 mil.

VI. ANEXOS



ANEXO 1

AREQUIPA: PRODUCCIÓN AGROPECUARIA 1/
(T.m)

PRODUCTOS	2014												2015		
	ENE	FEB	MAR	ABR	MAY	JUN	JUL	AGO	SET	OCT	NOV	DIC	ENE		
AGRICOLA															AGRICOLA
Ají pprika	0	6	42	90	461	643	346	191	0	0	0	0	0	0	Aj pprika
Ajo	1 501	341	1 872	1 792	697	379	1 588	5 033	8 082	9 458	22 800	6 852	643	643	Ajo
Alfalfa	292 379	288 065	282 783	271 722	257 540	228 024	213 863	220 189	234 899	244 355	254 399	256 087	271 324	271 324	Alfalfa
Arroz	0	17 999	72 010	95 119	71 821	9 089	0	0	0	0	0	0	0	0	Arroz
Arveja G. Verde	786	1 096	519	282	66	437	938	717	563	566	968	1 412	1 198	1 198	Arveja G. Verde
Caa de azcar	8 503	9 312	8 973	6 556	6 855	8 117	10 162	9 784	9 316	9 294	8 689	6 370	0	0	Caa de azcar
Cebolla	24 908	21 167	19 801	18 710	22 003	30 951	76 588	54 661	44 187	33 411	40 987	36 167	32 155	32 155	Cebolla
Frijol grano seco	127	147	57	28	22	76	1 244	3 996	1 970	447	107	50	53	53	Frijol grano seco
Maiz Chala	47 117	52 717	46 075	47 939	60 525	41 622	50 554	42 435	75 505	39 347	39 695	48 468	60 912	60 912	Maiz Chala
Maiz choclo	78	153	480	692	31	31	1 722	4 026	5 194	4 490	6 688	125	69	69	Maiz choclo
Olivo	0	0	3 911	15 957	5 202	3 311	1 210	333	0	0	0	0	0	0	Olivo
Papa	14 581	11 544	9 642	9 276	8 554	15 128	19 013	20 141	48 992	69 282	47 184	14 208	9 522	9 522	Papa
Tomate	1 619	3 262	2 466	4 055	2 494	3 387	3 309	3 686	4 111	4 569	1 586	1 175	1 856	1 856	Tomate
Trigo	78	0	2	4	127	94	191	132	477	3 436	7 725	2 904	0	0	Trigo
Vid	3 497	5 333	4 156	15	1 079	0	0	43	94	1 785	2 703	4 293	5 173	5 173	Vid
Zapallo	6 744	8 230	4 795	4 214	4 332	53 307	4 971	6 095	2 870	4 479	5 039	6 369	8 235	8 235	Zapallo
PECUARIO															PECUARIO
Carne Aves	8 612	8 581	8 705	8 678	8 687	8 608	8 664	8 642	8 635	8 665	8 642	8 678	8 669	8 669	Carne Aves
Carne Ovinos	174	170	177	182	188	189	199	206	213	231	239	253	254	254	Carne Ovinos
Carne Porcinos	924	915	932	932	945	937	962	983	969	986	970	1 000	968	968	Carne Porcinos
Carne Vacunos	569	541	555	560	582	583	611	625	609	636	626	644	597	597	Carne Vacunos
Carne Caprinos	16	15	16	16	17	16	17	17	17	20	19	21	19	19	Carne Caprinos
Carne Alpaca	108	110	118	122	129	138	146	155	162	168	170	172	150	150	Carne Alpaca
Carne Llama	25	28	49	32	37	43	49	53	54	59	58	59	44	44	Carne Llama
Huevo	1 079	1 039	1 130	1 092	1 132	1 083	1 123	1 121	1 084	1 127	1 086	1 130	1 086	1 086	Huevos Aves
Leche	27 631	25 657	28 184	27 406	28 365	27 287	27 705	27 293	26 214	26 894	25 909	26 707	27 794	27 794	Leche Vacunos

1/ Cifras preliminares

FUENTE: Gerencia Regional de Agricultura y Riego-Arequipa

ELABORACIN: BCRP.Sucursal Arequipa. Departamento de Estudios Econmicos



ANEXO 2

AREQUIPA: EXTRACCIÓN DE ESPECIES HIDROBIOLÓGICAS 1/
(T.m.)

ESPECIES	2014												2015	
	ENE	FEB	MAR	ABR	MAY	JUN	JUL	AGO	SET	OCT	NOV	DIC	ENE	
CHD 2/	5 466	6 361	3 101	6 596	11 113	6 990	3 133	7 547	2 776	5 778	11 343	6 645	6 176	CHD 2/
1. Fresco	4 878	5 861	2 770	5 922	9 950	5 845	2 720	6 827	2 501	5 060	10 276	6 041	5 654	1. Fresco
2. Congelado	588	500	331	674	1 163	1 145	413	720	275	718	1 067	605	522	2. Congelado
CHI 3/	0	0	0	150 789	40 365	1 980	0	0	1 229	0	0	0	0	CHI 3/

1/ Cifras preliminares

2/ Consumo Humano Directo

3/ Consumo Humano Indirecto

FUENTE: Gerencia Regional de la Producción-Arequipa

ELABORACIÓN: BCRP.Sucursal Arequipa. Departamento de Estudios Económicos.



ANEXO 3

AREQUIPA: PRODUCCIÓN MINERA 1/

	2014												2015		
	ENE	FEB	MAR	ABR	MAY	JUN	JUL	AGO	SET	OCT	NOV	DIC	ENE		
MINERÍA METÁLICA															MINERÍA METÁLICA
Cobre (TMF)	22 760	18 650	23 116	21 273	18 398	19 145	18 678	19 820	16 818	19 346	18 793	20 011	16 277	Cobre (TMF)	
Oro (KGF)	1 032	1 040	1 106	1 175	1 171	1 046	1 114	1 346	1 264	1 147	1 117	1 332	1 151	Oro (KGF)	
Plata (KGF)	22 482	23 355	25 067	22 144	25 850	24 554	24 264	18 251	24 969	23 382	22 654	28 190	19 825	Plata (KGF)	
Plomo (TMF)	869	666	804	599	786	754	758	733	767	697	754	795	837	Plomo (TMF)	
Zinc (TMF)	1 468	1 182	1 369	1 129	1 388	1 320	1 322	864	1 417	1 372	1 332	1 476	1 296	Zinc (TMF)	
Molibdeno (TMF)	512	373	507	399	228	416	364	384	360	324	493	375	337	Molibdeno (TMF)	

1/ Cifras preliminares

FUENTE: Ministerio de Energía y Minas.

ELABORACIÓN: BCRP.Sucursal Arequipa. Departamento de Estudios Económicos

ANEXO 4

AREQUIPA: ÍNDICE DE PRODUCCIÓN MANUFACTURERA 1/
(Índice 1994=100,0)

DESCRIPCIÓN	2014												2015	
	ENE	FEB	MAR	ABR	MAY	JUN	JUL	AGO	SET	OCT	NOV	DIC	ENE	
MANUFACTURA PRIMARIA	203,5	182,5	206,6	404,4	264,9	203,1	211,6	211,6	198,1	207,4	198,0	192,6	186,1	MANUFACTURA PRIMARIA
Conservas y Cong. De pescado	1704,8	1200,5	773,5	2017,3	2156,5	2212,2	1113,8	869,4	789,0	1806,9	2710,3	1608,9	971,5	Conservas y Cong. De pescado
Harina y Aceite de pescado	0,0	0,0	0,0	477,0	126,5	6,8	0,0	0,0	3,7	0,0	0,0	0,0	0,0	Harina y Aceite de pescado
Productos de cobre	316,1	288,8	336,3	329,4	327,3	302,7	339,3	343,3	319,4	321,0	290,5	299,2	298,6	Productos de cobre
MANUFACTURA NO PRIMARIA	255,4	230,2	233,3	234,2	269,7	267,1	280,0	278,8	267,8	265,3	255,8	276,5	246,9	MANUFACTURA NO PRIMARIA
Productos lácteos	56,1	55,7	68,2	68,7	78,9	62,8	75,3	72,3	69,0	77,2	71,0	76,7	37,9	Productos lácteos
Molinería	181,3	150,4	129,8	179,3	186,5	169,0	131,2	178,3	190,3	189,3	181,3	136,2	158,5	Molinería
Cerveza y malta	309,7	252,0	272,4	298,4	290,1	273,4	290,6	292,5	332,7	318,3	304,0	320,1	231,8	Cerveza y malta
Bebidas No alcohólicas	773,4	584,4	605,3	520,2	603,1	515,7	577,9	624,7	580,8	765,9	770,1	810,3	751,1	Bebidas No alcohólicas
Hilatura de fibras textiles	382,4	382,7	416,4	346,2	404,8	413,0	430,0	365,0	410,8	347,4	337,7	346,4	374,9	Hilatura de fibras textiles
Prendas de vestir	82,1	84,7	87,9	86,6	90,6	84,5	92,1	95,3	77,9	81,4	78,5	84,5	80,3	Prendas de vestir
Pinturas, barnices y lacas	227,5	209,8	220,6	279,7	227,2	172,1	177,1	206,2	216,7	201,9	220,6	212,7	227,8	Pinturas, barnices y lacas
Fabricación productos plásticos	1128,0	869,9	1032,7	553,4	671,3	721,6	903,0	861,9	926,8	811,6	730,8	786,5	765,3	Fabricación productos plásticos
Cemento	755,0	718,9	770,4	790,1	880,1	846,7	896,6	1075,5	1029,7	1038,2	1044,8	1034,9	965,2	Cemento
Productos metálicos	407,9	396,8	300,2	265,9	471,6	625,3	667,1	441,1	257,1	201,1	155,3	339,9	390,8	Productos metálicos
Lápices y conexos	213,9	161,1	42,3	33,3	32,5	36,8	51,0	69,8	85,0	113,5	129,3	116,8	117,6	Lápices y conexos
TOTAL	243,9	219,5	227,3	272,1	268,6	252,8	264,7	263,8	252,3	252,4	242,9	257,8	233,3	TOTAL

1/ Cifras preliminares

FUENTE: Empresas Industriales

ELABORACIÓN: BCRP,Sucursal Arequipa. Departamento de Estudios Económicos



ANEXO 5

AREQUIPA: ÍNDICE DE PRODUCCIÓN MANUFACTURERA 1/
(Variación porcentual)

DESCRIPCIÓN	2014												2015	
	ENE	FEB	MAR	ABR	MAY	JUN	JUL	AGO	SET	OCT	NOV	DIC	ENE	
MANUFACTURA PRIMARIA	66,9	66,9	61,2	188,7	-53,4	-8,9	-17,7	1,7	4,1	7,5	-6,4	-8,3	-8,6	MANUFACTURA PRIMARIA
Conservas y Cong. De pescado	245,7	118,0	557,9	1153,8	-95,0	28,1	-12,2	-27,4	-62,6	5,8	90,8	-2,1	-43,0	Conservas y Cong. De pescado
Harina y Aceite de pescado	0,0	0,0	0,0	n.a.	n.a.	-90,5	n.a.	n.a.	n.a.	n.a.	n.a.	n.a.	0,0	Harina y Aceite de pescado
Productos de cobre	72,9	64,3	56,8	40,8	22,7	0,7	7,9	22,6	11,1	8,0	-5,0	-8,8	-5,5	Productos de cobre
MANUFACTURA NO PRIMARIA	-4,3	9,9	-0,2	-6,3	23,8	19,2	9,2	12,5	5,0	-8,3	-3,5	-0,5	-3,4	MANUFACTURA NO PRIMARIA
Productos lácteos	64,1	107,1	30,7	18,7	30,8	4,3	84,1	153,3	20,2	-43,7	24,4	48,6	-32,5	Productos lácteos
Molinería	21,5	74,3	-15,2	11,9	2,5	0,8	-32,5	-15,0	-6,0	-6,1	-5,7	-29,2	-12,6	Molinería
Cerveza y malta	11,2	10,6	52,8	46,3	46,7	81,3	-30,7	-16,5	8,0	-10,8	-24,0	-9,6	-25,2	Cerveza y malta
Bebidas No alcohólicas	32,8	13,4	6,7	-2,3	7,3	28,9	12,3	14,3	-2,0	19,0	12,2	22,2	-2,9	Bebidas No alcohólicas
Hilatura de fibras textiles	33,4	28,0	25,0	1,9	19,2	33,8	58,5	31,9	34,2	-2,4	20,6	8,4	-2,0	Hilatura de fibras textiles
Prendas de vestir	-3,0	9,8	1,7	-6,7	10,8	0,8	-9,1	-1,1	-9,0	-2,5	1,9	11,0	-2,2	Prendas de vestir
Pinturas, barnices y lacas	-12,6	8,9	22,9	25,4	-4,9	-24,3	-18,4	0,8	-5,4	-16,5	2,8	-4,4	0,1	Pinturas, barnices y lacas
Fabricación productos plásticos	15,0	-1,4	8,9	-48,5	-13,9	-25,1	4,6	-32,1	3,7	-22,3	5,5	-7,9	-32,2	Fabricación productos plásticos
Cemento	-16,4	1,2	0,8	1,5	12,6	10,4	6,2	22,4	14,9	20,3	12,2	-1,6	27,9	Cemento
Productos metálicos	-46,1	-25,5	-49,1	-61,2	71,9	13,0	76,3	23,8	-32,7	-45,5	-50,5	-18,1	-4,2	Productos metálicos
Lápices y conexos	10,4	27,8	-67,4	-40,4	-60,0	-71,8	-58,0	-46,3	-42,2	-21,0	-17,1	-51,3	-45,1	Lápices y conexos
TOTAL	3,6	17,4	8,1	20,7	-9,3	13,0	3,2	10,4	4,8	-5,8	-4,0	-1,9	-4,3	TOTAL

1/ Cifras preliminares

FUENTE: Empresas Industriales

ELABORACIÓN: BCRP.Sucursal Arequipa. Departamento de Estudios Económicos

ANEXO 6

AREQUIPA: EXPORTACIONES POR TIPO DE PRODUCTO 1/
(Millones de US\$ FOB)

DESCRIPCIÓN	2014												2015	
	ENE	FEB	MAR	ABR	MAY	JUN	JUL	AGO	SET	OCT	NOV	DIC	ENE	
Productos tradicionales	237,0	147,4	242,4	173,3	264,8	231,5	211,8	233,6	170,8	201,1	185,8	214,0	167,3	Productos tradicionales
Agropecuario	0,2	0,5	0,6	0,4	0,5	0,3	0,2	0,4	0,4	0,6	0,5	0,4	0,3	Agropecuario
Pesquero	2,1	2,5	0,9	2,4	4,3	34,9	11,2	3,0	1,1	2,1	4,1	1,3	1,2	Pesquero
Minero	234,7	144,4	240,9	170,5	259,6	196,3	200,4	230,2	169,2	198,4	181,2	212,3	165,8	Minero
Petróleo y Derivados	0,0	0,0	0,0	0,0	0,4	0,0	0,0	0,0	0,1	0,0	0,0	0,0	0,0	Petróleo y Derivados
Productos no tradicionales	42,9	42,1	45,3	43,7	45,6	41,6	44,2	46,0	48,5	46,5	40,7	53,4	44,5	Productos no tradicionales
Agropecuario	9,9	9,1	12,3	11,2	11,6	9,3	9,4	7,4	10,4	9,7	11,8	15,9	8,4	Agropecuario
Textiles	10,7	13,0	14,8	15,1	16,1	16,9	16,4	19,9	18,8	17,8	12,1	13,2	15,9	Textiles
Pesquero	1,3	1,4	1,9	0,6	0,9	0,7	0,6	0,5	0,2	0,2	0,9	1,4	0,7	Pesquero
Mineral no Metálico	1,9	1,4	1,6	2,2	2,2	2,2	2,7	3,1	4,0	3,2	2,9	3,8	4,1	Mineral no Metálico
Siderurgico	14,6	11,6	6,0	6,9	8,0	6,1	7,6	8,9	8,4	8,9	7,2	12,0	9,0	Siderurgico
Metal Mecánico	0,3	0,5	0,7	0,5	0,2	0,6	0,6	0,4	0,7	0,4	0,1	0,1	0,4	Metal Mecánico
Químico	3,8	4,4	7,3	6,6	5,8	4,9	6,2	4,8	4,8	5,6	4,9	6,2	5,1	Químico
Maderas y Papel	0,0	0,1	0,0	0,0	0,1	0,1	0,1	0,1	0,1	0,2	0,2	0,1	0,2	Maderas y Papel
Diversos	0,4	0,6	0,7	0,6	0,7	0,8	0,6	0,9	1,1	0,5	0,6	0,7	0,7	Diversos
TOTAL EXPORTACIONES	279,9	189,5	287,7	217,0	310,4	273,1	256,0	279,6	219,3	247,6	226,5	267,4	211,8	TOTAL EXPORTACIONES

1/ Cifras preliminares

FUENTE: SUNAT.

ELABORACIÓN: BCRP.Sucursal Arequipa. Departamento de Estudios Econó



ANEXO 7

AREQUIPA: IMPORTACIONES POR EL PUERTO DE MATARANI 1/

(Valor FOB en Millones de US\$)

	2014												2015	
	ENE	FEB	MAR	ABR	MAY	JUN	JUL	AGO	SET	OCT	NOV	DIC	ENE	
I. Bienes de consumo	1,1	1,1	2,7	0,9	1,4	1,1	2,6	1,8	2,6	2,0	1,3	1,6	2,1	I. Bienes de consumo
Bienes de Consumo no Duradero	0,8	0,7	1,5	0,7	0,7	0,5	1,4	0,8	1,9	1,3	0,8	1,0	1,5	Bienes de Consumo no Duradero
Bienes de Consumo Duradero	0,3	0,4	1,1	0,2	0,7	0,6	1,2	1,1	0,7	0,7	0,4	0,7	0,6	Bienes de Consumo Duradero
II. Insumos	117,7	78,1	76,4	86,1	96,2	101,3	118,5	119,9	77,2	104,0	73,2	78,8	72,1	II. Insumos
Combustibles, Lubricantes y Conexos	63,5	41,3	50,8	41,4	58,6	75,4	70,4	72,4	48,0	67,7	53,0	55,9	19,3	Combustibles, Lubricantes y Conexos
Materias Primas para la Agricultura	5,2	11,9	1,4	9,7	5,8	4,6	11,0	12,0	3,8	9,5	2,2	3,1	12,0	Materias Primas para la Agricultura
Materias Primas para la Industria	49,0	24,9	24,1	35,0	31,7	21,3	37,1	35,4	25,5	26,7	18,0	19,8	40,8	Materias Primas para la Industria
III. Bienes de capital y materiales de construcción	118,7	71,1	59,2	109,0	97,0	92,3	61,9	26,8	84,5	32,7	37,5	27,6	56,9	III. Bienes de capital y materiales de construcción
Materiales de Construcción	16,6	16,4	15,4	19,5	25,6	24,7	13,7	6,5	13,9	11,8	2,7	1,1	2,4	Materiales de Construcción
Bienes de Capital para la Agricultura	0,0	0,0	0,0	0,0	0,0	0,0	0,1	0,0	0,1	0,0	0,0	1,6	0,0	Bienes de Capital para la Agricultura
Bienes de Capital para la Industria	85,7	54,3	23,9	88,4	63,4	67,0	47,5	19,9	70,4	18,8	8,3	15,9	32,9	Bienes de Capital para la Industria
Equipos de Transporte	16,4	0,4	19,8	1,0	8,0	0,5	0,5	0,4	0,1	2,0	26,5	9,0	21,6	Equipos de Transporte
TOTAL	237,4	150,4	138,2	196,0	194,6	194,7	183,0	148,6	164,3	138,7	112,0	108,0	131,1	TOTAL

1/ Cifras preliminares

FUENTE: SUNAT.

ELABORACIÓN: BCRP.Sucursal Arequipa. Departamento de Estudios Económicos

ANEXO 8

AREQUIPA: INGRESOS CORRIENTES DEL GOBIERNO CENTRAL

(Millones de nuevos soles)

	2014												2015	
	ENE	FEB	MAR	ABR	MAY	JUN	JUL	AGO	SET	OCT	NOV	DIC	ENE	
I. INGRESOS TRIBUTARIOS	704	248	268	319	229	292	250	236	275	235	565	304	266	I. INGRESOS TRIBUTARIOS
1. Impuesto a los Ingresos	169	67	102	113	66	77	65	72	68	75	291	98	90	1. Impuesto a los ingresos
- Personas Naturales	55	22	20	46	25	19	19	29	22	23	29	29	33	- Personas naturales
- Personas Jurídicas	113	42	48	44	34	36	43	41	43	50	68	57	55	- Personas jurídicas
- Regularizaciones	1	3	34	23	7	22	3	2	3	2	194	12	2	- Regularizaciones
2. Impuesto a la Importación	3	1	1	6	1	6	4	2	3	5	1	6	7	2. Impuesto a la importación
3. Impuesto General a las Ventas	211	148	137	171	140	169	140	137	165	131	156	156	147	3. Impuesto general a las ventas
- Operaciones Internas	70	51	61	52	54	52	55	55	60	60	75	69	79	- Operaciones internas
- Operaciones Externas	141	97	76	119	86	117	85	82	105	71	81	87	68	- Operaciones externas
4. Impuesto Selectivo al Consumo	308	25	18	22	15	25	28	17	31	16	31	35	15	4. Impuesto selectivo al consumo
5. Otros Ingresos Tributarios	13	7	10	7	7	15	13	8	8	8	86	9	7	5. Otros ingresos tributarios
II. INGR. NO TRIBUTARIOS	5	3	0	5	4	5	3	0	4	3	1	3	5	II. INGR. NO TRIBUTARIOS
INGRESOS CORRIENTES (I+II)	709	251	268	324	233	297	253	236	279	238	566	307	271	INGRESOS CORRIENTES (I+II)

FUENTE: SUNAT.

ELABORACIÓN:BCRP.Sucursal Arequipa. Departamento de Estudios Económicos



ANEXO 9

AREQUIPA: GASTOS NO FINANCIEROS DEL GOBIERNO NACIONAL

(Millones de nuevos soles)

	2014												2015	
	ENE	FEB	MAR	ABR	MAY	JUN	JUL	AGO	SET	OCT	NOV	DIC	ENE	
GASTOS NO FINANCIEROS	120	124	118	180	146	167	140	136	118	121	105	344	131	GASTOS NO FINANCIEROS
A. GASTOS CORRIENTES	89	86	91	101	87	101	117	111	94	91	79	159	122	A. GASTOS CORRIENTES
1. Personal y obligaciones sociales	49	43	45	43	45	45	52	45	44	44	42	59	77	1. Personal y obligaciones sociales
2. Pensiones y otras prestaciones	23	23	24	26	23	23	47	24	30	24	23	51	24	2. Pensiones y otras prestaciones
3. Bienes y servicios	6	11	13	19	14	25	15	18	14	13	13	38	8	3. Bienes y servicios
4. Donaciones y transferencias	2	6	6	6	4	5	1	8	1	0	0	1	11	4. Donaciones y transferencias
5. Otros gastos	9	3	3	7	1	3	2	16	5	10	1	10	2	5. Otros gastos
B. GASTOS DE CAPITAL	31	38	27	79	59	66	23	25	24	30	26	185	9	B. GASTOS DE CAPITAL
1. Adquisición de activos no financieros	31	38	27	78	0	64	23	25	24	29	26	180	9	1. Adquisición de activos no financieros
2. Donaciones y transferencias	0	0	0	1	59	2	0	0	0	1	0	1	0	2. Donaciones y transferencias
3. Adquisición de activos financieros	0	0	0	0	0	0	0	0	0	0	0	0	0	3. Adquisición de activos financieros
4. Otros gastos	0	0	0	0	0	0	0	0	0	0	0	4	0	4. Otros gastos

1/ Información actualizada al 31 de enero de 2015.

FUENTE: Ministerio de Economía y Finanzas

ELABORACIÓN: BCRP-Sucursal Arequipa. Departamento de Estudios Económicos

ANEXO 10

AREQUIPA: GASTOS NO FINANCIEROS DEL GOBIERNO REGIONAL

(Millones de nuevos soles)

	2014												2015	
	ENE	FEB	MAR	ABR	MAY	JUN	JUL	AGO	SET	OCT	NOV	DIC	ENE	
GASTOS NO FINANCIEROS	90	112	83	82	145	156	141	149	89	132	131	110	73	GASTOS NO FINANCIEROS
A. GASTOS CORRIENTES	69	61	61	65	67	71	85	71	74	82	82	127	71	A. GASTOS CORRIENTES
1. Personal y obligaciones sociales	49	42	40	42	42	45	53	46	42	47	47	68	49	1. Personal y obligaciones sociales
2. Pensiones y otras prestaciones	16	12	12	12	12	13	18	13	12	14	14	21	17	2. Pensiones y otras prestaciones
3. Bienes y servicios	4	7	9	10	12	11	11	11	12	15	15	33	5	3. Bienes y servicios
4. Otros gastos	0	0	0	1	1	2	3	1	8	6	6	5	0	4. Otros gastos
B. GASTOS DE CAPITAL	21	51	22	17	78	85	56	78	15	50	49	-17	2	B. GASTOS DE CAPITAL
1. Adquisición de activos no financieros	21	38	20	17	78	80	29	73	13	47	47	-19	1	1. Adquisición de activos no financieros
2. Servicio de Deuda	0	0	0	0	0	0	1	0	1	2	1	1	1	2. Servicio de Deuda
3. Donaciones y transferencias	0	13	2	0	0	5	26	5	1	1	1	1	0	3. Donaciones y transferencias

1/ Información actualizada al 31 de enero de 2015.

FUENTE: Ministerio de Economía y Finanzas

ELABORACIÓN: BCRP. Sucursal Arequipa. Departamento de Estudios Económicos



ANEXO 11

AREQUIPA: GASTOS NO FINANCIEROS DE LOS GOBIERNOS LOCALES

(Millones de nuevos soles)

	2014												2015	
	ENE	FEB	MAR	ABR	MAY	JUN	JUL	AGO	SET	OCT	NOV	DIC	ENE	
GASTOS NO FINANCIEROS	33	79	87	92	82	119	120	78	94	102	111	246	18	GASTOS NO FINANCIEROS
A. GASTOS CORRIENTES	22	34	35	35	36	36	42	33	36	37	34	69	13	A. GASTOS CORRIENTES
1. Personal y obligaciones sociales	11	12	10	11	11	9	16	10	9	11	10	18	9	1. Personal y obligaciones sociales
2. Pensiones y otras prestaciones	1	2	2	2	2	2	3	2	3	2	2	3	1	2. Pensiones y otras prestaciones
3. Bienes y servicios	9	19	21	21	23	24	21	20	22	22	21	45	3	3. Bienes y servicios
4. Donaciones y Transferencias	1	0	1	0	0	1	1	1	1	1	0	2	0	4. Donaciones y Transferencias
5. Otros gastos	0	1	1	1	0	0	1	0	1	1	1	1	0	5. Otros gastos
B. GASTOS DE CAPITAL	11	45	52	57	46	83	78	45	58	65	77	177	5	B. GASTOS DE CAPITAL
1. Donaciones y Transferencias	0	0	0	0	1	0	28	-1	4	0	-5	-15	1	1. Donaciones y Transferencias
2. Otros Gastos	0	0	0	0	0	0	0	1	0	0	0	0	0	2. Otros Gastos
3. Servicio de Deuda	0	0	0	0	0	0	0	1	0	0	1	4	0	3. Servicio de Deuda
4. Adquisición de Activos no Financieros	11	45	52	57	45	83	50	44	54	65	81	188	4	4. Adquisición de Activos no Financieros

1/ Información actualizada al 31 de enero de 2015.

FUENTE: Ministerio de Economía y Finanzas

ELABORACIÓN: BCRP. Sucursal Arequipa. Departamento de Estudios Económicos

ANEXO 12

AREQUIPA: COLOCACIONES
(Saldo en millones de nuevos soles)

ENTIDADES	2014												2015	
	ENE	FEB	MAR	ABR	MAY	JUN	JUL	AGO	SET	OCT	NOV	DIC	ENE	
I. BANCO DE LA NACION	177	177	178	179	180	180	180	181	183	184	185	184	187	I. BANCO DE LA NACION
II. AGROBANCO	55	56	57	58	60	62	62	65	63	62	60	59	59	II. AGROBANCO
III. BANCA MULTIPLE	4959	5018	5093	5108	5112	5144	5149	5207	5263	5316	5392	5437	5492	III. BANCA MULTIPLE
Credito	1837	1851	1874	1861	1854	1856	1851	1879	1894	1916	1940	1958	1976	Credito
Comercio	30	29	24	23	21	20	20	20	20	19	18	18	18	Comercio
Continental	1177	1190	1209	1214	1218	1219	1208	1216	1242	1265	1283	1292	1301	Continental
Interbank	587	594	617	620	620	632	632	645	646	649	657	659	659	Interbank
Scotiabank	652	670	673	685	687	693	717	730	739	735	745	756	789	Scotiabank
Mi Banco	259	258	257	257	256	252	252	248	245	244	243	241	239	Mi Banco
Falabella	167	168	169	170	174	178	175	176	183	192	200	208	207	Falabella
Azteca del Perú	30	31	32	32	32	31	30	29	27	26	25	24	23	Azteca del Perú
Financiero	131	136	135	142	145	145	144	143	143	145	141	139	136	Financiero
GNB	60	61	72	72	72	85	86	87	89	91	104	104	104	GNB
Interamericano	18	18	19	19	20	20	21	21	22	23	25	26	29	Interamericano
Banco Ripley	1	1	1	1	1	1	1	1	1	0	0	0	0	Banco Ripley
Cencosud	10	11	11	12	12	12	12	12	12	11	11	12	11	Cencosud
IV. INST. NO BANCARIAS	2647	2674	2703	2724	2739	2749	2761	2773	2764	2789	2808	2821	2853	IV. INST. NO BANCARIAS
Caja Municipal de Arequipa	1135	1144	1147	1149	1145	1138	1132	1128	1109	1096	1091	1090	1122	Caja Municipal de Arequipa
Financiera Compartamos	411	418	422	420	425	422	424	422	425	428	432	431	431	Financiera Compartamos
Financiera Edyficar	203	208	215	223	229	235	242	248	252	257	262	266	271	Financiera Edyficar
Financiera Nueva Visión	120	118	115	113	110	107	107	106	105	105	104	102	102	Financiera Nueva Visión
Financiera Proempresa	38	37	38	39	40	41	41	41	42	42	43	43	43	Financiera Proempresa
Financiera Efectiva	17	17	17	17	18	19	19	19	18	18	17	18	18	Financiera Efectiva
Caja Rural Sr. De Luren	20	19	19	18	17	17	17	17	16	16	13	13	12	Caja Rural Sr. De Luren
Caja Municipal de Ica	83	83	83	83	82	82	81	81	81	83	82	86	85	Caja Municipal de Ica
Financiera Confianza	154	152	149	146	146	145	145	143	142	144	144	145	145	Financiera Confianza
Crediscotia Financiera	144	145	147	150	152	154	157	160	162	166	170	171	172	Crediscotia Financiera
Financiera TFC	6	6	5	4	4	4	3	3	2	1	1	1	3	Financiera TFC
Caja Municipal Cusco	89	92	98	102	102	106	107	109	111	112	114	116	116	Caja Municipal Cusco
Caja Municipal Sullana	49	51	60	63	66	71	75	79	76	90	97	101	102	Caja Municipal Sullana
Caja Municipal Tacna	64	69	72	76	80	83	86	88	91	94	96	96	96	Caja Municipal Tacna
Caja Metropolitana de Lima	21	21	20	20	20	20	20	21	21	21	22	22	22	Caja Metropolitana de Lima
Caja Municipal Piura	23	24	24	27	27	28	28	28	28	29	29	29	26	Caja Municipal Piura
Caja Rural Credinka	11	11	12	12	12	12	12	13	13	14	14	14	14	Caja Rural Credinka
Financiera Uno	20	20	20	20	22	23	22	22	22	22	22	24	23	Financiera Uno
Edpyme Raíz	9	9	9	10	10	10	10	10	11	11	12	12	12	Edpyme Raíz
Caja Rural Incasur	20	20	20	20	20	20	21	22	22	22	22	22	23	Caja Rural Incasur
Caja Rural Los Libertadores	3	3	4	4	4	4	4	5	5	5	6	6	6	Caja Rural Los Libertadores
Caja Rural Los Andes	3	3	3	4	4	4	4	4	4	5	5	5	6	Caja Rural Los Andes
Edpyme Inversiones La Cruz	4	4	4	4	4	4	4	4	6	8	10	8	3	Edpyme Inversiones La Cruz
TOTAL (I+II+III)	7838	7925	8031	8069	8091	8135	8152	8226	8273	8351	8445	8501	8591	TOTAL (I+II+III)

FUENTE: Superintendencia de Banca, Seguros y AFP's

ELABORACIÓN:BCRP.Sucursal Arequipa. Departamento de Estudios Económicos



BANCO CENTRAL DE RESERVA DEL PERÚ – SUCURSAL AREQUIPA

ANEXO 13

AREQUIPA: DEPÓSITOS
(Saldo en millones de nuevos soles)

ENTIDADES	2014												2015	
	ENE	FEB	MAR	ABR	MAY	JUN	JUL	AGO	SET	OCT	NOV	DIC	ENE	
I. BANCO DE LA NACION	488	500	489	532	497	490	516	537	543	537	532	532	526	I. BANCO DE LA NACION
II. BANCA MULTIPLE	4 093	4 122	4 300	4 232	4 252	4 246	3 691	3 625	3 624	3 659	3 672	3 684	3 728	II. BANCA MULTIPLE
Crédito	1 633	1 602	1 749	1 681	1 691	1 649	1 763	1 707	1 722	1 753	1 736	1 768	1 801	Crédito
Comercio	77	78	87	78	78	74	74	75	75	71	70	66	66	Comercio
Continental	668	681	684	683	665	690	718	725	722	717	730	728	729	Continental
Interbank	404	413	386	378	406	398	386	393	392	381	394	386	383	Interbank
Scotiabank	1 031	1 028	1 025	1 057	1 044	1 053	426	400	391	416	418	415	415	Scotiabank
Mi Banco	88	86	83	83	82	81	86	81	80	78	78	77	76	Mi Banco
Falabella	30	31	33	36	37	38	40	41	43	46	48	50	52	Falabella
Azteca del Perú	50	50	51	52	52	53	54	54	53	53	52	52	51	Azteca del Perú
Financiero	25	64	28	32	46	42	43	42	43	45	43	44	49	Financiero
GNB	35	63	95	97	93	101	41	50	42	37	37	37	40	GNB
Interamericano	51	25	78	54	57	66	59	55	59	60	64	57	62	Interamericano
Ripley	1	1	1	1	1	1	1	2	2	2	2	2	1	Ripley
Cencosud	0	0	0	0	0	0	0	0	0	0	0	2	3	Cencosud
III. INST. NO BANCARIAS	2 142	2 180	2 162	2 170	2 193	2 233	2 261	2 265	2 254	2 260	2 281	2 297	2 326	III. INST. NO BANCARIAS
Caja Municipal de Arequipa	1 662	1 672	1 650	1 651	1 664	1 666	1 667	1 666	1 652	1 649	1 663	1 681	1 692	Caja Municipal de Arequipa
Caja Municipal de Ica	12	13	13	13	12	12	12	12	12	13	12	13	12	Caja Municipal de Ica
Financiera Confianza	119	120	119	118	118	117	116	115	115	114	115	113	113	Financiera Confianza
Caja Señor de Luren	2	2	2	2	2	2	2	2	2	2	2	2	2	Caja Señor de Luren
Crediscotia Financiera	19	19	19	19	19	19	19	19	19	19	19	18	19	Crediscotia Financiera
Caja Municipal Cusco	72	76	82	88	75	76	81	83	83	82	84	85	85	Caja Municipal Cusco
Caja Municipal Tacna	37	37	37	38	41	41	44	48	51	52	53	57	59	Caja Municipal Tacna
Financiera Compartamos	134	155	151	150	160	165	170	179	182	193	190	185	185	Financiera Compartamos
Caja Municipal Sullana	37	37	39	38	38	39	40	37	35	37	37	36	38	Caja Municipal Sullana
Caja Metropolitana de Lima	2	2	2	2	2	2	2	2	2	2	2	2	1	Caja Metropolitana de Lima
Caja Municipal de Piura	8	8	8	9	9	9	9	9	9	9	9	9	10	Caja Municipal de Piura
Caja Rural Credinka	10	10	10	11	11	11	12	12	12	12	12	11	11	Caja Rural Credinka
Financiera Proempresa	0	0	1	1	1	1	1	1	1	1	2	2	2	Financiera Proempresa
Caja Rural Los Libertadores	1	2	2	2	2	2	2	2	2	2	2	2	2	Caja Rural Los Libertadores
Caja Rural Incasur	27	27	27	28	29	30	30	29	28	28	28	29	29	Caja Rural Incasur
Financiera Nueva Visión	0	0	0	0	10	41	54	49	49	45	51	52	66	Financiera Nueva Visión
Caja Rural Los Andes	0	0	0	0	0	0	0	0	0	0	0	0	0	Caja Rural Los Andes
TOTAL (I+II+III)	6 723	6 802	6 951	6 934	6 942	6 969	6 468	6 427	6 421	6 456	6 485	6 513	6 580	TOTAL (I+II+III)
Depósitos en M/N	4 553	4 616	4 665	4 637	4 691	4 697	4 827	4 782	4 758	4 742	4 768	4 819	4 808	Depósitos en MN
Depósitos en M/E	2 172	2 185	2 285	2 294	2 251	2 273	1 638	1 645	1 663	1 714	1 717	1 694	1 772	Depósitos en ME

FUENTE: Superintendencia de Banca, Seguros y AFP's

ELABORACIÓN:BCRP.Sucursal Arequipa. Departamento de Estudios Económicos



ANEXO 14

AREQUIPA: TASA DE MOROSIDAD 1/

(En Porcentajes)

ENTIDADES	2013	2014												ENTIDADES FINANCIERAS
	DIC	ENE	FEB	MAR	ABR	MAY	JUN	JUL	AGO	SET	OCT	NOV	DIC	
I. BANCO DE LA NACIÓN	0,4	0,4	0,4	0,4	0,5	0,4	0,5	0,4	0,5	0,5	0,6	0,5	0,5	I. BANCO DE LA NACIÓN
II. AGROBANCO	1,4	1,8	1,9	2,7	2,2	2,1	2,0	2,0	2,0	2,4	4,0	3,8	3,3	II. AGROBANCO
III. BANCA MULTIPLE	1,8	1,9	2,1	2,3	2,4	2,5	2,4	1,8	2,3	2,2	2,1	2,1	2,0	III. BANCA MULTIPLE
IV. INSTIT. NO BANCARIAS														IV. INSTIT. NO BANCARIAS
Empresas Financieras	4,7	4,9	5,2	5,3	5,8	6,0	6,1	4,6	6,6	6,6	6,6	6,7	6,8	Empresas Financieras
Cajas Municipales	5,3	5,7	5,8	6,0	6,3	6,4	6,2	5,9	6,8	6,8	6,6	6,5	5,3	Cajas Municipales
Cajas Rurales	11,1	11,8	11,9	12,8	12,9	14,9	12,6	9,8	13,7	13,7	13,7	11,7	11,8	Cajas Rurales
Edpymes	8,6	7,4	6,9	7,9	7,8	7,9	7,4	6,9	5,9	4,4	4,1	4,2	4,3	Edpymes
TOTAL	3,0	3,1	3,3	3,5	3,7	3,8	3,7	3,1	3,9	3,8	3,7	3,7	3,4	TOTAL

1/ Cifras Preliminares

FUENTE: Superintendencia de Banca, Seguros y AFP's

ELABORACIÓN:BCRP.Sucursal Arequipa. Departamento de Estudios Económicos

