



Tacna: Síntesis de Actividad Económica - Mayo 2015 -

**Departamento de Estudios Económicos
Sucursal Arequipa**

Jueves, 30 de julio del 2015

El Banco Central de Reserva del Perú (BCRP) ha considerado presentar un conjunto de indicadores sectoriales de actividad económica con la finalidad de poder realizar el seguimiento del desempeño de la economía departamental. Para el sector real, se ha utilizado el Valor Bruto de Producción a precios del año 2007 para los sectores disponibles. Cabe señalar que a partir de enero 2014, el Instituto Nacional de Estadística (INEI) ha realizado el cambio de año base (de 1994 a 2007) para la construcción del Producto Bruto Interno (PBI) nacional, estando en elaboración la desagregación departamental. En la medida que se publique referida información, el BCRP volvería a elaborar para cada departamento un indicador agregado de actividad económica.

Durante el mes de mayo, el sector agropecuario reportó una variación negativa de 45,3 por ciento; mientras que el sector minero registró un crecimiento de 8,8 por ciento, en el período interanual.

Evolución de la producción agropecuaria 1/

(Evolución % real respecto a similar mes del año anterior)

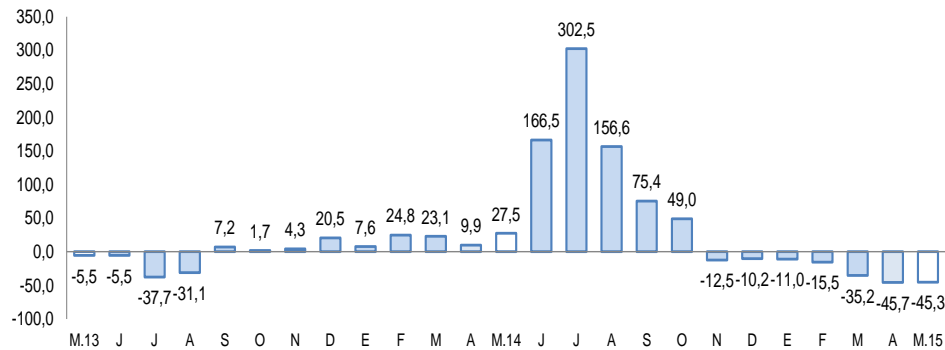

1/ A precios de 2007

Fuente: Gerencia Regional de Agricultura y Riego-Tacna

Elaboración: BCRP, Sucursal Arequipa, Departamento de Estudios Económicos

Evolución de la producción minera 1/

(Evolución % real respecto a similar mes del año anterior)

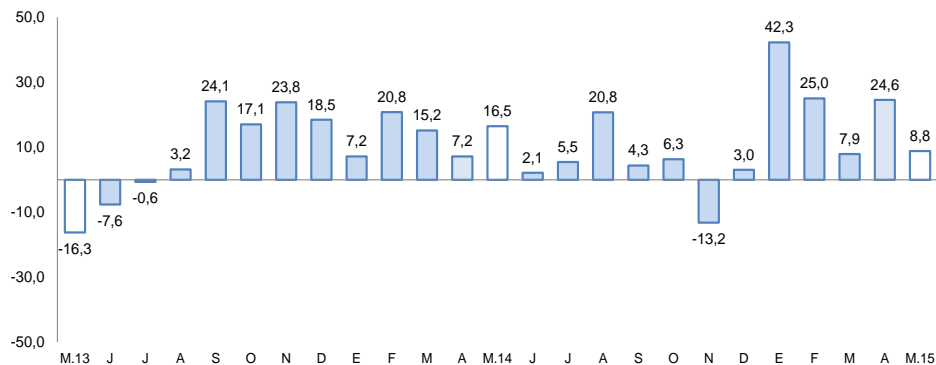

1/ A precios de 2007

Fuente: Ministerio de Energía y Minas.

Elaboración: BCRP, Sucursal Arequipa, Departamento de Estudios Económicos

Actividad Primaria

- El **sector agropecuario** registró una caída de 45,3 por ciento, debido a la contracción del sub-sector agrícola (-51,0 por ciento), que contrarrestó el resultado positivo del sub-sector pecuario (5,4 por ciento). Entre enero y mayo, el sector acumuló una contracción de 38,1 por ciento.
- La **actividad minera** reportó un crecimiento de 8,8 por ciento respecto a similar mes de 2014, asociada a la mayor producción de molibdeno, cobre y oro, principalmente. En el período acumulado en los cinco meses del año, la actividad minera mostró una variación positiva de 21,0 por ciento.

El crédito en mayo creció 1,0 por ciento en relación a igual mes del 2014. La inversión pública reportó un indicador negativo en el mes de mayo de 57,0 por ciento, en términos reales.

- El **arribo de turistas a los establecimientos de hospedaje** tuvo una variación positiva de 2,3 por ciento interanual, debido al incremento del turismo extranjero; acumulando entre enero y mayo, una mejora de 15,7 por ciento.
- El **empleo formal** en empresas de más de 10 trabajadores en la ciudad de Tacna mejoró ligeramente 0,8 por ciento en el mes, por el mayor dinamismo de los sectores comercio y servicios, principalmente.
- El **crédito directo total** creció 1,0 por ciento en relación a similar mes del año anterior; asimismo los **depósitos** subieron 1,3 por ciento. La **morosidad** en el mes de abril fue de 5,7 por ciento.
- Los **gastos de capital** (S/. 25,0 millones) registraron una variación negativa de 55,2 por ciento interanual en términos reales, al contraerse significativamente el gasto en los tres niveles de gobierno. En los cinco meses del año, los gastos de capital acumularon una contracción de (-53,0 por ciento).

Otros indicadores de actividad económica (Variación % respecto a similar mes del año anterior)

| | Dic.14 | Ene.15 | Feb.15 | Mar.15 | Abr.15 | May.15 |
|---|--------|---------|---------|--------|---------|---------|
| Arribos a establecimientos de hospedaje | ↑ 17,8 | ↑ 20,7 | ↑ 23,2 | ↑ 12,6 | ↑ 17,6 | ↑ 2,3 |
| Empleo formal urbano 3/ | ↑ 7,7 | ↑ 1,7 | ↓ -0,3 | ↑ 5,8 | ↑ 1,8 | ↑ 0,8 |
| Crédito total 2/ | ↑ 3,4 | ↑ 0,1 | ↓ -0,2 | ↑ 0,5 | ↑ 0,6 | ↑ 1,0 |
| Inversión Pública 1/ | ↓ -7,7 | ↓ -93,1 | ↓ -83,0 | ↑ 40,2 | ↓ -56,9 | ↓ -57,0 |

1/ En términos reales

2/ En términos nominales

3/ En empresas de 10 a más trabajadores situadas en la ciudad de Tacna

Fuentes: BCRP - Sucursal Arequipa, SBS, MTPE y MEF.

El sector agropecuario registró una disminución de 45,3 por ciento, explicada por la caída del sub-sector agrícola (-51,0 por ciento); mientras que el sector pecuario creció 5,4 por ciento. Entre enero y mayo, el sector registró una contracción de 38,1 por ciento.

Producción de principales productos agropecuarios 1/

(Miles de toneladas)

| Subsectores | Estructura Porcentual 2013 2/ | Mayo | | | Enero - Mayo | | | | | | |
|----------------------------|-------------------------------------|------|------|--------------|-----------------------------------|------|-------|-------|--------------|-----------------------------------|--|
| | | 2014 | 2015 | Var.% | Contribución al crecimiento 3/ | | 2014 | 2015 | Var.% | Contribución al crecimiento 3/ | |
| AGRICOLA | 72.3 | | | -51.0 | -45.9 | | | | -46.7 | -39.3 | |
| Maíz amiláceo | 0,4 | 0,0 | 0,0 | -16,3 | 0,0 | 0,0 | 0,2 | 0,1 | -78,0 | -0,1 | |
| Trigo | 0,0 | 0,0 | 0,0 | -100,0 | 0,0 | 0,0 | 0,0 | 0,0 | -57,1 | 0,0 | |
| Ajo | 0,1 | 0,0 | 0,0 | n.d | n.d. | n.d. | 0,1 | 0,0 | -70,0 | 0,0 | |
| Cebolla | 5,5 | 1,3 | 1,7 | 26,0 | 0,2 | 17,1 | 11,6 | | -32,0 | -1,2 | |
| Tomate | 1,6 | 0,6 | 0,5 | -13,4 | -0,1 | 4,0 | 4,9 | | 22,3 | 0,3 | |
| Arveja verde | 0,0 | 0,0 | 0,0 | n.d | n.d. | 0,0 | 0,0 | | -79,2 | 0,0 | |
| Haba verde | 0,1 | 0,0 | 0,0 | n.d | n.d. | 0,3 | 0,3 | | -16,9 | 0,0 | |
| Camote | 0,0 | 0,1 | 0,1 | 25,0 | 0,0 | 0,2 | 0,4 | | 66,4 | 0,0 | |
| Papa | 1,1 | 0,1 | 0,0 | -80,0 | 0,0 | 4,8 | 4,7 | | -3,0 | 0,0 | |
| Manzano | 0,1 | 0,0 | 0,0 | n.d | n.d. | 0,6 | 0,7 | | 12,8 | 0,0 | |
| Vid | 2,5 | 0,1 | 0,0 | -100,0 | -0,2 | 6,7 | 6,6 | | -1,3 | 0,0 | |
| Maíz amarillo | 0,0 | 0,0 | 0,0 | n.d | n.d. | 0,0 | 0,0 | 100,0 | | 0,0 | |
| Olivo | 29,5 | 25,8 | 9,0 | -65,0 | -44,8 | 56,5 | 16,7 | | -70,5 | -33,7 | |
| Orégano | 11,4 | 2,2 | 1,9 | -15,6 | -2,2 | 6,1 | 5,0 | | -18,2 | -2,2 | |
| Alfalfa | 8,7 | 16,9 | 24,5 | 45,4 | 1,1 | 94,4 | 113,6 | | 20,3 | 0,9 | |
| Ají | 5,2 | 0,6 | 0,7 | 21,7 | 0,2 | 8,9 | 4,8 | | -46,1 | -2,1 | |
| Cirolero | 0,1 | 0,0 | 0,0 | n.d | n.d. | 0,0 | 0,0 | | -7,5 | 0,0 | |
| Maíz chala | 2,4 | 10,3 | 8,6 | -16,8 | -0,2 | 46,8 | 45,3 | | -3,2 | -0,1 | |
| Melón | 0,1 | 0,0 | 0,0 | n.d | n.d. | 0,2 | 0,4 | | 173,2 | 0,1 | |
| Peral | 0,2 | 0,3 | 0,2 | -46,2 | -0,2 | 0,8 | 0,8 | | -6,5 | 0,0 | |
| Sandía | 0,5 | 0,0 | 0,0 | n.d | n.d. | 3,7 | 5,3 | | 42,5 | 0,2 | |
| Tuna | 0,1 | 0,0 | 0,1 | 239,3 | 0,0 | 0,6 | 0,9 | | 48,4 | 0,1 | |
| Zapallo | 0,7 | 0,0 | 0,2 | n.d | n.d. | 2,1 | 2,5 | | 20,8 | 0,1 | |
| Maíz choclo | 0,2 | 0,1 | 0,1 | 43,8 | 0,0 | 0,5 | 0,7 | | 25,6 | 0,0 | |
| Pimiento páprika | 1,7 | 0,0 | 0,0 | n.d | n.d. | 0,7 | 0,2 | | -78,0 | -1,4 | |
| PECUARIO | 27.7 | | | 5.4 | 0.5 | | | | 7.6 | 1.2 | |
| Carne Aves | 15,7 | 1,2 | 1,3 | 7,9 | 0,5 | 6,0 | 6,8 | | 12,8 | 1,2 | |
| Carne de Alpaca | 0,1 | 0,0 | 0,0 | -8,7 | 0,0 | 0,1 | 0,1 | | -9,7 | 0,0 | |
| Carne de Llama | 0,1 | 0,0 | 0,0 | -4,9 | 0,0 | 0,1 | 0,0 | | -17,2 | 0,0 | |
| Carne Caprinos | 0,1 | 0,0 | 0,0 | -0,3 | 0,0 | 0,0 | 0,0 | | -9,0 | 0,0 | |
| Carne Ovinos | 0,2 | 0,0 | 0,0 | -0,1 | 0,0 | 0,1 | 0,1 | | -2,9 | 0,0 | |
| Carne Porcinos | 2,5 | 0,2 | 0,2 | -5,3 | 0,0 | 0,9 | 1,0 | | 3,0 | 0,0 | |
| Carne Vacunos | 1,2 | 0,1 | 0,1 | -6,3 | 0,0 | 0,4 | 0,4 | | -10,9 | -0,1 | |
| Huevos Aves | 2,0 | 0,2 | 0,2 | 26,8 | 0,2 | 1,0 | 1,2 | | 20,2 | 0,2 | |
| Leche Vacunos | 5,9 | 2,0 | 2,0 | -1,0 | 0,0 | 10,1 | 9,7 | | -4,6 | -0,2 | |
| SECTOR AGROPECUARIO | 100,0 | | | -45,3 | -45,3 | | | | -38,1 | -38,1 | |

1/ Cifras preliminares.

2/ A precios de 2007

3/ En base a la estructura de similar periodo de 2014.

Fuente: Gerencia Regional de Agricultura y Riego-Tacna

Elaboración: BCRP, Sucursal Arequipa. Departamento de Estudios Económicos.

- El **subsector agrícola** decreció 51,0 por ciento interanual, debido a los menores volúmenes de producción de olivo (-65,0 por ciento), principalmente. Entre enero y mayo, el descenso de la actividad se asocia básicamente por la menor producción de olivo (-70,5 por ciento), orégano (-18,2 por ciento), ají (-46,1 por ciento), pimienta páprika (-78,0 por ciento) y cebolla (-32,0).
- La **producción pecuaria** registró una variación positiva de 5,4 por ciento, debido a la mayor producción avícola tanto de carne (7,9 por ciento) como de huevos (26,8 por ciento). En los cinco primeros meses del año, el sector exhibió un indicador positivo de 7,6 por ciento, debido al mayor dinamismo de la producción avícola, tanto de carne (12,8 por ciento) como de huevos (20,2 por ciento), además de carne de porcino (3,0 por ciento).

La producción minera reportó una tasa de crecimiento de 8,8 por ciento en el interanual de mayo. Asimismo, en los cinco primeros meses del año, la producción del sector registró un aumento de 21,0 por ciento.

Producción Minera 1/

(Var. % real respecto al mismo periodo del año anterior)

| Mineral | Estructura Porcentual 2013 2/ | Mayo | | | | Enero - Mayo | | | |
|--------------------------|-------------------------------------|--------|--------|------------|-----------------|--------------|--------|-------------|-----------------|
| | | 2014 | 2015 | Var.% | Contribución 3/ | 2014 | 2015 | Var.% | Contribución 3/ |
| Cobre (TMF) | 66,9 | 10 949 | 11 179 | 2,1 | 1,3 | 55 444 | 59 029 | 6,5 | 4,2 |
| Oro (KGF) | 7,2 | 285 | 341 | 19,7 | 1,3 | 1 431 | 1 531 | 7,0 | 0,5 |
| Plata (KGF) | 1,5 | 3 740 | 4 310 | 15,2 | 0,2 | 19 007 | 22 174 | 16,7 | 0,3 |
| Molibdeno (TMF) | 24,4 | 457 | 553 | 21,0 | 6,0 | 2 138 | 3 426 | 60,3 | 16,1 |
| SECTOR MINERÍA 2/ | 100,0 | | | 8,8 | 8,8 | | | 21,0 | 21,0 |

1/ Cifras preliminares.

2/ A precios de 2007

3/ En base a la estructura de similar periodo de 2014.

Fuente: Ministerio de Energía y Minas.

Elaboración: BCRP, Sucursal Arequipa. Departamento de Estudios Económicos.

- En mayo, la **actividad minera** registró un indicador positivo de 8,8 por ciento, frente a igual periodo del 2014; explicada principalmente por la mayor producción de molibdeno (21,0 por ciento) y cobre (2,1 por ciento) provenientes de los yacimientos de Toquepala perteneciente a la empresa minera Southern Perú Copper Corporation; y en menor medida por la extracción de oro (19,7 por ciento) y plata (15,2 por ciento), procedentes de las unidades productoras de Pucamarca (Minsur) y Toquepala (Southern Perú Copper Corporation).
- En los cinco primeros meses del año, la producción del sector registró un aumento de 21,0 por ciento, impulsada principalmente por la mayor extracción de cobre (6,5 por ciento) y molibdeno (60,3 por ciento).

Variación de la producción minera 1/

(Var.% real respecto a similar mes del año anterior)

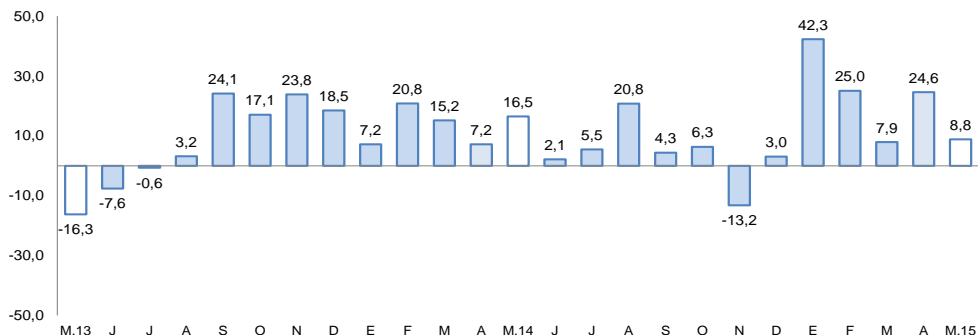

1/ A precios de 2007

Fuente: Ministerio de Energía y Minas.

Elaboración: BCRP, Sucursal Arequipa, Departamento de Estudios Económicos

El empleo formal en empresas de más de 10 trabajadores, en la ciudad de Tacna en el mes de mayo creció 0,8 por ciento en el período interanual; acumulando en los cinco meses del año una evolución creciente de 2,0 por ciento.

Ciudad de Tacna: Índice mensual de empleo en empresas privadas formales de 10 a más trabajadores (Octubre 2010 = 100)

| | Mayo | | | Enero - Mayo | | |
|--|--------------|--------------|------------|--------------|--------------|------------|
| | 2014 | 2015 | Var.% | 2014 | 2015 | Var.% |
| Extractiva 2/ | 86,7 | 81,1 | -6,5 | 225,6 | 205,1 | -9,1 |
| Industria manufacturera | 74,1 | 69,4 | -6,4 | 183,8 | 172,7 | -6,0 |
| Comercio | 153,2 | 166,2 | 8,5 | 384,8 | 411,2 | 6,9 |
| Transporte, almacenes y comunicaciones | 127,2 | 122,4 | -3,8 | 315,4 | 306,6 | -2,8 |
| Servicios 3/ | 115,6 | 117,6 | 1,7 | 250,3 | 261,6 | 4,5 |
| Total | 113,6 | 114,5 | 0,8 | 263,9 | 269,1 | 2,0 |

Nota: La información corresponde al primer día de cada mes.

1/ Cifras preliminares.

2/ Conformada por las subramas agricultura, pesca y minería.

3/ Conformada por las subramas servicios prestados a empresas, restaurantes y hoteles, establecimientos financieros, enseñanza, servicios sociales y comunales; y electricidad, gas y agua.

Fuente: MTPE - Encuesta Nacional de Variación del Empleo (ENVME)

Elaboración: BCRP, Sucursal Arequipa. Departamento de Estudios Económicos.

- El **empleo** en la ciudad de Tacna en empresas privadas formales de 10 a más trabajadores, aumentó 0,8 por ciento en mayo. La evolución se explica por el dinamismo de los sectores comercio (8,5 por ciento) y servicios (1,7 por ciento); los que contrarrestaron el crecimiento fueron los sectores extractivo (-6,5 por ciento), manufactura (-6,4 por ciento) y de transportes, almacenes y comunicaciones (-3,8 por ciento).
- En los cinco primeros meses del año, el índice de empleo se mantuvo superior en 2,0 por ciento impulsado por la demanda laboral de los sectores comercio (6,9 por ciento) y servicios (4,5 por ciento).

Ciudad de Tacna Crecimiento del empleo formal urbano

(Var.% con respecto a similar mes del año anterior)

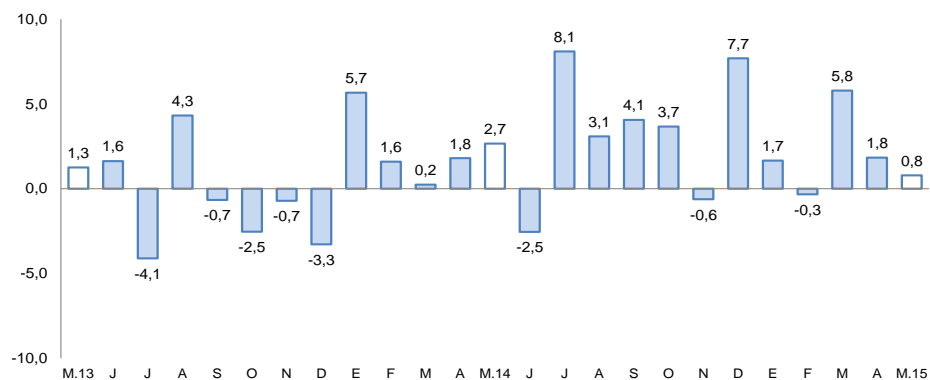

Fuente: Ministerio de Trabajo y Promoción del Empleo.

El saldo de créditos al finalizar el mes de mayo fue de S/. 1 751 millones, incrementándose en 1,0 por ciento respecto a mayo del 2014. La banca múltiple que canalizó 64,0 por ciento del total, registró un crecimiento de 7,5 por ciento; mientras que las instituciones no bancarias registraron una contracción de 14,6 por ciento.

Crédito Directo

(Saldos a fin de periodo en millones de nuevos soles)

| | Estructura % | | Mayo | | Var. % |
|-----------------------------------|--------------|--------------|--------------|------------|--------|
| | Mayo 2015 | 2014 | 2015 | | |
| Banco de la Nación | 4,9 | 50 | 86 | 72,0 | |
| Agrobanco | 1,0 | 24 | 17 | -29,2 | |
| Banca múltiple | 64,0 | 1 042 | 1 120 | 7,5 | |
| Instituciones no bancarias | 30,1 | 618 | 528 | -14,6 | |
| Cajas municipales | 22,3 | 433 | 391 | -9,7 | |
| Edpymes | 0,0 | 9 | 0 | n.a. | |
| Financieras | 7,8 | 176 | 137 | -22,2 | |
| TOTAL | 100,0 | 1 734 | 1 751 | 1,0 | |
| A empresas | 68,9 | 1 215 | 1 207 | -0,7 | |
| Consumo | 23,0 | 387 | 402 | 3,9 | |
| Hipotecario | 8,1 | 132 | 142 | 7,6 | |
| En moneda nacional | 77,2 | 1 259 | 1 351 | 7,3 | |
| En moneda extranjera | 22,8 | 475 | 400 | -15,8 | |

1/ En puntos porcentuales.

Fuente: Superintendencia de Banca, Seguros y AFP.

Elaboración: BCRP, Sucursal Arequipa. Departamento de Estudios Económicos.

- La **cartera morosa** correspondiente al mes de abril fue de 5,7 por ciento, 1,0 punto porcentual superior a la tasa registrada en igual mes del año 2014, correspondiendo las tasas más elevadas a Agrobanco (17,1 por ciento), Cajas Municipales de Ahorro y Crédito (8,6 por ciento) y Edpymes (7,5 por ciento),

Variación del crédito directo

(Var. % con respecto a similar mes del año anterior)

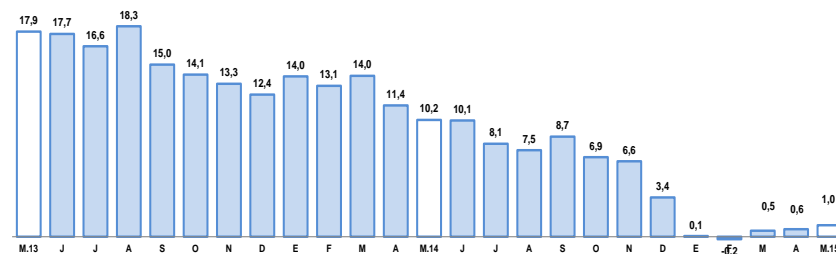

Fuente: Superintendencia de Banca, Seguros y AFP.

Tasa de morosidad 1/

(Porcentaje)

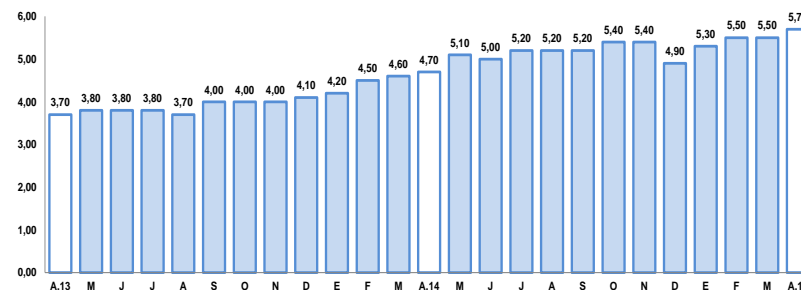

1/ Morosidad = (créditos vencidos + créditos en cobranza judicial) / colocaciones brutas

Fuente: Superintendencia de Banca, Seguros y AFP.

Los depósitos (S/. 1 423 millones) crecieron 1,3 por ciento frente a mayo del año anterior, al incrementarse los depósitos en ahorros (7,3 por ciento) y a la vista (5,0 por ciento); mientras que los depósitos a plazo disminuyeron (6,9 por ciento). Los depósitos en M/N registraron una caída de 1,5 por ciento; mientras que los depósitos en M/E se incrementaron en 9,6 por ciento.

Depósitos

(Saldos a fin de periodo en millones de nuevos soles)

| | Estructura % Mayo 2015 | Mayo | | Var. % |
|-----------------------------------|------------------------------|--------------|--------------|-------------|
| | | 2014 | 2015 | |
| Banco de la Nación | 22,9 | 301 | 326 | 8,3 |
| Banca múltiple | 51,0 | 704 | 725 | 3,0 |
| Instituciones no bancarias | 26,1 | 400 | 372 | -7,0 |
| Cajas municipales | 25,0 | 381 | 356 | -6,6 |
| Financieras | 1,1 | 19 | 16 | -15,8 |
| TOTAL | 100,0 | 1 405 | 1 423 | 1,3 |
| Vista | 27,8 | 377 | 396 | 5,0 |
| Ahorro | 37,3 | 495 | 531 | 7,3 |
| Aplazo | 34,9 | 533 | 496 | -6,9 |
| En moneda nacional | 72,7 | 1 050 | 1 034 | -1,5 |
| En moneda extranjera | 27,3 | 355 | 389 | 9,6 |

1/ En puntos porcentuales.

Fuente: Superintendencia de Banca, Seguros y AFP.

Elaboración: BCRP, Sucursal Arequipa. Departamento de Estudios Económicos.

Variación de los depósitos

(Var.% con respecto a similar mes del año anterior)

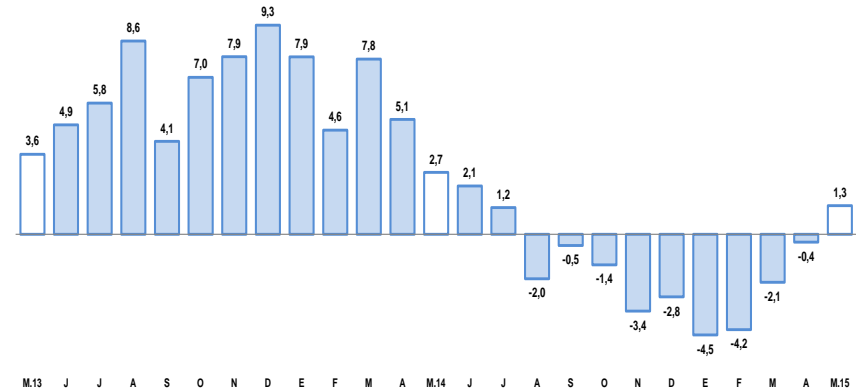

Fuente: Superintendencia de Banca, Seguros y AFP.

El gasto de capital registró en mayo una variación negativa de 55,2 por ciento en el período interanual, en cifras reales. En los cinco primeros meses del presente año, los gastos de capital mantuvieron un indicador negativo de 53,0 por ciento.

Gasto de Capital 1/ 2/ (En millones de nuevos soles)

| | Mayo | | | Enero- Mayo | | |
|-------------------|-----------|-----------|--------------|-------------|-----------|--------------|
| | 2014 | 2015 | Var.%real | 2014 | 2015 | Var.%real |
| Gobierno Nacional | 17 | 2 | -88,6 | 21 | 13 | -39,9 |
| Gobierno Regional | 9 | 4 | -57,0 | 36 | 13 | -65,0 |
| Gobiernos locales | 28 | 19 | -34,4 | 106 | 53 | -51,5 |
| Total | 54 | 25 | -55,2 | 163 | 79 | -53,0 |

1/ Información actualizada al 31 de mayo de 2015.

2/ Comprende la adquisición de activos no financieros

Fuente: Ministerio de Economía y Finanzas.

Elaboración: BCRP, Sucursal Arequipa. Departamento de Estudios Económicos.

- En mayo, el **gasto de capital** decreció 55,0 por ciento en el periodo interanual, al haberse contraído el gasto en los tres niveles de gobierno. En los cinco primeros meses del presente año, los gastos de capital registraron una variación negativa de 53,0 por ciento, determinado igualmente por la caída de los gastos en los tres niveles de gobierno.

- Entre los principales proyectos ejecutados por el **Gobierno Nacional** destacan: “Mejoramiento del Canal de Conducción y Reservorio en el Sector de Riego Churicirca, Distrito de Huanuara” con una inversión de S/. 304 mil; “Rehabilitación y Remodelación de la Infraestructura Educativa y Equipamiento de la I.E. Francisco de Zela, Distrito de Tacna” por un monto de S/. 116 mil; “Mejoramiento del Canal de Riego Huanire, Distrito de Estique” con S/. 74 mil y “Mejoramiento de los Servicios del Desembarcadero Pesquero Artesanal de Morro Sama, Distrito de Sama” con S/. 32 mil.

Variación de la Inversión Pública

(Var.% real con respecto a similar mes del año anterior)

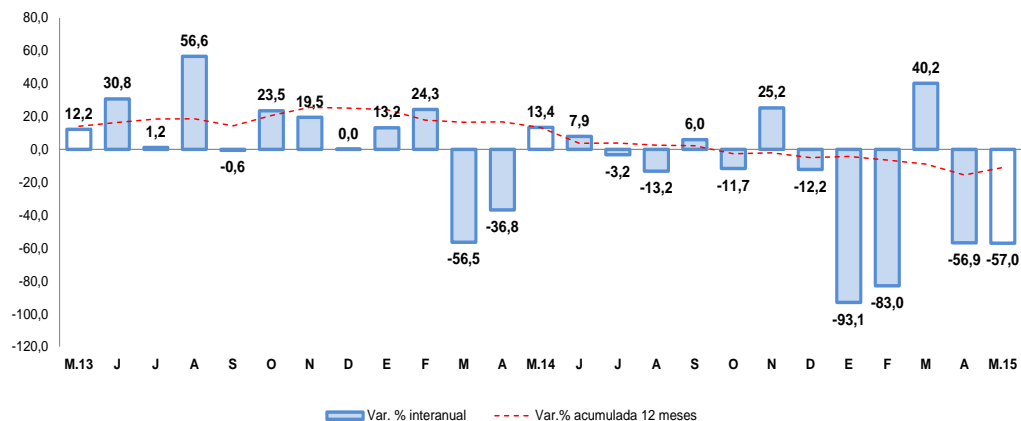

- En el **Gobierno Regional** los principales proyectos fueron: “Mejoramiento de la Carretera TA-109 Tramo Ticaco- Candarave”, con S/. 619 mil; y “Mejoramiento del Servicio Educativo de la I.E. Mateo Pumacahua, Distrito de Susapaya”, con S/. 437 mil; “Mejoramiento del Servicio Educativo en el Nivel Inicial y Primaria en las I.E. 368 y 42208 del Distrito de Tacna” con S/. 354 mil; “Mejoramiento del Acceso a los Servicios de Atención Comunitaria en Juntas Vecinales, Distrito de Tacna” con S/. 235 mil y “Mejoramiento de los Servicios de Atención al Usuario de la Dirección Regional de Trabajo y Promoción del Empleo”, cuya inversión en el mes fue de S/. 154 mil.

- Los proyectos más importantes emprendidos por los **gobiernos locales** fueron: “Mejoramiento de la carretera Ilabaya- Camilaca, Distrito de Ilabaya” con una inversión de S/. 5,4 millones; “Mejoramiento de la Infraestructura Vial en el Distrito de Pocollay; “Mejoramiento y Ampliación del Servicio de Agua y Alcantarillado en el Distrito de Pachía” con S/. 706 mil; “Mejoramiento del Servicio de Agua del Sistema de Canales Laterales de Riego en el Distrito de Ilabaya”, con S/. 355 mil y “Construcción de Drenes y Recuperación de Tierras Agrícolas en el Distrito de Locumba”, cuya inversión en el mes fue de S/. 352 mil.

Fuente: Ministerio de Economía y Finanzas.