



Moquegua: Síntesis de Actividad Económica - Setiembre 2015 -

**Departamento de Estudios Económicos
Sucursal Arequipa**

Lunes, 30 de noviembre del 2015

El Banco Central de Reserva del Perú (BCRP) ha considerado presentar un conjunto de indicadores sectoriales de actividad económica con la finalidad de poder realizar el seguimiento del desempeño de la economía departamental. Para el sector real, se ha utilizado el Valor Bruto de Producción a precios del año 2007 para los sectores disponibles. Cabe señalar que a partir de enero 2014, el Instituto Nacional de Estadística (INEI) ha realizado el cambio de año base (de 1994 a 2007) para la construcción del Producto Bruto Interno (PBI) nacional, estando en elaboración la desagregación departamental. En la medida que se publique referida información, el BCRP volvería a elaborar para cada departamento un indicador agregado de actividad económica.

Durante el mes de setiembre, el sector pesca registró un gran crecimiento del 100,5 por ciento; mientras que los sectores agropecuario y minero decrecieron en 10,9 por ciento y 4,2 por ciento, respectivamente.

Evolución de la producción agropecuaria 1/

(Evolución % real respecto a similar mes del año anterior)

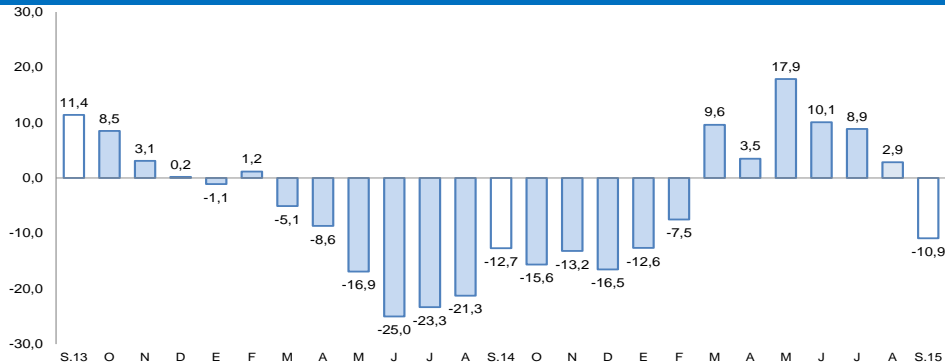

1/ A precios de 2007

Fuente: Gerencia Regional de Agricultura y Riego-Moquegua

Elaboración: BCRP, Sucursal Arequipa, Departamento de Estudios Económicos

Evolución de la producción minera 1/

(Evolución % real respecto a similar mes del año anterior)

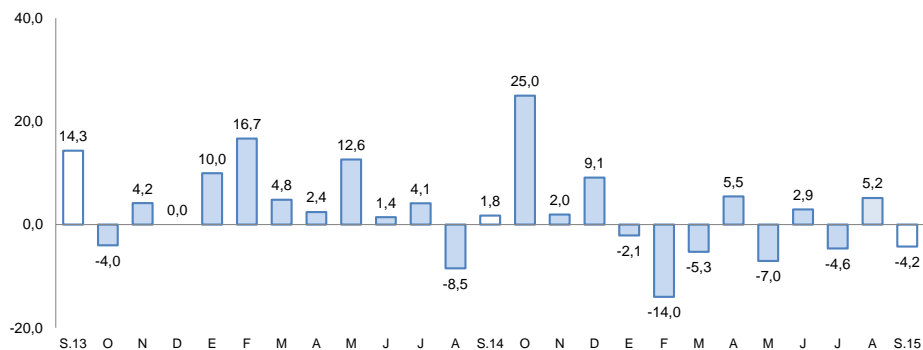

1/ A precios de 2007

Fuente: Ministerio de Energía y Minas.

Elaboración: BCRP, Sucursal Arequipa, Departamento de Estudios Económicos

Actividad Primaria

- El **sector agropecuario** decreció 10,9 por ciento, resultado de un menor crecimiento del sub-sector agrícola (-12,7 por ciento) y del pecuario (-2,3 por ciento). En los primeros nueve meses del año, la actividad agropecuaria se expandió 2,8 por ciento.
- El **sector pesca** registró una variación positiva de 100,5 por ciento interanual, explicada por la mayor presencia de anchoveta dirigida para el consumo humano indirecto. Entre enero a setiembre, el sector acumuló una caída de 39,9 por ciento.
- La **actividad minera** registró una disminución de 4,2 por ciento, debido a la menor extracción de cobre, oro y plata. En los primeros nueve meses del año, la actividad acumuló una evolución negativa de 2,8 por ciento.

En setiembre, la producción industrial registró un indicador negativo de 29,5 por ciento, mientras que el arribo de turistas a los establecimientos de hospedaje, mostraron una variación positiva de 11,5 por ciento en el periodo interanual. La inversión pública se redujo en un 27,1 por ciento respecto al comparativo.

- La **actividad manufacturera** se contrajo 29,5 por ciento, en el periodo interanual de setiembre, determinado por la menor producción de cátodos y blíster de cobre. En lo que va del año, la actividad acumuló una disminución de 1,8 por ciento.
- El **arribo de turistas** a los establecimientos de hospedaje reportó una variación positiva de 11,5 por ciento en el periodo interanual, debido a la mayor afluencia de turismo nacional y extranjero. En los primeros nueve meses del año, el flujo de turistas sostuvo un crecimiento de 9,7 por ciento.
- El **empleo formal** en empresas de más de 10 trabajadores en la ciudad de Moquegua, en el mes de agosto creció 19,0 por ciento; manteniendo un indicador positivo en el período acumulado de 9,5 por ciento.
- El **crédito** se incrementó en setiembre 8,1 por ciento, respecto a similar mes del año anterior. La **morosidad** en el mes de agosto fue de 5,0 por ciento. Los **depósitos** crecieron 9,6 por ciento, en el período interanual.
- Los **gastos de capital** (S/. 40 millones) registraron una variación negativa de 24,9 por ciento en el período interanual, en términos reales, determinada por el menor gasto del Gobierno Regional y los gobiernos locales. En los nueve meses del año, el gasto acumulado registró una contracción de 47,8 por ciento.

Otros indicadores de actividad económica (Variación % respecto a similar mes del año anterior)

	Abr.15	May.15	Jun.15	Jul.15	Ago.15	Set.15
Producción industrial 1/	↑ 2,7	↑ 3,2	↓ -1,7	↓ -4,9	↓ -1,5	↓ -29,5
Arribos a establecimientos de hospedaje	↑ 5,7	↑ 4,4	↑ 14,5	↑ 13,7	↓ -15,5	↑ 11,5
Crédito total 2/	↑ 5,1	↑ 4,7	↑ 5,8	↑ 5,7	↑ 7,2	↑ 8,1
Inversión Pública 1/	↓ -59,4	↓ -55,8	↓ -42,5	↓ -43,2	↓ -43,9	↓ -27,1

1/ En términos reales

2/ En términos nominales

Fuentes: BCRP - Sucursal Arequipa, SBS, MTPE y MEF.

En setiembre, el sector agropecuario registró una caída de 10,9 por ciento, asociada al menor crecimiento del sub-sector agrícola (-12,7 por ciento) y pecuario (-2,3 por ciento). En el periodo acumulado, reportó una evolución positiva de 2,8 por ciento.

Producción de principales productos agropecuarios 1/

(Miles de toneladas)

Subsectores	Estructura Porcentual 2013 2/	Setiembre			Enero - Setiembre				
		2014	2015	Var.%	Contribución al crecimiento 3/	2014	2015	Var.%	Contribución al crecimiento 3/
SECTOR AGRICOLA	85,6			-12,7	-10,5			3,6	3,1
Maíz amiláceo	0,6	0,0	0,0	-100,0	-0,1	0,8	0,8	3,4	0,0
Maíz amarillo duro	0,1	0,0	0,0	-100,0	-0,1	0,2	0,2	17,6	0,0
Papa	2,3	0,2	0,2	1,3	0,0	7,7	6,3	-17,8	-0,6
Yuca	0,0	0,0	0,0	-	-	0,0	0,0	-	-
Trigo	0,1	0,0	0,0	-	-	0,1	0,1	8,8	0,0
Cebada grano	0,1	0,0	0,0	-	-	0,1	0,1	13,7	0,0
Haba grano verde	0,1	0,0	0,0	-	-	0,3	0,3	0,2	0,0
Cebolla	1,3	0,1	0,0	-100,0	-0,3	1,3	2,2	66,6	0,4
Alfalfa	72,2	45,1	42,2	-6,4	-4,8	434,0	457,3	5,4	3,6
Palto	4,1	0,3	0,1	-80,2	-2,5	5,8	5,4	-7,0	-0,4
Manzano	0,3	0,0	0,0	-	-	0,5	0,5	-4,1	0,0
Vid	3,4	0,0	0,0	-	-	4,8	5,2	7,7	0,5
Olivo	0,5	0,2	0,0	-100,0	-3,3	0,5	0,2	-51,3	-0,5
Chirimoyo	0,2	0,0	0,0	-	-	0,2	0,2	8,8	0,0
Damasco	0,4	0,0	0,0	-	-	0,0	0,0	-	-
SECTOR PECUARIO	14,4			-2,3	-0,4			-1,9	-0,3
Carne de ave 4/	0,3	0,0	0,0	3,0	0,0	0,1	0,1	-0,6	0,0
Carne de Alpaca 4/	0,2	0,0	0,0	-16,8	0,0	0,1	0,1	-11,7	0,0
Carne de Llama 4/	0,2	0,0	0,0	-9,8	0,0	0,1	0,1	-0,1	0,0
Carne de caprino 4/	0,0	0,0	0,0	25,5	0,0	0,0	0,0	-38,9	0,0
Carne de ovino 4/	0,2	0,0	0,0	12,0	0,0	0,1	0,1	-11,6	0,0
Carne de porcino 4/	1,4	0,0	0,0	6,0	0,1	0,4	0,4	-1,3	0,0
Carne de vacuno 4/	2,5	0,1	0,1	-13,5	-0,5	0,9	0,9	1,2	0,0
Huevo	0,4	0,0	0,0	13,8	0,1	0,1	0,2	9,1	0,0
Leche	9,1	1,3	1,3	-0,6	-0,1	12,2	11,9	-2,9	-0,3
SECTOR AGROPECUARIO	100,0			-10,9	-10,9			2,8	2,8

1/ Cifras preliminares.

2/ A precios de 2007

3/ En base a la estructura de similar periodo de 2014.

4/ Peso neto.

Fuente: Gerencia Regional de Agricultura y Riego-Moquegua

Elaboración: BCRP, Sucursal Arequipa. Departamento de Estudios Económicos.

- El **sub-sector agrícola** decreció 12,7 por ciento, a causa de la menor producción de alfalfa (-6,4 por ciento), cebolla (-100,0 por ciento) y palto (-80,2 por ciento); entre otros. Entre enero y setiembre, la actividad agrícola, obtuvo una evolución positiva de 3,6 por ciento, asociado a la mayor producción de alfalfa (5,4 por ciento), vid (7,7 por ciento) y cebolla (66,6 por ciento).
- La **producción pecuaria** registró un indicador negativo de 2,3 por ciento, determinado por la caída en la producción de carne de vacuno (-13,5 por ciento) y de leche (-0,6 por ciento). Entre enero y setiembre, la producción acumulada de la actividad pecuaria, obtuvo un indicador negativo de 1,9 por ciento, a causa de una menor producción de leche (-2,9 por ciento), carne de porcino (-1,3 por ciento) y carne de ave (-0,6 por ciento).

En agosto, la actividad pesquera registró una expansión de 100,5 por ciento interanual, asociada a la mayor presencia de anchoveta dirigida al consumo humano indirecto. En el periodo acumulado a setiembre, el sector reportó una contracción de 39,9 por ciento.

Producción pesquera 1/ 2/
(En TM)

	Setiembre			Enero - Setiembre		
	2014	2015	Var. %	2014	2015	Var. %
Consumo Humano Directo	993	2 017	103,1	19 243	12 538	-34,8
Fresco	582	1 406	141,5	9 945	8 425	-15,3
Congelado	411	611	48,7	9 297	4 113	-55,8
Consumo Humano Indirecto	0	3 749	-	145 857	85 346	-41,5
SECTOR PESCA 2/			100,5			-39,9

1/ Cifras preliminares.

2/ A precios de 2007.

Fuente: Ministerio de la Producción.

Elaboración: BCRP, Sucursal Arequipa, Departamento de Estudios Económicos.

- En agosto, la **actividad pesquera** creció 100,5 por ciento, a causa de la mayor extracción de anchoveta dirigida al consumo humano indirecto, además de la mayor extracción de especies marinas para el consumo humano directo (103,1 por ciento), en las líneas de fresco (141,5 por ciento) y de congelado (48,7 por ciento).
- En el periodo acumulado, la actividad reportó una caída de 39,9 por ciento, debido al menor desembarque de pescados y mariscos dirigido al consumo humano directo (-34,8 por ciento), además de la caída del consumo humano indirecto (-41,5 por ciento).

Cotización de la harina de pescado
(US\$/tonelada - Hamburgo)

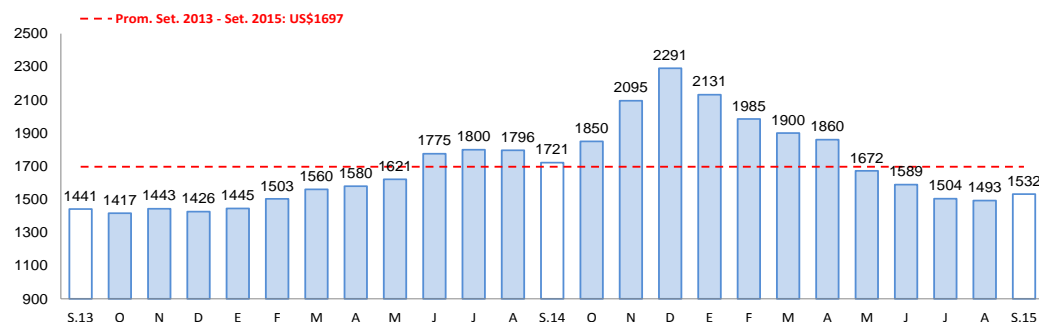

Fuente: Bloomberg.

Elaboración: BCRP, Sucursal Arequipa, Departamento de Estudios Económicos

- En agosto, el precio promedio de la **harina de pescado** fue US\$ 1532,0 por tonelada, resultado inferior en 11,0 por ciento, en el período interanual, pero superior en 2,6 por ciento en relación al mes anterior.

La producción minera se contrajo en 4,2 por ciento, debido a una menor extracción de cobre, oro y plata. En los primeros nueve meses del presente año, la actividad minera acumuló una caída de 2,8 por ciento.

Producción Minera 1/

(Var. % real respecto al mismo periodo del año anterior)

Mineral	Estructura Porcentual 2013 2/	Setiembre				Enero - Setiembre			
		2014	2015	Var.%	Contribución 3/	2014	2015	Var.%	Contribución 3/
Cobre (TMF)	73,7	15 494	14 743	-4,8	-3,5	136 784	135 368	-1,0	-0,8
Oro (KFG)	8,5	305	146	-52,2	-2,9	2 757	1 220	-55,8	-3,3
Plata (KGF)	3,5	9 726	8 565	-11,9	-0,4	90 627	73 494	-18,9	-0,7
Molibdeno (TMF)	14,2	373	425	14,0	2,6	2 874	3 201	11,4	1,9
SECTOR MINERÍA 2/	100,0			-4,2	-4,2			-2,8	-2,8

1/ Cifras preliminares.

2/ A precios de 2007

3/ En base a la estructura de similar periodo de 2014.

Fuente: Ministerio de Energía y Minas.

Elaboración: BCRP, Sucursal Arequipa. Departamento de Estudios Económicos.

- En setiembre, la **actividad minera** registró una contracción de 4,2 por ciento, a causa de una menor extracción de cobre (-4,8 por ciento), oro (-52,2 por ciento) y plata (-11,9 por ciento), mientras que se registró una mayor extracción de molibdeno (14,0 por ciento).
- En lo que va del año, el sector reportó un indicador negativo de 2,8 por ciento, debido a la menor extracción de oro (-55,8 por ciento), plata (-18,9 por ciento) y cobre (-1,0 por ciento).
- La **cotización internacional** de los principales metales, en el periodo interanual, siguió registrando una tendencia a la baja; específicamente en lo que se refiere a los precios del cobre (-24,2 por ciento), oro (-9,2 por ciento), plata (-19,7 por ciento), plomo (-20,7 por ciento) y zinc (-25,0 por ciento).

Variación de la producción minera 1/

(Var.% real respecto a similar mes del año anterior)

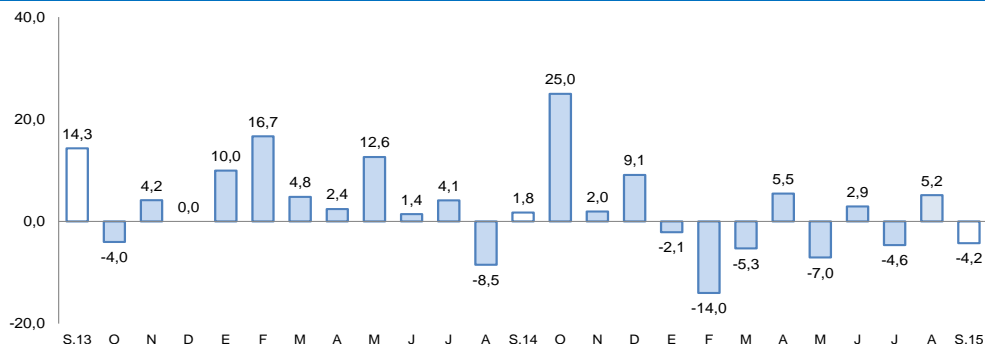

1/ A precios de 2007

Fuente: Ministerio de Energía y Minas.

Elaboración: BCRP, Sucursal Arequipa, Departamento de Estudios Económicos

La producción manufacturera, registró un indicador negativo de 29,5 por ciento interanual; mientras que en los primeros nueve meses del año mantuvo una variación negativa de 1,8 por ciento.

Producción manufacturera 1/

(Variación % real respecto al mismo periodo del año anterior)

Ramas de actividad	Estructura porcentual 2013 1/	Setiembre		Enero-Setiembre	
		Var.%	Contribución 2/	Var.%	Contribución 2/
MANUFACTURA PRIMARIA					
Conservas y congelado pescado	0,7	264,3	0,6	-38,3	-0,4
Harina y aceite de pescado	0,3	-	-	-16,1	-0,1
Cobre blister	57,5	-29,8	-15,4	-1,7	-0,8
Cátodos de cobre	40,2	-31,7	-14,7	-1,0	-0,5
Oro refinado	0,2	0,0	0,0	-10,4	0,0
Plata refinada	1,1	6,0	0,1	-2,0	0,0
SECTOR MANUFACTURA	100,0	-29,5	-29,5	-1,8	-1,8

1/ A precios de 1994.

2/ En base a la estructura de similar periodo de 2014.

Fuente: Ministerios de la Producción y Energía y Minas

Elaboración: BCRP, Sucursal Arequipa. Departamento de Estudios Económicos.

- La **manufactura primaria** en Moquegua en el mes de setiembre tuvo una variación negativa de 29,5 por ciento en comparación a igual mes del año 2014, determinada por la menor producción de cátodos (-31,7 por ciento) y blister de cobre (-29,8 por ciento).
- La producción acumulada entre los meses de enero a setiembre decreció 1,8 por ciento respecto a igual periodo del año anterior, debido al comportamiento negativo observado en la producción de conservas y congelado de pescado (-38,3 por ciento) y el de harina y aceite de pescado (-16,1 por ciento), principalmente.

El empleo formal en las empresas de más de 10 trabajadores, en la ciudad de Moquegua en el mes de agosto creció 19,0 por ciento. En los primeros ocho meses del año, acumuló una variación positiva de 9,5 por ciento.

Ciudad de Moquegua: Índice mensual de empleo en empresas privadas formales de 10 a más trabajadores (Octubre 2010 = 100)

	Agosto			Enero - Agosto		
	2014	2015	Var.%	2014	2015	Var.%
Extractiva 2/	94,7	105,3	11,2	373,3	421,9	13,0
Industria manufacturera	143,3	166,7	16,3	628,3	665,0	5,8
Comercio	92,4	88,0	-4,8	378,3	392,1	3,6
Transporte, almacenes y comunicaciones	81,6	144,4	-100,0	383,1	327,6	-14,5
Servicios 3/	77,5	83,7	8,0	469,2	469,7	0,1
Total	82,7	98,4	19,0	442,8	485,1	9,5

Nota: La información corresponde al primer día de cada mes.

1/ Cifras preliminares.

2/ Conformada por las subramas agricultura, pesca y minería.

3/ Conformada por las subramas servicios prestados a empresas, restaurantes y hoteles, establecimientos financieros, enseñanza, servicios sociales y comunales; y electricidad, gas y agua.

Fuente: MTPE - Encuesta Nacional de Variación del Empleo (ENVME)

Elaboración: BCRP, Sucursal Arequipa. Departamento de Estudios Económicos.

- El **empleo** en la ciudad de Moquegua en empresas privadas formales de 10 a más trabajadores, mostró una evolución positiva de 19,0 por ciento, debido al buen ritmo de demanda de los sectores: industria manufacturera (16,3 por ciento), extractivo (11,2 por ciento) y de servicios (8,0 por ciento); mientras que los indicadores de los sectores comercio y de transporte, almacenes y comunicaciones registraron una contracción.
- En el periodo acumulado, el empleo reportó una variación positiva de 9,5 por ciento, asociada a la mayor demanda laboral por parte de la mayoría de sectores: extractivo (13,0 por ciento), manufactura (5,8 por ciento), comercio (3,6 por ciento) y servicios (0,1 por ciento); siendo contrarrestado el resultado final, por la caída del sector de transporte, almacenes y comunicaciones (-14,5 por ciento).

Ciudad de Moquegua: Crecimiento del empleo formal urbano

(Var.% con respecto a similar mes del año anterior)

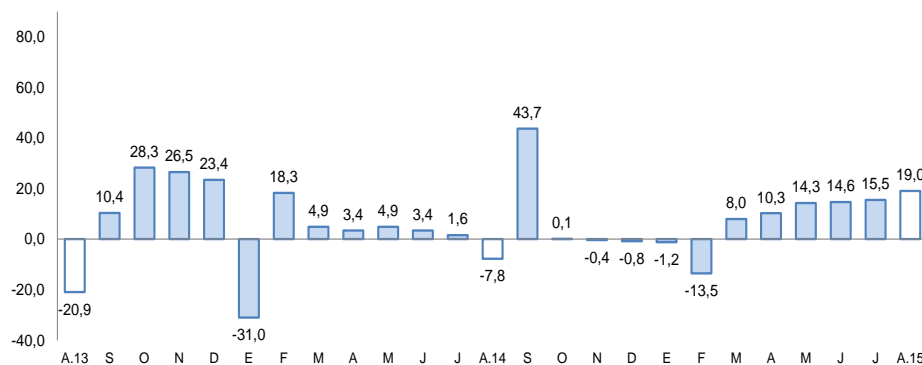

Fuente: Ministerio de Trabajo y Promoción del Empleo.

El saldo de créditos al finalizar el mes de setiembre fue de S/. 714 millones, incrementándose en 8,1 por ciento, respecto al mismo mes en el 2014. La banca múltiple, canalizó 58,5 por ciento del crédito total y registró un crecimiento de 21,1 por ciento; mientras que las instituciones no bancarias participaron con el 36,9 por ciento y contrajeron sus créditos en 7,5 por ciento.

Crédito Directo

(Saltres a fin de periodo en millones de nuevos soles)

	Estructura % Set-15	Setiembre		Var.% Nominal Set-15 / Set-14
		2014	2015	
Banco de la Nación	4,6	31	33	6,9
Agrobanco	0,0	0	0	-
Banca Múltiple	58,5	345	418	21,1
Instituciones No Bancarias	36,9	285	264	-7,5
Financieras	7,9	77	56	-27,3
Cajas Municipales	29,0	208	207	-0,1
Cajas Rurales	0,0	0	0	-
Edpymes	0,0	0	0	-1,6
Arrendamiento Financiero	0,0	0	0	-
TOTAL	100,0	661	714	8,1
Empresas 1/	54,1	372	386	3,8
Personas	45,9	289	328	13,6
Consumo	33,8	212	241	13,9
Hipotecario	12,1	77	87	12,6
MN	86,5	555	618	11,2
ME	13,5	106	97	-8,3
ME (Mill. US\$)		37	30	-17,8

1/ Ajuste en Créditos a Empresas

Fuente: SBS y AFP

- La **cartera morosa** en el mes de agosto 2015 fue de 5,0 por ciento, con una variación nula respecto a igual mes del año 2014; correspondiendo las tasas más elevadas a las Edpymes con el 13,8 por ciento; Cajas Municipales con el 6,4 por ciento y las Empresas Financieras con el 5,2 por ciento.

Variación del crédito directo

(Var.% con respecto a similar mes del año anterior)

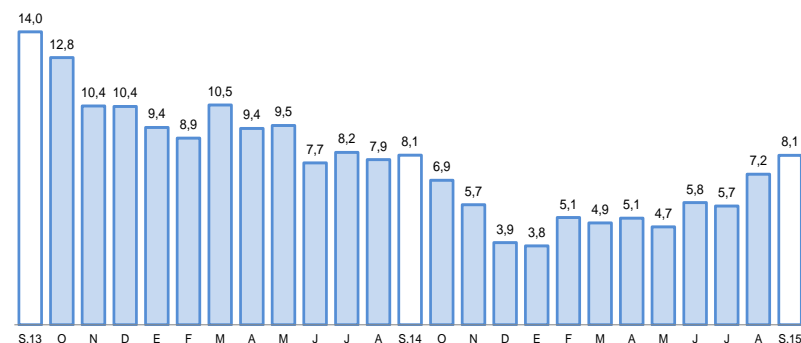

Fuente: Superintendencia de Banca, Seguros y AFP.

Tasa de morosidad 1/

(Porcentaje)

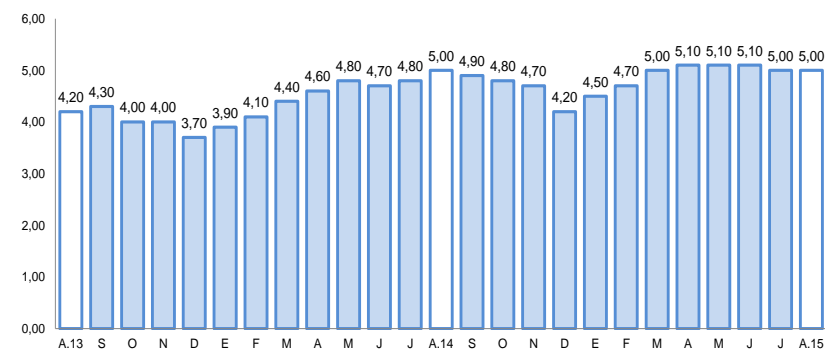

1/ Morosidad = (créditos vencites + créditos en cobranza judicial) / colocaciones brutas
Fuente: Superintendencia de Banca, Seguros y AFP.

Los depósitos (S/. 822 millones) registraron una variación positiva de 9,6 por ciento al compararlos con igual mes del año anterior, relacionado al incremento de los depósitos a la vista (12,2 por ciento) y ahorros (16,2 por ciento). La expansión de los depósitos en MN y ME fue de 6,1 por ciento y 21,1 por ciento, respectivamente.

Depósitos

(Saltres a fin de periodo en millones de nuevos soles)

	Estructura % Set-15	Setiembre		Var.% Nominal Set-15 / Set-14
		2014	2015	
Banco de la Nación	19,5	162	160	-1,3
Banca Múltiple	61,8	442	508	14,9
Instituciones No Bancarias	18,7	145	154	5,8
Financieras	1,0	8	8	0,3
Cajas Municipales	17,8	138	146	6,1
Cajas Rurales	0,0	0	0	-
TOTAL	100,0	749	822	9,6
Vista	29,0	212	238	12,2
Ahorro	41,0	290	337	16,2
A plazo	29,9	247	246	-0,3
MN	74,1	574	609	6,1
ME	25,9	175	212	21,1
ME (Mill. US\$)	8,0	61	66	8,6

Fuente: SBS y AFP

Variación de los depósitos

(Var.% con respecto a similar mes del año anterior)

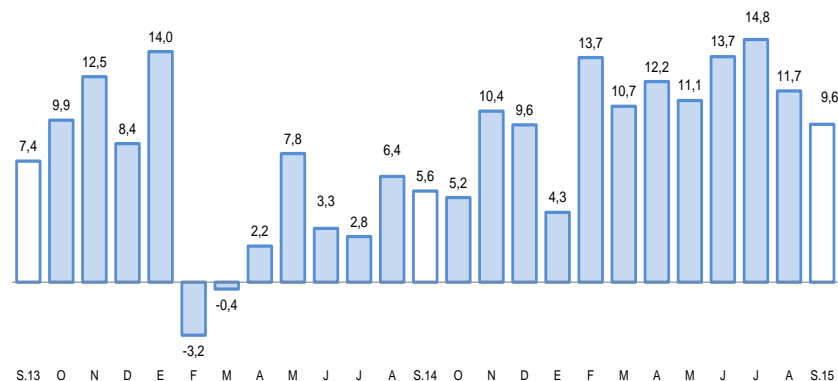

Fuente: Superintendencia de Banca, Seguros y AFP.



El gasto de capital en setiembre fue de S/. 40 millones, con una evolución negativa de 24,9 por ciento respecto a similar mes del 2014, por menores gastos en los gobiernos regional y locales. El gasto acumulado sumó S/. 202 millones, con una reducción de 47,8 por ciento respecto a igual periodo del año 2014.

Gasto de Capital 1/ 2/ (En millones de nuevos soles)

	Setiembre			Enero- Setiembre		
	2014	2015	Var.%real	2014	2015	Var.%real
Gobierno Nacional	2	6	129,1	31	23	-29,2
Gobierno Regional	24	10	-61,3	171	66	-62,9
Gobiernos locales	25	25	-5,0	173	114	-36,3
Total	51	40	-24,9	374	202	-47,8

1/ Información actualizada al 30 de setiembre de 2015.

2/ Comprende la adquisición de activos no financieros

Fuente: Ministerio de Economía y Finanzas.

Elaboración: BCRP, Sucursal Arequipa. Departamento de Estudios Económicos.

Variación de la Inversión Pública

(Var.% real con respecto a similar mes del año anterior)

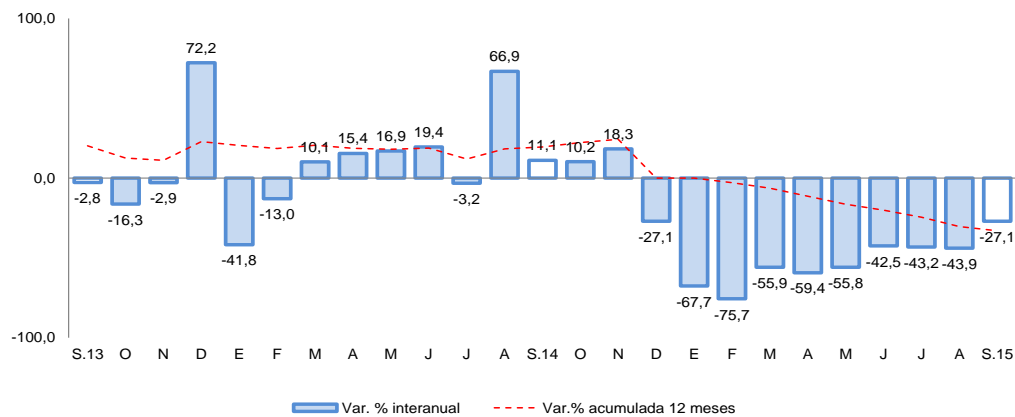

Fuente: Ministerio de Economía y Finanzas.

- Entre los principales proyectos ejecutados por el **Gobierno Nacional**
 - “Mejoramiento y Ampliación de la Infraestructura del Reservorio Huañatapaque -Provincia Mariscal Nieto” (S/. 1,2 millones).
 - “Mejoramiento del Servicio de Agua para Riego en Sector Chaupitoma” (S/. 1,1 millones).
 - “Mejoramiento del servicio de Agua para Riego en el Canal Huasiquinray en el Anexo de Itapalloni Distrito de Ichuna” (S/. 583 mil).
- En el caso del **Gobierno Regional** destacan:
 - “Mejoramiento de la Red Vial Departamental Moquegua - Arequipa-Cruz de Flores” (S/. 1,2 millones).
 - “Ampliación y Mejoramiento del Hospital de Moquegua” (S/. 725 mil).
 - “Mejoramiento del Servicio Educativo de la Institución Educativa Modelo San Antonio del Centro Poblado San Antonio- Distrito de Moquegua” (S/. 637 mil).
 - “Mejoramiento y rehabilitación de la red Vial Departamental de la Ruta MO-103 Tramo Emp.368-Provincia Mariscal Nieto” (S/. 627 mil).
- Y de los **Gobiernos Locales** son:
 - “Instalación y Mejoramiento de los Servicios de Agua Potable- II Etapa-Distrito de Moquegua” (S/. 13,3 millones).
 - “Mejoramiento de la Infraestructura, Equipamiento e Implementación del Instituto Superior Los Andenes de Carumas” (S/. 1.3 millones).
 - “Mejoramiento de los Servicios e Implementación de los Centros de educación Inicial de Yunga” (S/. 534 mil).