



# **Moquegua: Síntesis de Actividad Económica - Agosto 2015 -**

**Departamento de Estudios Económicos  
Sucursal Arequipa**

Lunes, 30 de noviembre del 2015

El Banco Central de Reserva del Perú (BCRP) ha considerado presentar un conjunto de indicadores sectoriales de actividad económica con la finalidad de poder realizar el seguimiento del desempeño de la economía departamental. Para el sector real, se ha utilizado el Valor Bruto de Producción a precios del año 2007 para los sectores disponibles. Cabe señalar que a partir de enero 2014, el Instituto Nacional de Estadística (INEI) ha realizado el cambio de año base (de 1994 a 2007) para la construcción del Producto Bruto Interno (PBI) nacional, estando en elaboración la desagregación departamental. En la medida que se publique referida información, el BCRP volvería a elaborar para cada departamento un indicador agregado de actividad económica.

Durante el mes de agosto, los sectores que reportaron indicadores positivos fueron: agropecuario (2,9 por ciento), pesquero (91,4 por ciento) y minero (5,2 por ciento), en el interanual.

## Evolución de la producción agropecuaria 1/

(Evolución % real respecto a similar mes del año anterior)

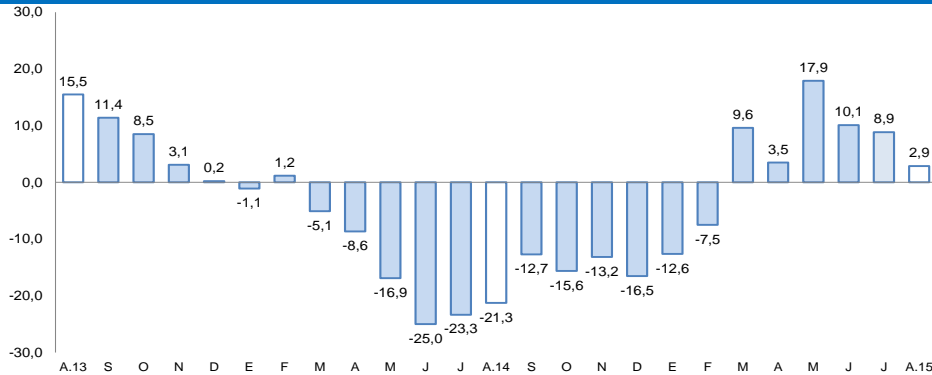

1/ A precios de 2007

Fuente: Gerencia Regional de Agricultura y Riego-Moquegua

Elaboración: BCRP, Sucursal Arequipa, Departamento de Estudios Económicos

## Evolución de la producción minera 1/

(Evolución % real respecto a similar mes del año anterior)

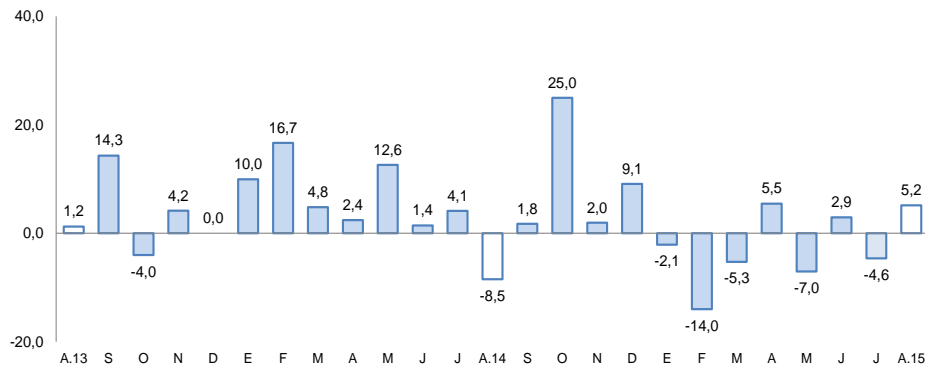

1/ A precios de 2007

Fuente: Ministerio de Energía y Minas.

Elaboración: BCRP, Sucursal Arequipa, Departamento de Estudios Económicos

## Actividad Primaria

- El **sector agropecuario** creció 2,9 por ciento, resultado de la evolución del sub-sector agrícola (3,1 por ciento), como del sub-sector pecuario (2,0 por ciento). En los primeros ocho meses, el sector agropecuario creció 4,2 por ciento.
- El **sector pesca** registró una variación positiva de 91,4 por ciento interanual, resultado de la mayor captura de anchoveta dirigida al consumo humano indirecto. Entre enero y agosto, el sector acumuló una contracción de 43,8 por ciento.
- La **actividad minera** registró un crecimiento de 5,2 por ciento respecto a similar mes de 2014, asociada a la mayor producción de cobre y molibdeno, principalmente. La actividad acumuló una evolución negativa de 2,6 por ciento, en los ocho primeros meses del año.

En agosto, la producción industrial y la inversión pública registraron indicadores negativos de 1,5 por ciento y 43,9 por ciento, respectivamente, en esa línea, el arribo de turistas a los establecimientos de hospedaje también mostraron una variación negativa de 15,5 por ciento, interanual.

- La **actividad manufacturera** se contrajo 1,5 por ciento en agosto, respecto a similar mes del 2014, debido a la menor producción de cátodos de cobre y de oro. En lo que va del año, la actividad acumuló un crecimiento de 1,7 por ciento.
- El **arribo de turistas** a los establecimientos de hospedaje reportó una variación negativa de 15,5 por ciento en el período interanual, debido a la menor afluencia del turismo nacional y extranjero. En los primeros ocho meses del año, el flujo de turistas sostuvo un crecimiento de 6,2 por ciento.
- El **empleo formal** en empresas de más de 10 trabajadores en la ciudad de Moquegua, en el mes de agosto creció 19,0 por ciento; manteniendo un indicador positivo en el período acumulado de 9,5 por ciento.
- El **crédito** se incrementó en agosto 7,2 por ciento, respecto a similar mes del año anterior. La **morosidad** en el mes de julio fue de 5,0 por ciento. Los **depósitos** crecieron 11,7 por ciento, en el período interanual.
- Los **gastos de capital** (S/. 30,0 millones) registraron una variación negativa de 44,2 por ciento en el período interanual, en términos reales, determinada por el menor gasto del Gobierno Regional y los gobiernos locales. En los ocho meses del año, el gasto acumulado registró una contracción de 51,4 por ciento.

## Otros indicadores de actividad económica (Variación % respecto a similar mes del año anterior)

		Mar.15		Abr.15		May.15		Jun.15		Jul.15		Ago.15
Producción industrial 1/	↑	13,4	↑	2,7	↑	3,2	↓	-1,7	↓	-4,9	↓	-1,5
Arribos a establecimientos de hospedaje	↑	13,0	↑	5,7	↑	4,4	↑	14,5	↑	13,7	↓	-15,5
Empleo formal urbano3/	↑	8,0	↑	10,3	↑	14,3	↑	14,6	↑	15,5	↑	19,0
Crédito total 2/	↑	4,9	↑	5,1	↑	4,7	↑	5,8	↑	5,7	↑	7,2
Inversión Pública 1/	↓	-54,5	↓	-59,4	↓	-55,8	↓	-42,5	↓	-43,2	↓	-43,9

1/ En términos reales

2/ En términos nominales

3/ En empresas de 10 a más trabajadores situadas en la ciudad de Moquegua

Fuentes: BCRP - Sucursal Arequipa, SBS, MTPE y MEF.

En agosto, el sector agropecuario registró un crecimiento de 2,9 por ciento, asociado al mayor dinamismo tanto del sub-sector agrícola (3,1 por ciento) como del sub-sector pecuario (2,0 por ciento). En el período acumulado, reportó una evolución positiva de 4,2 por ciento.

## Producción de principales productos agropecuarios 1/

(Miles de toneladas)

Subsectores	Estructura Porcentual 2013 2/	Agosto			Enero - Agosto				
		2014	2015	Var.%	Contribución al crecimiento 3/	2014	2015	Var.%	Contribución al crecimiento 3/
<b>SECTOR AGRICOLA</b>	<b>85.6</b>			<b>3.1</b>	<b>2.5</b>			<b>5.2</b>	<b>4.5</b>
Maíz amiláceo	0,6	0,0	0,0	n.d.	n.d.	0,8	0,8	4,2	0,0
Maíz amarillo duro	0,1	0,0	0,0	n.d.	n.d.	0,1	0,2	24,9	0,0
Papa	2,3	0,4	0,2	-43,8	-0,7	7,4	6,1	-18,5	-0,6
Yuca	0,0	0,0	0,0	n.d.	n.d.	0,0	0,0	n.d.	n.d.
Trigo	0,1	0,0	0,0	n.d.	n.d.	0,1	0,1	2,7	0,0
Cebada grano	0,1	0,0	0,0	673,2	0,1	0,1	0,1	13,7	0,0
Haba grano verde	0,1	0,0	0,0	-100,0	-0,1	0,3	0,3	0,2	0,0
Cebolla	1,3	0,0	0,0	n.d.	n.d.	1,3	2,2	73,8	0,5
Alfalfa	72,2	43,4	43,4	0,0	0,0	388,9	415,2	6,7	4,4
Palto	4,1	0,4	0,4	23,3	1,0	5,5	5,4	-3,5	-0,2
Manzano	0,3	0,0	0,0	n.d.	n.d.	0,5	0,5	-4,1	0,0
Vid	3,4	0,0	0,0	n.d.	n.d.	4,8	5,1	6,9	0,5
Olivo	0,5	0,0	0,1	248,3	1,9	0,3	0,2	-25,6	-0,2
Chirimoyo	0,2	0,0	0,0	n.d.	n.d.	0,2	0,2	8,8	0,0
Damasco	0,4	0,0	0,0	n.d.	n.d.	0,0	0,0	n.d.	n.d.
<b>SECTOR PECUARIO</b>	<b>14.4</b>			<b>2.0</b>	<b>0.4</b>			<b>-1.8</b>	<b>-0.3</b>
Carne de ave 4/	0,3	0,0	0,0	5,1	0,0	0,1	0,1	-1,0	0,0
Carne de Alpaca 4/	0,2	0,0	0,0	-23,4	-0,1	0,1	0,1	-11,1	0,0
Carne de Llama 4/	0,2	0,0	0,0	-11,7	0,0	0,1	0,1	1,2	0,0
Carne de caprino 4/	0,0	0,0	0,0	12,3	0,0	0,0	0,0	-42,9	0,0
Carne de ovino 4/	0,2	0,0	0,0	-21,2	-0,1	0,1	0,1	-13,8	0,0
Carne de porcino 4/	1,4	0,0	0,0	3,5	0,1	0,4	0,4	-2,2	0,0
Carne de vacuno 4/	2,5	0,1	0,1	18,0	0,6	0,8	0,8	3,1	0,1
Huevo	0,4	0,0	0,0	10,4	0,1	0,1	0,1	8,5	0,0
Leche	9,1	1,3	1,3	-2,5	-0,3	10,9	10,6	-3,2	-0,3
<b>SECTOR AGROPECUARIO</b>	<b>100,0</b>			<b>2,9</b>	<b>2,9</b>			<b>4,2</b>	<b>4,2</b>

1/ Cifras preliminares.

2/ A precios de 2007

3/ En base a la estructura de similar periodo de 2014.

4/ Peso neto.

Fuente: Gerencia Regional de Agricultura y Riego-Moquegua

Elaboración: BCRP, Sucursal Arequipa. Departamento de Estudios Económicos.

- El **sub-sector agrícola** creció 3,1 por ciento, explicado por la mayor producción de palto (23,3 por ciento), olivo (248,3 por ciento) y cebada grano (673,2 por ciento); entre otros. En los primeros ocho meses del año, el sub-sector agrícola, mantuvo un indicador positivo de 5,2 por ciento, asociado a la mayor producción de alfalfa (6,7 por ciento), vid (6,9 por ciento) y cebolla (73,8 por ciento).
- La **producción pecuaria** registró un indicador positivo de 2,0 por ciento, determinado por los mayores niveles de producción de carne de vacuno (18,0 por ciento) y carne de porcino (3,5 por ciento). Entre enero y agosto, la producción pecuaria registró una contracción de 1,8 por ciento con respecto al mismo periodo del año 2014, resultado de la caída de la línea de leche fresca (-3,2 por ciento), carne de porcino (-2,2 por ciento) y carne de ave (-1,0 por ciento).

En agosto, la actividad pesquera registró una mejora de 91,4 por ciento interanual, debido a la mayor captura de anchoveta para la pesca industrial, además de la de consumo humano directo (73,7 por ciento). En el periodo acumulado a agosto, el sector reportó una contracción de 43,8 por ciento.

### Producción pesquera 1/ 2/

(En TM)

	Agosto			Enero - Agosto		
	2014	2015	Var.%	2014	2015	Var.%
<b>Consumo Humano Directo</b>	<b>842</b>	<b>1 463</b>	<b>73,7</b>	<b>18 249</b>	<b>10 520</b>	<b>-42,4</b>
Fresco	536	999	86,3	9 363	7 019	-25,0
Congelado	306	464	51,8	8 886	3 502	-60,6
<b>Consumo Humano Indirecto</b>	<b>0</b>	<b>2 516</b>	<b>n.d.</b>	<b>145 857</b>	<b>81 597</b>	<b>-44,1</b>
<b>SECTOR PESCA 2/</b>			<b>91,4</b>			<b>-43,8</b>

1/ Cifras preliminares.

2/ A precios de 2007.

Fuente: Ministerio de la Producción.

Elaboración: BCRP, Sucursal Arequipa, Departamento de Estudios Económicos.

### Cotización de la harina de pescado

(US\$/tonelada - Hamburgo)

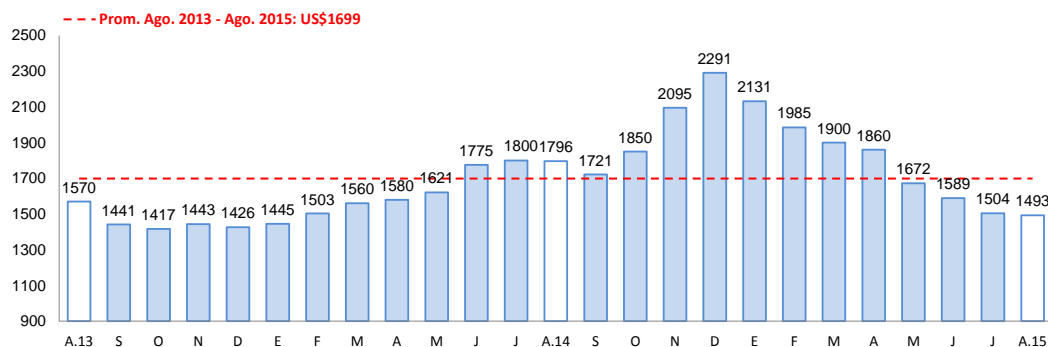

Fuente: Bloomberg.

Elaboración: BCRP, Sucursal Arequipa, Departamento de Estudios Económicos

- En agosto, la **actividad pesquera** creció 91,4 por ciento interanual, debido a la mayor extracción de anchoveta dirigida al consumo humano indirecto, así como de la mayor extracción de especies marinas para el consumo humano directo (73,7 por ciento), tanto en la líneas de fresco (86,3 por ciento) como de congelado (51,8 por ciento).
- En el período acumulado, la actividad reportó una disminución de 43,8 por ciento, debido al menor desembarque de pescados y mariscos dirigido al consumo humano directo (-42,4 por ciento), ligado a sus líneas de fresco (-25,0 por ciento) y congelado (-60,6 por ciento).
- En agosto, el precio promedio de la **harina de pescado** fue US\$ 1 493,0 por tonelada, resultado inferior en 16,9 por ciento, en el período interanual, e inferior en 0,7 por ciento en relación al mes anterior

La producción minera creció 5,2 por ciento en el interanual de agosto, debido a la mayor producción de cobre (8,2 por ciento) y molibdeno (17,8 por ciento). Entre los meses de enero a agosto, el sector registró una disminución de 2,6 por ciento, resultado de la menor extracción de volúmenes de cobre, oro y plata.

## Producción Minera 1/

(Var. % real respecto al mismo periodo del año anterior)

Mineral	Estructura Porcentual 2013 2/	Agosto			Enero - Agosto				
		2014	2015	Var.%	Contribución 3/	2014	2015	Var.%	Contribución 3/
Cobre (TMF)	73,7	13 404	14 498	8,2	5,9	121 291	120 625	-0,5	-0,4
Oro (KFG)	8,5	303	145	-52,2	-3,4	2 452	1 074	-56,2	-3,3
Plata (KGF)	3,5	8 870	7 634	-13,9	-0,5	80 901	64 929	-19,7	-0,7
Molibdeno (TMF)	14,2	299	352	17,8	3,1	2 501	2 776	11,0	1,8
<b>SECTOR MINERÍA 2/</b>	<b>100,0</b>			<b>5,2</b>	<b>5,2</b>			<b>-2,6</b>	<b>-2,6</b>

1/ Cifras preliminares.

2/ A precios de 2007

3/ En base a la estructura de similar periodo de 2014.

Fuente: Ministerio de Energía y Minas.

Elaboración: BCRP, Sucursal Arequipa. Departamento de Estudios Económicos.

- En agosto, la **actividad minera** se incrementó en 5,2 por ciento interanual, debido a la mayor producción de cobre (8,2 por ciento) y molibdeno (17,8 por ciento), mientras que se registró menor extracción de oro (-52,2 por ciento) y plata (-13,9 por ciento).
- En lo que va del año, el sector reportó un indicador negativo de 2,6 debido a la menor extracción de volúmenes de cobre (-0,5 por ciento), oro (-56,2 por ciento) y plata (-19,7 por ciento).

## Variación de la producción minera 1/

(Var.% real respecto a similar mes del año anterior)

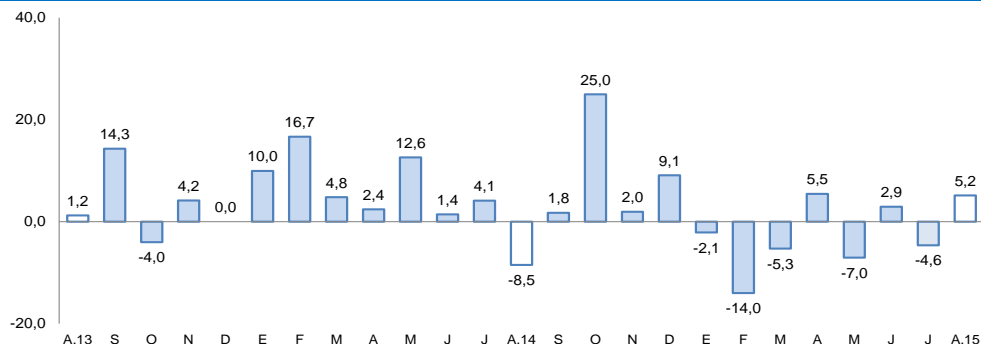

1/ A precios de 2007

Fuente: Ministerio de Energía y Minas.

Elaboración: BCRP, Sucursal Arequipa. Departamento de Estudios Económicos

La producción manufacturera, registró un indicador negativo de 1,5 por ciento interanual; mientras que en los primeros ocho meses del año mantuvo una variación positiva de 1,7 por ciento.

## Producción manufacturera 1/

(Variación % real respecto al mismo periodo del año anterior)

Ramas de actividad	Estructura porcentual 2013 1/	Agosto		Enero - Agosto	
		Var.%	Contribución 2/	Var.%	Contribución 2/
<b>MANUFACTURA PRIMARIA</b>					
Conservas y congelado pescado	0,7	4266,7	0,6	-46,3	-0,5
Harina y aceite de pescado	0,3	100,0	-0,1	-16,1	-0,1
Cobre blister	57,5	2,9	1,4	2,0	1,0
Cátodos de cobre	40,2	-7,2	-3,6	2,9	1,4
Oro refinado	0,2	-52,4	-0,1	-11,6	-0,1
Plata refinada	1,1	4,8	0,1	-3,2	0,0
<b>SECTOR MANUFACTURA</b>	<b>100,0</b>	<b>-1,5</b>	<b>-1,5</b>	<b>1,7</b>	<b>1,7</b>

1/ A precios de 1994.

2/ En base a la estructura de similar periodo de 2014.

Fuente: Ministerios de la Producción y Energía y Minas

Elaboración: BCRP, Sucursal Arequipa. Departamento de Estudios Económicos.

- La **manufactura primaria** en Moquegua en el mes de agosto tuvo una variación negativa de 1,5 por ciento en comparación a igual mes del año 2014, determinada por la menor producción de cátodos de cobre (-7,2 por ciento) y de oro (52,4 por ciento).
- En el periodo acumulado al mes de agosto, se incrementó 1,7 por ciento respecto a igual período del año anterior, debido al comportamiento positivo observado en la producción de cobre blister (2,0 por ciento) y cátodos de cobre (2,9 por ciento).

**El empleo formal en las empresas de más de 10 trabajadores, en la ciudad de Moquegua en el mes de agosto creció 19,0 por ciento. En los primeros ocho meses del año, acumuló una variación positiva de 9,5 por ciento.**

## Ciudad de Moquegua: Índice mensual de empleo en empresas privadas formales de 10 a más trabajadores (Octubre 2010 = 100)

	Agosto			Enero - Agosto		
	2014	2015	Var.%	2014	2015	Var.%
Extractiva 2/	94,7	105,3	11,2	373,3	421,9	13,0
Industria manufacturera	143,3	166,7	16,3	628,3	665,0	5,8
Comercio	92,4	88,0	-4,8	378,3	392,1	3,6
Transporte, almacenes y comunicaciones	81,6	144,4	-100,0	383,1	327,6	-14,5
Servicios 3/	77,5	83,7	8,0	469,2	469,7	0,1
<b>Total</b>	<b>82,7</b>	<b>98,4</b>	<b>19,0</b>	<b>442,8</b>	<b>485,1</b>	<b>9,5</b>

Nota: La información corresponde al primer día de cada mes.

1/ Cifras preliminares.

2/ Conformada por las subramas agricultura, pesca y minería.

3/ Conformada por las subramas servicios prestados a empresas, restaurantes y hoteles, establecimientos financieros, enseñanza, servicios sociales y comunales; y electricidad, gas y agua.

Fuente: MTPE - Encuesta Nacional de Variación del Empleo (ENVME)

Elaboración: BCRP, Sucursal Arequipa. Departamento de Estudios Económicos.

- El **empleo** en la ciudad de Moquegua en empresas privadas formales de 10 a más trabajadores, mostró una evolución positiva de 19,0 por ciento, debido al buen ritmo de demanda de los sectores: industria manufacturera (16,3 por ciento), extractivo (11,2 por ciento) y de servicios (8,0 por ciento); mientras que los indicadores de los sectores comercio y de transporte, almacenes y comunicaciones registraron una contracción.
- En el periodo acumulado, el empleo reportó una variación positiva de 9,5 por ciento, asociada a la mayor demanda laboral por parte de la mayoría de sectores: extractivo (13,0 por ciento), manufactura (5,8 por ciento), comercio (3,6 por ciento) y servicios (0,1 por ciento); siendo contrarrestado el resultado final, por la caída del sector de transporte, almacenes y comunicaciones (-14,5 por ciento).

## Ciudad de Moquegua: Crecimiento del empleo formal urbano

(Var.% con respecto a similar mes del año anterior)

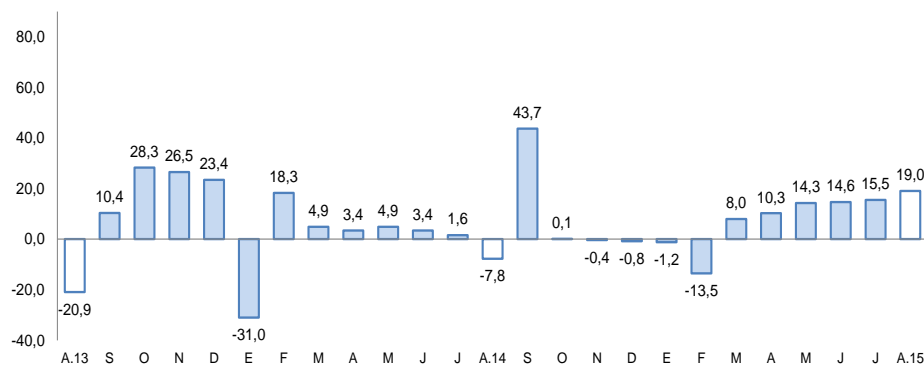

Fuente: Ministerio de Trabajo y Promoción del Empleo.



El saldo de créditos al finalizar el mes de agosto fue de S/. 708 millones, incrementándose 7,2 por ciento, respecto al mismo mes en el 2014. La banca múltiple, canalizó 58,5 por ciento del crédito total y registró un crecimiento de 20,9 por ciento; mientras que las instituciones no bancarias participaron con el 36,9 por ciento y contrajeron sus créditos 9,3 por ciento.

## Crédito Directo

(Saltres a fin de periodo en millones de nuevos soles)

	Estructura % Ago-15	Agosto		Var.% Nominal Ago-15 / Ago-14
		2014	2015	
<b>Banco de la Nación</b>	<b>4,6</b>	<b>30</b>	<b>33</b>	<b>8,5</b>
<b>Agrobanco</b>	<b>0,0</b>	<b>0</b>	<b>0</b>	<b>-</b>
<b>Banca Múltiple</b>	<b>58,5</b>	<b>343</b>	<b>414</b>	<b>20,9</b>
<b>Instituciones No Bancarias</b>	<b>36,9</b>	<b>288</b>	<b>261</b>	<b>-9,3</b>
Financieras	7,9	77	56	-27,0
Cajas Municipales	28,9	211	205	-2,8
Cajas Rurales	0,0	0	0	-
Edpymes	0,0	0	0	-27,6
Arrendamiento Financiero	0,0	0	0	-
<b>TOTAL</b>	<b>100,0</b>	<b>661</b>	<b>708</b>	<b>7,2</b>
<b>Empresas 1/</b>	<b>54,4</b>	<b>377</b>	<b>385</b>	<b>2,2</b>
<b>Personas</b>	<b>45,6</b>	<b>284</b>	<b>323</b>	<b>13,8</b>
Consumo	33,5	210	237	12,8
Hipotecario	12,2	74	86	16,6
MN	85,6	556	606	9,0
ME	14,4	105	102	-2,7
ME (Mil. US\$)		37	32	-14,5

1/ Ajuste en Créditos a Empresas

Fuente: SBS y AFP

- La **cartera morosa** en el mes de julio 2015 fue de 5,0 por ciento, con un aumento de 0,2 puntos respecto a igual mes del año 2014; correspondiendo las tasas más elevadas a las Edpymes con el 17,5 por ciento; Cajas Municipales de Ahorro y Crédito con el 6,0 por ciento y las Empresas Financieras con el 5,8 por ciento.

## Variación del crédito directo

(Var.% con respecto a similar mes del año anterior)

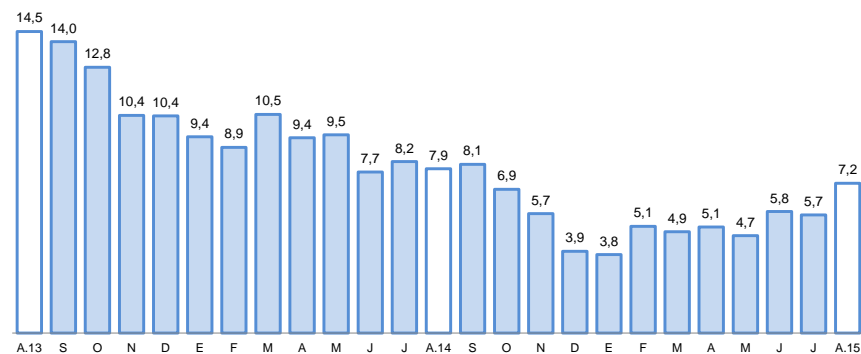

Fuente: Superintendencia de Banca, Seguros y AFP.

## Tasa de morosidad 1/

(Porcentaje)

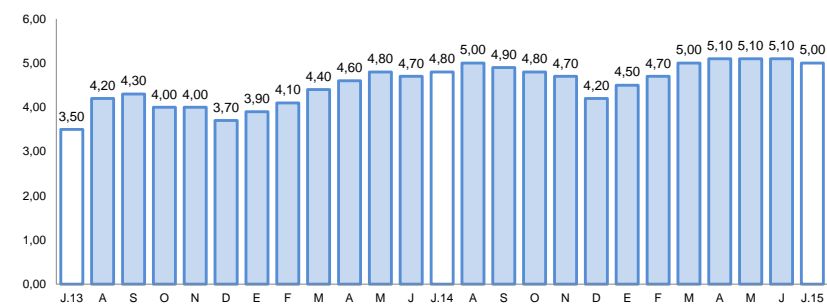

1/ Morosidad = (créditos vencites + créditos en cobranza judicial) / colocaciones brutas  
Fuente: Superintendencia de Banca, Seguros y AFP.

Los depósitos (S/. 824 millones) registraron una variación positiva de 11,7 por ciento al compararlos con igual mes del año anterior, relacionado al incremento de los depósitos a la vista, plazo y ahorros. La expansión de los depósitos en M/N y M/E fue de 4,0 por ciento y 39,7 por ciento, respectivamente.

## Depósitos

(Saltres a fin de periodo en millones de nuevos soles)

	Estructura % Ago-15	Agosto		Var.% Nominal Ago-15 / Ago-14
		2014	2015	
<b>Banco de la Nación</b>	<b>19,6</b>	<b>168</b>	<b>162</b>	<b>-3,6</b>
<b>Banca Múltiple</b>	<b>61,6</b>	<b>426</b>	<b>508</b>	<b>19,1</b>
<b>Instituciones No Bancarias</b>	<b>18,8</b>	<b>144</b>	<b>155</b>	<b>7,5</b>
Financieras	1,0	8	8	-0,3
Cajas Municipales	17,8	136	147	8,0
Cajas Rurales	0,0	0	0	-
<b>TOTAL</b>	<b>100,0</b>	<b>738</b>	<b>824</b>	<b>11,7</b>
Vista	28,1	195	232	18,6
Ahorro	42,0	296	346	16,8
A plazo	29,9	246	246	0,0
MN	73,2	580	603	4,0
ME	26,8	158	221	39,7
ME (Mill. US\$)	8,3	56	68	22,8

Fuente: SBS y AFP

## Variación de los depósitos

(Var.% con respecto a similar mes del año anterior)

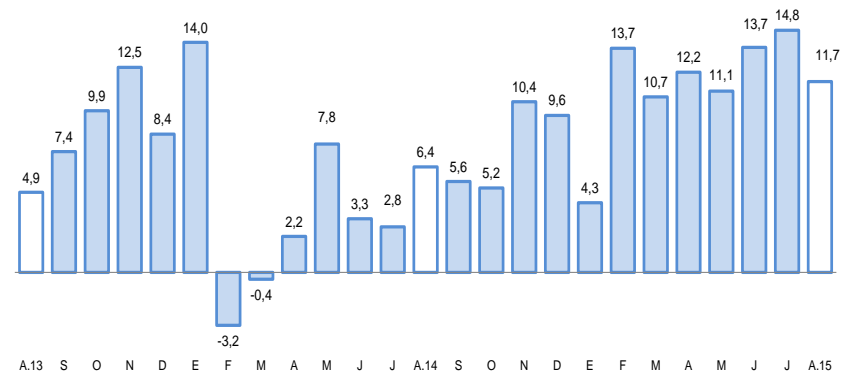

Fuente: Superintendencia de Banca, Seguros y AFP.



El gasto de capital registró en agosto una variación negativa de 44,2 por ciento interanual, en cifras reales. El gasto acumulado en los ocho meses del presente año, disminuyó 51,4 por ciento en relación al comparativo anual.

## Gasto de Capital 1/ 2/

(En millones de nuevos soles)

	Agosto			Enero- Agosto		
	2014	2015	Var.%real	2014	2015	Var.%real
Gobierno Nacional	1	7	546,3	28	17	-42,2
Gobierno Regional	20	13	-36,8	147	56	-63,1
Gobiernos locales	32	10	-68,1	148	89	-41,5
<b>Total</b>	<b>53</b>	<b>30</b>	<b>-44,2</b>	<b>323</b>	<b>163</b>	<b>-51,4</b>

1/ Información actualizada al 31 de agosto de 2015.

2/ Comprende la adquisición de activos no financieros

Fuente: Ministerio de Economía y Finanzas.

Elaboración: BCRP, Sucursal Arequipa. Departamento de Estudios Económicos.

## Variación de la Inversión Pública

(Var.% real con respecto a similar mes del año anterior)

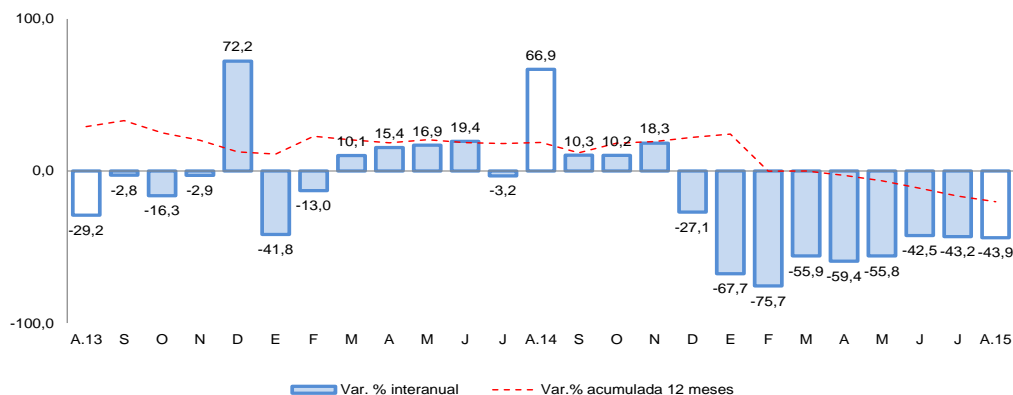

Fuente: Ministerio de Economía y Finanzas.

En agosto, el **gasto de capital** disminuyó 44,2 por ciento al compararlo con el gasto efectuado en similar mes del año anterior, resultado de los menores gastos ejecutados por el Gobierno Regional y los gobiernos locales.

Los principales proyectos ejecutados por el **Gobierno Nacional** en agosto fueron: “Construcción del Establecimiento Penitenciario de Moquegua” (S/. 2,4 millones); “Instalación del Servicio de Infraestructura del Reservorio en el Sector Canal Mocko-Distrito de San Cristóbal” (S/. 1,2 millones); Mejoramiento de los Servicios de Bienestar Universitario de la Universidad Nacional de Moquegua”, (S/. 657 mil) y “Mejoramiento del Servicio de Agua para Riego en el Anexo Santa Cruz, Distrito de Quinistaquillas” (S/. 596 mil).

En el **Gobierno Regional** se destinó a “Ampliación de la Frontera Agrícola Lomas de Ilo” (S/. 5,3 millones); “Ampliación y Mejoramiento del Hospital de Moquegua” con S/. (1,2 millones); “Mejoramiento de la Red Vial Departamental Moquegua-Arequipa Tramo MO 108” (S/. 873 mil) y “Mejoramiento del Servicio Educativo de la I.E. San Antonio, Distrito de Moquegua” (con S/. 667 mil).

Los proyectos más importantes emprendidos por los **gobiernos locales** fueron: “Mejoramiento de los Servicios e Implementación de los Centros de Educación Inicial de Yunga” (S/. 628 mil); “Mejoramiento de los Accesos Viales y Construcción del Puente Carrozable en el Sector Huaracanito-Distrito de Moquegua” (S/. 562 mil); “Construcción de Puentes Carrozables en el Distrito de Omate” (S/. 417 mil) y “Mejoramiento de Infraestructura en la I.E. Mariano Urquieta, (S/. 400 mil).