



# **Moquegua: Síntesis de Actividad Económica - Julio 2015 -**

**Departamento de Estudios Económicos  
Sucursal Arequipa**

Lunes, 20 de octubre del 2015

El Banco Central de Reserva del Perú (BCRP) ha considerado presentar un conjunto de indicadores sectoriales de actividad económica con la finalidad de poder realizar el seguimiento del desempeño de la economía departamental. Para el sector real, se ha utilizado el Valor Bruto de Producción a precios del año 2007 para los sectores disponibles. Cabe señalar que a partir de enero 2014, el Instituto Nacional de Estadística (INEI) ha realizado el cambio de año base (de 1994 a 2007) para la construcción del Producto Bruto Interno (PBI) nacional, estando en elaboración la desagregación departamental. En la medida que se publique referida información, el BCRP volvería a elaborar para cada departamento un indicador agregado de actividad económica.

Durante el mes de julio, los sectores agropecuario y pesquero registraron indicadores positivos de 8,9 por ciento y 38,0 por ciento, respectivamente; mientras que el sector minero cayó 4,6 por ciento en el interanual.

## Evolución de la producción agropecuaria 1/

(Evolución % real respecto a similar mes del año anterior)

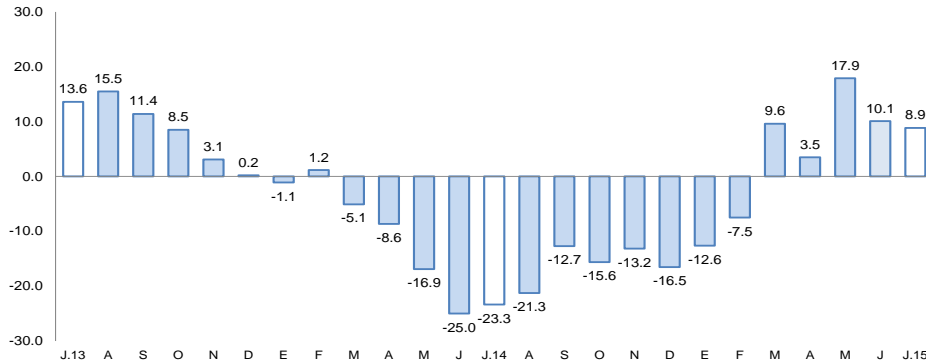

1/ A precios de 2007

Fuente: Gerencia Regional de Agricultura y Riego-Moquegua

Elaboración: BCRP, Sucursal Arequipa, Departamento de Estudios Económicos

## Evolución de la producción minera 1/

(Evolución % real respecto a similar mes del año anterior)

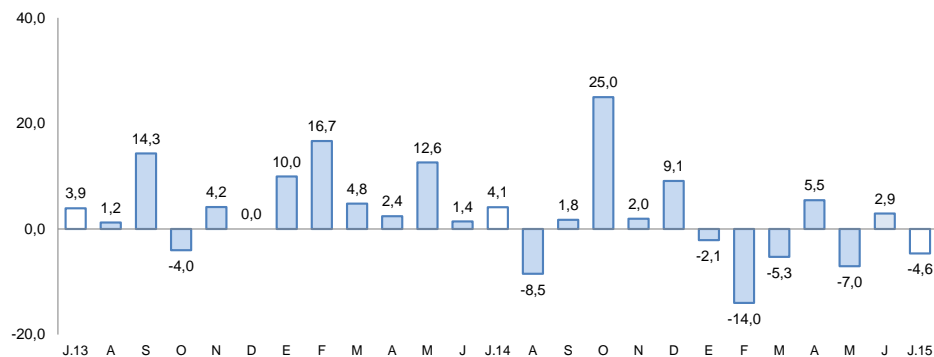

1/ A precios de 2007

Fuente: Ministerio de Energía y Minas.

Elaboración: BCRP, Sucursal Arequipa, Departamento de Estudios Económicos

## Actividad Primaria

- El **sector agropecuario** creció 8,9 por ciento, por el mayor dinamismo tanto del sub-sector agrícola (9,3 por ciento), como del sub-sector pecuario (6,5 por ciento). En los primeros siete meses, el sector agropecuario creció 4,4 por ciento.
- El **sector pesca** registro una variación positiva de 38,0 por ciento interanual, explicada por la mayor extracción de anchoveta dirigida a la pesca industrial (76,2 por ciento); mientras que disminuyó la pesca de consumo humano directo (-1,5 por ciento). Entre enero y julio, el sector acumuló una contracción de 47,1 por ciento.
- La **actividad minera** registró una contracción 4,6 por ciento respecto a similar mes de 2014, asociada a la menor producción de cobre y molibdeno, principalmente. La actividad acumuló una evolución negativa de 3,6 por ciento en los siete primeros meses del año.

En julio, la producción industrial y la inversión pública registraron indicadores negativos de 4,9 por ciento y 43,2 por ciento, respectivamente, mientras que los arribos de turistas a los establecimientos de hospedaje se incrementaron 13,7 por ciento interanual.

- La **actividad manufacturera** se contrajo 4,9 por ciento en julio, respecto a similar mes del 2014, determinada por la menor producción de cobre, tanto blíster como cátodos.. En lo que va del año, la actividad acumuló un crecimiento de 2,2 por ciento.
- El **arribo de turistas a los establecimientos de hospedaje** reportó una mejora de 13,7 por ciento en el período interanual, debido a la mayor afluencia del turismo nacional y extranjero. En los primeros siete meses del año, el flujo de turistas sostuvo un crecimiento de 9,3 por ciento.
- El **empleo formal** en empresas de más de 10 trabajadores en la ciudad de Moquegua en el mes de julio creció 15,5 por ciento, resultado de la mayor demanda de los sectores manufactura y extractivo.
- El **crédito** se incrementó en julio 5,7 por ciento, respecto a similar mes del año anterior. La **morosidad** en el mes de junio fue de 5,1 por ciento. Los **depósitos** crecieron 14,8 por ciento, en el período interanual.
- Los **gastos de capital** (S/. 41,0 millones) registraron una variación negativa de 42,6 por ciento en el período interanual, en términos reales, determinada por los menores gastos realizados por los tres niveles de gobierno. En los siete meses del año, el gasto acumulado registró una contracción de 51,5 por ciento.

## Otros indicadores de actividad económica

(Variación % respecto a similar mes del año anterior)

	Feb.15	Mar.15	Abr.15	May.15	Jun.15	Jul.15
Producción industrial 1/	↓ -3,8	↑ 13,4	↑ 2,7	↑ 3,2	↓ -1,7	↓ -4,9
Arribos a establecimientos de hospedaje	↑ 3,7	↑ 13,0	↑ 5,7	↑ 4,4	↑ 14,5	↑ 13,7
Empleo formal urbano 3/	↓ -13,5	↑ 8,0	↑ 10,3	↑ 14,3	↑ 14,6	↑ 15,5
Crédito total 2/	↑ 5,1	↑ 4,9	↑ 5,1	↑ 4,7	↑ 5,8	↑ 5,7
Inversión Pública 1/	↓ -72,2	↓ -54,5	↓ -59,4	↓ -55,8	↓ -42,5	↓ -43,2

1/ En términos reales

2/ En términos nominales

3/ En empresas de 10 a más trabajadores situadas en la ciudad de Moquegua

Fuentes: BCRP - Sucursal Arequipa, SBS, MTPE y MEF.

El sector agropecuario registró un crecimiento de 8,9 por ciento, asociado al mayor dinamismo tanto del sub-sector agrícola (9,3 por ciento) como del sub-sector pecuario (6,5 por ciento). En el período acumulado, reportó una evolución positiva de 4,4 por ciento.

## Producción de principales productos agropecuarios 1/

(Miles de toneladas)

Subsectores	Estructura Porcentual 2013 2/	Julio			Enero - Julio				
		2014	2015	Var.%	Contribución al crecimiento 3/		2014	2015	Var.%
<b>SECTOR AGRICOLA</b>	<b>85.6</b>			<b>9.3</b>	<b>7.7</b>			<b>5.5</b>	<b>4.7</b>
Maíz amiláceo	0,6	0,0	0,0	42,3	0,1	0,8	0,8	3,5	0,0
Maíz amarillo duro	0,1	0,0	0,0	-61,6	-0,2	0,1	0,2	11,4	0,0
Papa	2,3	0,8	0,3	-64,1	-2,2	7,1	5,9	-17,1	-0,6
Yuca	0,0	0,0	0,0	n.d.	n.d.	0,0	0,0	n.d.	n.d.
Trigo	0,1	0,0	0,0	23,8	0,0	0,1	0,1	-19,8	0,0
Cebada grano	0,1	0,1	0,1	-14,4	-0,1	0,1	0,1	0,2	0,0
Haba grano verde	0,1	0,0	0,0	190,4	0,1	0,3	0,3	4,9	0,0
Cebolla	1,3	0,0	0,1	n.d.	n.d.	1,3	2,2	73,8	0,6
Alfalfa	72,2	42,9	47,4	10,5	7,5	345,6	371,8	7,6	4,9
Palto	4,1	0,3	0,6	113,2	3,6	5,2	4,9	-5,3	-0,4
Manzano	0,3	0,0	0,0	n.d.	n.d.	0,5	0,5	-4,1	0,0
Vid	3,4	0,0	0,0	n.d.	n.d.	4,8	5,1	6,9	0,5
Olivo	0,5	0,1	0,1	-46,7	-1,4	0,3	0,1	-62,3	-0,4
Chirimoyo	0,2	0,1	0,0	-60,6	-0,4	0,2	0,2	8,8	0,0
Damasco	0,4	0,0	0,0	n.d.	n.d.	0,0	0,0	n.d.	n.d.
<b>SECTOR PECUARIO</b>	<b>14.4</b>			<b>6.5</b>	<b>1.1</b>			<b>-2.4</b>	<b>-0.3</b>
Carne de ave 4/	0,3	0,0	0,0	2,9	0,0	0,1	0,1	-1,9	0,0
Carne de Alpaca 4/	0,2	0,0	0,0	-5,4	0,0	0,1	0,1	-9,4	0,0
Carne de Llama 4/	0,2	0,0	0,0	-6,5	0,0	0,0	0,0	3,0	0,0
Carne de caprino 4/	0,0	0,0	0,0	-12,2	0,0	0,0	0,0	-46,6	0,0
Carne de ovino 4/	0,2	0,0	0,0	13,9	0,0	0,1	0,1	-12,9	0,0
Carne de porcino 4/	1,4	0,1	0,1	10,3	0,2	0,3	0,3	-2,9	0,0
Carne de vacuno 4/	2,5	0,1	0,1	30,4	0,9	0,7	0,7	0,9	0,0
Huevo	0,4	0,0	0,0	21,1	0,1	0,1	0,1	8,3	0,0
Leche	9,1	1,3	1,3	-0,9	-0,1	9,6	9,3	-3,3	-0,3
<b>SECTOR AGROPECUARIO</b>	<b>100,0</b>			<b>8,9</b>	<b>8,9</b>			<b>4,4</b>	<b>4,4</b>

1/ Cifras preliminares.

2/ A precios de 2007

3/ En base a la estructura de similar periodo de 2014.

4/ Peso neto.

Fuente: Gerencia Regional de Agricultura y Riego-Moquegua

Elaboración: BCRP, Sucursal Arequipa. Departamento de Estudios Económicos.

- El **sub-sector agrícola** creció debido a la mayor producción de alfalfa (10,5 por ciento) y palto (113,2 por ciento), entre otros. En los primeros siete meses del año, el sub-sector agrícola, mantuvo un indicador positivo (5,5 por ciento), asociado a la mayor producción de alfalfa (7,6 por ciento), vid (6,9 por ciento) y cebolla (73,8 por ciento), entre otros.
- La **producción pecuaria** registró un indicador positivo, determinado básicamente por el incremento de la producción de carne de vacuno (30,4 por ciento). En los meses que van del año, la producción pecuaria registró una contracción de 2,4 por ciento, asociada principalmente a la menor producción de leche (-3,3 por ciento),

En julio, la actividad pesquera registró un crecimiento de 38,0 por ciento interanual, asociado principalmente a la mayor extracción de anchoveta dirigida al consumo humano indirecto (76,2 por ciento). En el periodo acumulado a julio, el sector mantuvo una contracción de 47,1 por ciento.

### Producción pesquera 1/ 2/

(En TM)

	Julio			Enero - Julio		
	2014	2015	Var.%	2014	2015	Var.%
<b>Consumo Humano Directo</b>	<b>892</b>	<b>879</b>	<b>-1,5</b>	<b>17 407</b>	<b>9 057</b>	<b>-48,0</b>
Fresco	627	594	-5,3	8 827	6 020	-31,8
Congelado	266	286	7,5	8 580	3 037	-64,6
<b>Consumo Humano Indirecto</b>	<b>7 749</b>	<b>13 652</b>	<b>76,2</b>	<b>145 857</b>	<b>79 081</b>	<b>-45,8</b>
<b>SECTOR PESCA 2/</b>			<b>38,0</b>			<b>-47,1</b>

1/ Cifras preliminares.

2/ A precios de 2007.

Fuente: Ministerio de la Producción.

Elaboración: BCRP, Sucursal Arequipa, Departamento de Estudios Económicos.

- En julio, la **actividad pesquera** creció 38,0 por ciento interanual, debido a la mayor extracción de anchoveta dirigida al consumo humano indirecto (76,2 por ciento), mientras que el consumo humano directo registró una caída (-1,5 por ciento), contrarrestando el resultado final del sector.
- En el período acumulado, la actividad reportó una disminución de 47,1 por ciento, ligada tanto a la menor extracción de pesca para el consumo humano directo (-48,0 por ciento), por sus líneas de fresco (-31,8 por ciento) y congelado (-64,6 por ciento); así como por la disminución de pesca con destino industrial (-45,8 por ciento).

### Cotización de la harina de pescado

(US\$/tonelada - Hamburgo)

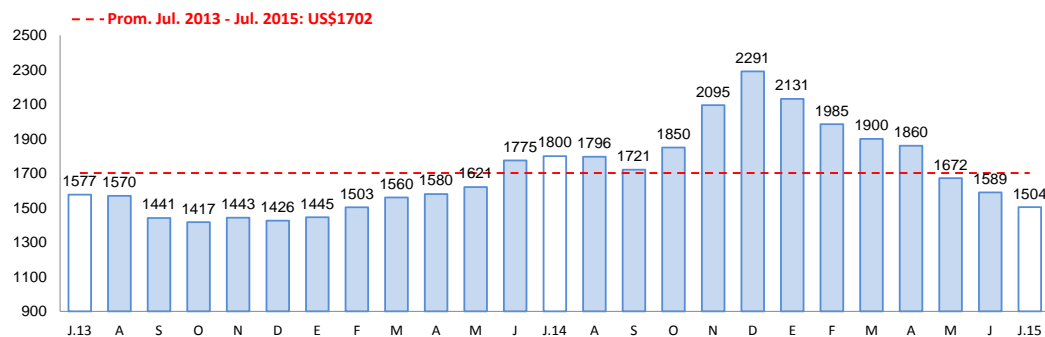

Fuente: Bloomberg.

Elaboración: BCRP, Sucursal Arequipa, Departamento de Estudios Económicos

- En julio, el precio promedio de la **harina de pescado** fue US\$ 1504,0 por tonelada, resultado inferior en 16,4 por ciento, en el período interanual, e inferior en 5,4 por ciento en relación al mes anterior

La producción minera se contrajo 4,6 por ciento en el interanual de julio, ante el menor ritmo de crecimiento del oro, principalmente. Entre los meses de enero a julio, el sector registró una disminución de 3,6 por ciento, asociada principalmente al oro, cobre y en menor medida a la plata.

## Producción Minera 1/

(Var. % real respecto al mismo periodo del año anterior)

Mineral	Estructura Porcentual 2013 2/	Julio				Enero - Julio			
		2014	2015	Var.%	Contribución 3/	2014	2015	Var.%	Contribución 3/
Cobre (TMF)	73,7	15 801	15 721	-0,5	-0,4	107 887	106 128	-1,6	-1,2
Oro (KFG)	8,5	338	158	-53,4	-3,2	2 149	929	-56,8	-3,3
Plata (KGF)	3,5	9 677	8 154	-15,7	-0,5	72 031	57 295	-20,5	-0,7
Molibdeno (TMF)	14,2	386	375	-2,7	-0,5	2 202	2 425	10,1	1,6
<b>SECTOR MINERÍA 2/</b>	<b>100,0</b>			<b>-4,6</b>	<b>-4,6</b>			<b>-3,6</b>	<b>-3,6</b>

1/ Cifras preliminares.

2/ A precios de 2007

3/ En base a la estructura de similar periodo de 2014.

Fuente: Ministerio de Energía y Minas.

Elaboración: BCRP, Sucursal Arequipa, Departamento de Estudios Económicos.

- En julio, la **actividad minera** se redujo 4,6 por ciento interanual, destacándose los niveles negativos de la extracción de todos los minerales, principalmente de cobre.

- En lo que va del año, el sector reportó un indicador negativo de 3,6 debido a la menor extracción de cobre, además de oro y plata.

## Variación de la producción minera 1/

(Var.% real respecto a similar mes del año anterior)

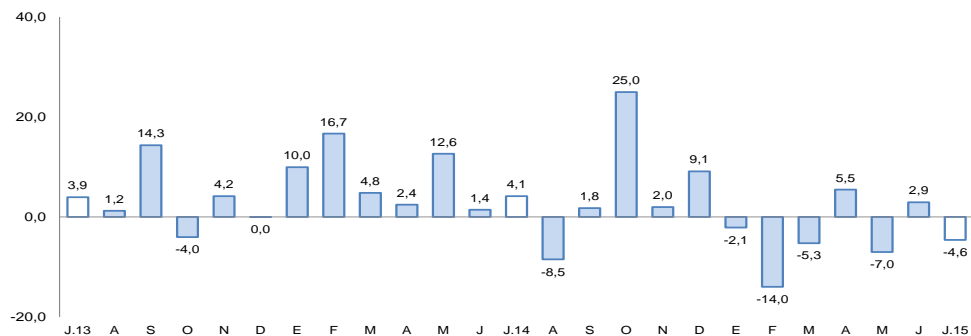

1/ A precios de 2007

Fuente: Ministerio de Energía y Minas.

Elaboración: BCRP, Sucursal Arequipa, Departamento de Estudios Económicos

La producción manufacturera, registró un indicador negativo de 4,9 por ciento interanual; mientras que en los primeros siete meses del año mantuvo una variación positiva de 2,2 por ciento.

## Producción manufacturera 1/

(Variación % real respecto al mismo periodo del año anterior)

Ramas de actividad	Estructura porcentual 2013 1/	Julio		Enero - Julio	
		Var.%	Contribución 2/	Var.%	Contribución 2/
<b>MANUFACTURA PRIMARIA</b>					
Conservas y congelado pescado	0,7	119,2	0,2	-53,5	-0,6
Harina y aceite de pescado	0,3	73,8	0,2	-18,6	-0,2
Cobre blister	57,5	-7,8	-4,1	1,9	1,0
Cátodos de cobre	40,2	-2,8	-1,3	4,5	2,1
Oro refinado	0,2	16,7	0,0	-4,8	0,0
Plata refinada	1,1	4,8	0,1	-4,6	-0,1
<b>SECTOR MANUFACTURA</b>	<b>100,0</b>	<b>-4,9</b>	<b>-4,9</b>	<b>2,2</b>	<b>2,2</b>

1/ A precios de 1994.

2/ En base a la estructura de similar periodo de 2014.

Fuente: Ministerios de la Producción y Energía y Minas

Elaboración: BCRP, Sucursal Arequipa. Departamento de Estudios Económicos.

- La **manufactura primaria** en Moquegua en el mes de julio registró una caída de 4,9 por ciento en comparación a igual mes del año 2014, determinada por la menor producción de cobre, tanto blister como cátodos.
- En el periodo acumulado al mes de julio, el sector reportó una variación positiva de 2,2 por ciento, debido al comportamiento expansivo observado en la producción de cobre blister y cátodos de cobre.

El empleo formal en las empresas de más de 10 trabajadores, en la ciudad de Moquegua en el mes de julio creció 15,5 por ciento. En los primeros siete meses del año acumuló una variación positiva de 8,6 por ciento.

### Ciudad de Moquegua: Índice mensual de empleo en empresas privadas formales de 10 a más trabajadores (Octubre 2010 = 100)

	Julio			Enero - Julio		
	2014	2015	Var.%	2014	2015	Var.%
Extractiva 2/	94,7	105,3	11,1	325,9	369,3	13,3
Industria manufacturera	143,3	170,0	18,6	556,7	581,7	4,5
Comercio	93,6	96,9	3,5	332,1	348,1	4,8
Transporte, almacenes y comunicaciones	78,0	-	-100,0	342,3	255,4	-25,4
Servicios 3/	165,6	168,3	1,6	430,5	427,9	-0,6
<b>Total</b>	<b>141,2</b>	<b>163,1</b>	<b>15,5</b>	<b>401,5</b>	<b>435,9</b>	<b>8,6</b>

Nota: La información corresponde al primer día de cada mes.

1/ Cifras preliminares.

2/ Conformada por las subramas agricultura, pesca y minería.

3/ Conformada por las subramas servicios prestados a empresas, restaurantes y hoteles, establecimientos financieros, enseñanza, servicios sociales y comunales; y electricidad, gas y agua.

Fuente: MITPE - Encuesta Nacional de Variación del Empleo (ENVME)

Elaboración: BCRP, Sucursal Arequipa. Departamento de Estudios Económicos.

- El **empleo** en la ciudad de Moquegua en empresas privadas formales de 10 a más trabajadores, registró una variación positiva de 15,5 por ciento, debido al buen ritmo de demanda de la mayoría de sectores, siendo los principales: industria manufacturera (18,6 por ciento) y extractivo (11,1 por ciento).
- Entre enero y julio, acumuló una variación positiva de 8,6 por ciento, asociada a la mayor demanda laboral por parte de los sectores extractivo (13,3 por ciento), comercio (4,8 por ciento) y manufactura (4,5 por ciento); mientras que el sector servicios tuvo una ligera variación negativa (-0,6 por ciento).

### Ciudad de Moquegua: Crecimiento del empleo formal urbano (Var.% con respecto a similar mes del año anterior)

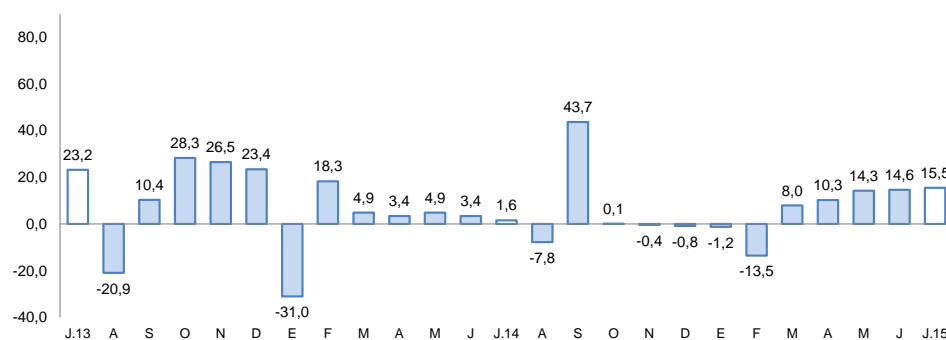

Fuente: Ministerio de Trabajo y Promoción del Empleo.



El saldo de créditos al finalizar el mes de julio fue de S/. 697 millones, incrementándose 5,7 por ciento, respecto a julio del 2014. La banca múltiple, canalizó 58,5 por ciento del crédito total y registró un crecimiento de 18,8 por ciento en este período; mientras que las instituciones no bancarias participaron con el 36,8 por ciento y contrajeron sus créditos 10,5 por ciento.

## Crédito Directo

(Saltres a fin de periodo en millones de nuevos soles)

	Estructura % Jul-15	Julio		Var.% Nominal Jul-15 / Jul-14
		2014	2015	
<b>Banco de la Nación</b>	<b>4,7</b>	<b>30</b>	<b>33</b>	<b>10,1</b>
<b>Agrobanco</b>	<b>0,0</b>	<b>0</b>	<b>0</b>	<b>-</b>
<b>Banca Múltiple</b>	<b>58,5</b>	<b>343</b>	<b>408</b>	<b>18,8</b>
<b>Instituciones No Bancarias</b>	<b>36,8</b>	<b>287</b>	<b>257</b>	<b>-10,5</b>
Financieras	8,0	76	56	-26,7
Cajas Municipales	28,8	210	201	-4,6
Cajas Rurales	0,0	0	0	-
Edpymes	0,0	0	0	-20,6
Arrendamiento Financiero	0,0	0	0	-
<b>TOTAL</b>	<b>100,0</b>	<b>660</b>	<b>697</b>	<b>5,7</b>
<b>Empresas 1/</b>	<b>54,4</b>	<b>380</b>	<b>379</b>	<b>-0,3</b>
<b>Personas</b>	<b>45,6</b>	<b>280</b>	<b>318</b>	<b>13,7</b>
Consumo	33,4	207	233	12,8
Hipotecario	12,2	73	85	16,4
MN	85,0	549	592	7,8
ME	15,0	110	105	-5,0
ME (Mill. US\$)		40	33	-16,7

1/ Ajuste en Créditos a Empresas

Fuente: SBS y AFP

- La **cartera morosa** correspondiente al mes de junio del 2015 fue de 5,1 por ciento, con un aumento de 0,4 puntos respecto a junio del año 2014; correspondiendo las tasas más elevadas a las Edpymes con el 10,9 por ciento; Cajas Municipales de Ahorro y Crédito con el 6,4 por ciento y las Empresas Financieras con el 6,0 por ciento.

## Variación del crédito directo

(Var.% con respecto a similar mes del año anterior)

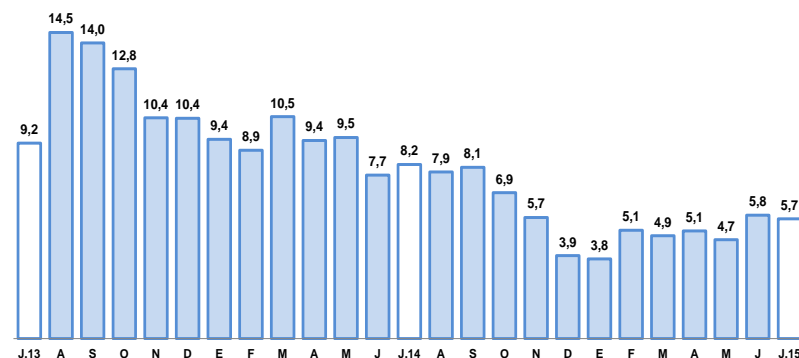

Fuente: Superintendencia de Banca, Seguros y AFP.

## Tasa de morosidad 1/

(Porcentaje)

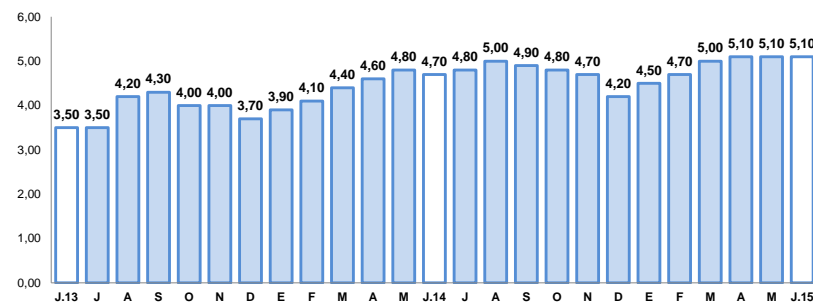

1/ Morosidad = (créditos vencites + créditos en cobranza judicial) / colocaciones brutas  
Fuente: Superintendencia de Banca, Seguros y AFP.

Los depósitos (S/. 852 millones) registraron una variación positiva de 14,8 por ciento al compararlos con igual mes del año anterior, debido al incremento de los depósitos a la vista, a plazo y ahorros. La expansión de los depósitos en M/N y M/E fue de 11,9 por ciento y 25,1 por ciento, respectivamente.

## Depósitos

(Saltres a fin de periodo en millones de nuevos soles)

	Estructura % Jul-15	Julio		Var.% Nominal Jul-15 / Jul-14
		2014	2015	
<b>Banco de la Nación</b>	<b>21,4</b>	<b>162</b>	<b>183</b>	<b>13,0</b>
<b>Banca Múltiple</b>	<b>60,5</b>	<b>435</b>	<b>516</b>	<b>18,5</b>
<b>Instituciones No Bancarias</b>	<b>18,1</b>	<b>146</b>	<b>154</b>	<b>5,8</b>
Financieras	0,9	8	8	-2,4
Cajas Municipales	17,2	138	146	6,2
Cajas Rurales	0,0	0	0	-
<b>TOTAL</b>	<b>100,0</b>	<b>742</b>	<b>852</b>	<b>14,8</b>
Vista	29,4	205	250	21,9
Ahorro	41,3	301	352	17,1
A plazo	29,3	236	250	5,8
MN	75,7	577	645	11,9
ME	24,3	166	207	25,1
ME (Mill. US\$)	7,6	59	65	9,7

Fuente: SBS y AFP

## Variación de los depósitos

(Var.% con respecto a similar mes del año anterior)

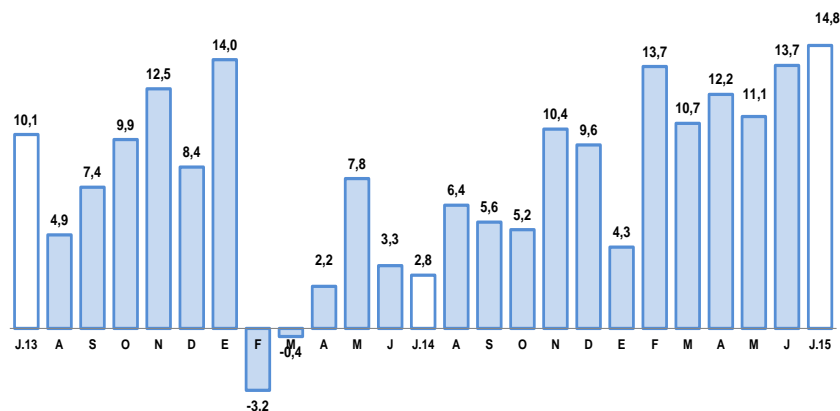

Fuente: Superintendencia de Banca, Seguros y AFP.

El gasto de capital registró en julio una variación negativa de 42,6 por ciento interanual, en cifras reales. El gasto acumulado en los siete meses del presente año, disminuyó 51,5 por ciento en términos reales respecto a igual lapso del año 2014.

## Gasto de Capital 1/ 2/ (En millones de nuevos soles)

	Julio			Enero-Julio		
	2014	2015	Var.%real	2014	2015	Var.%real
Gobierno Nacional	5	3	-42,1	27	11	-60,5
Gobierno Regional	35	8	-77,9	127	44	-66,4
Gobiernos locales	29	30	-0,1	116	80	-33,2
<b>Total</b>	<b>69</b>	<b>41</b>	<b>-42,6</b>	<b>270</b>	<b>135</b>	<b>-51,5</b>

1/ Información actualizada al 31 de julio de 2015.

2/ Comprende la adquisición de activos no financieros

Fuente: Ministerio de Economía y Finanzas.

Elaboración: BCRP, Sucursal Arequipa. Departamento de Estudios Económicos.

- En julio, el **gasto de capital** disminuyó 42,6 por ciento al compararla con el gasto efectuado en similar mes del año anterior, resultado de los menores gastos ejecutados por los tres niveles de gobierno.

Los principales proyectos ejecutados por el **Gobierno Nacional** se orientaron especialmente al “Creación de la Infraestructura del Cerco Perimétrico en la Sede Ilo”, con una inversión de S/. 521 mil; “Creación del Complejo Deportivo y Recreacional en el Centro Poblado de Chen Chen” con una inversión de S/. 428 mil y “Mejoramiento de los Servicios de Bienestar Universitario de la Sede Ilo”, con una inversión de S/. 298 mil.

En el **Gobierno Regional** destacan: “Ampliación de la Frontera Agrícola Lomas de Ilo- Moquegua” con S/. 1,0 millones; “Mejoramiento de la Red Vial Departamental Moquegua-Arequipa, Tramo MO-108 Torata- Mollebaya” con S/. 692 mil y “Mejoramiento y Rehabilitación de la Red Vial Departamental de la Ruta MO-103 Tramo EMP. 36B” con S/. 669 mil.

Los proyectos más importantes emprendidos por los **gobiernos locales** fueron : “Instalación y Mejoramiento de los Sistemas de Agua, Alcantarillado y Almacenamiento II Etapa en el Distrito de Moquegua” con S/. 16,2 millones; “Ampliación y Mejoramiento de Infraestructura Vial Vía Panamericana a Calle 47 de Pampa Inalámbrica, Distrito de Ilo”, con un monto de S/. 588 mil y “Mejoramiento del Servicio Público de Promoción y Comercialización en el Campo Ferial Municipal de la Provincia de Ilo” con S/. 518 mil.

## Variación de la Inversión Pública (Var.% real con respecto a similar mes del año anterior)

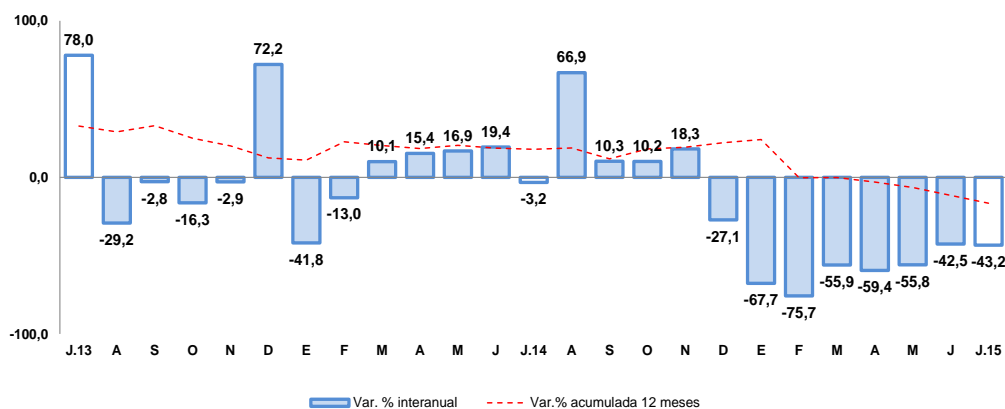

Fuente: Ministerio de Economía y Finanzas.