



Moquegua: Síntesis de Actividad Económica - Junio 2015 -

**Departamento de Estudios Económicos
Sucursal Arequipa**

Lunes, 21 de setiembre del 2015

El Banco Central de Reserva del Perú (BCRP) ha considerado presentar un conjunto de indicadores sectoriales de actividad económica con la finalidad de poder realizar el seguimiento del desempeño de la economía departamental. Para el sector real, se ha utilizado el Valor Bruto de Producción a precios del año 2007 para los sectores disponibles. Cabe señalar que a partir de enero 2014, el Instituto Nacional de Estadística (INEI) ha realizado el cambio de año base (de 1994 a 2007) para la construcción del Producto Bruto Interno (PBI) nacional, estando en elaboración la desagregación departamental. En la medida que se publique referida información, el BCRP volvería a elaborar para cada departamento un indicador agregado de actividad económica.

Durante el mes de junio, los sectores agropecuario, pesquero y minero registraron indicadores positivos de 10,1, 66,4 y 2,9 por ciento, respectivamente.

Evolución de la producción agropecuaria 1/

(Evolución % real respecto a similar mes del año anterior)

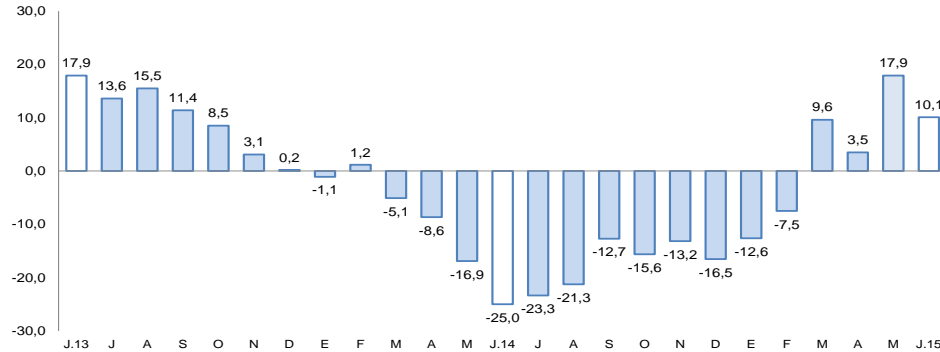

1/ A precios de 2007

Fuente: Gerencia Regional de Agricultura y Riego-Moquegua

Elaboración: BCRP, Sucursal Arequipa, Departamento de Estudios Económicos

Evolución de la producción minera 1/

(Evolución % real respecto a similar mes del año anterior)

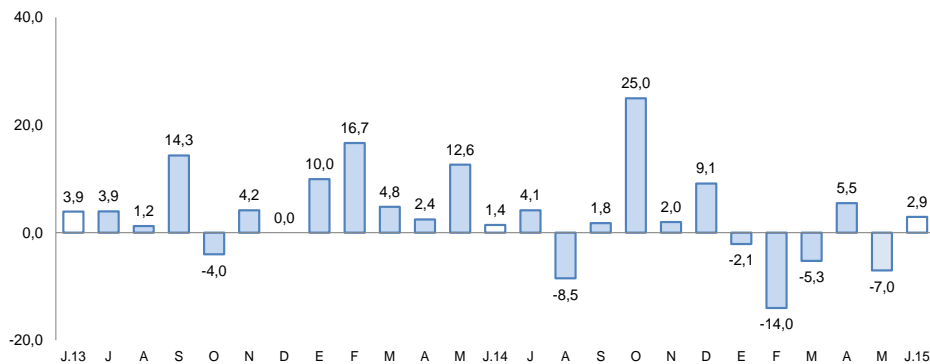

1/ A precios de 2007

Fuente: Ministerio de Energía y Minas.

Elaboración: BCRP, Sucursal Arequipa, Departamento de Estudios Económicos

Actividad Primaria

- El **sector agropecuario** creció 10,1 por ciento, por el mayor dinamismo del sub-sector agrícola (12,1 por ciento), que compensó la caída del sub-sector pecuario (-0,9 por ciento). En el primer semestre, el sector agropecuario creció 3,8 por ciento.
- El **sector pesca** registro una variación positiva de 66,4 por ciento interanual, explicada por la mayor extracción de anchoveta dirigida a la pesca industrial (203,2 por ciento); mientras que disminuyó la pesca de consumo humano directo (-42,8 por ciento). Entre enero y junio, el sector acumuló una contracción de 51,7 por ciento.
- La **actividad minera** registro un crecimiento 2,9 por ciento respecto a similar mes de 2014, asociada principalmente a la mayor producción de molibdeno y cobre. La actividad acumuló una evolución negativa de 3,4 por ciento en los seis primeros meses del año.

En junio, la producción industrial y la inversión pública registraron indicadores negativos de 1,7 por ciento y 42,5 por ciento, respectivamente, mientras que los arribos de turistas a los establecimientos de hospedaje se incrementaron 14,5 por ciento interanual.

- La **actividad manufacturera** se contrajo 1,7 por ciento en junio, respecto a similar mes del 2014, determinada por la menor producción de conservas de pescado así como de cobre blíster y plata refinada. En lo que va del año, la actividad acumuló un crecimiento de 3,5 por ciento.
- El **arribo de turistas a los establecimientos de hospedaje** reportó una mejora de 14,5 por ciento en el período interanual, debido a la mayor afluencia del turismo nacional y extranjero. En el primer semestre del año, el flujo de turistas sostuvo un crecimiento de 8,6 por ciento.
- El **empleo formal** en empresas de más de 10 trabajadores en la ciudad de Moquegua en el mes de junio creció 14,6 por ciento, resultado de la mayor demanda de los sectores extractivo y manufactura.
- El **crédito** se incrementó en junio 5,8 por ciento, respecto a similar mes del año anterior. La **morosidad** en el mes de mayo fue de 5,1 por ciento. Los **depósitos** crecieron 13,7 por ciento, en el período interanual.
- Los **gastos de capital** (S/. 26,0 millones) registraron una variación negativa de 45,4 por ciento en el período interanual, en términos reales, determinada por los menores gastos realizados por los tres niveles de gobierno. En los seis meses del año, el gasto acumulado registró una contracción de 54,7 por ciento.

Otros indicadores de actividad económica

(Variación % respecto a similar mes del año anterior)

	Ene.15	Feb.15	Mar.15	Abr.15	May.15	Jun.15
Producción industrial 1/	↑ 7,7	↓ -3,8	↑ 13,4	↑ 2,7	↓ 3,2	↓ -1,7
Arribos a establecimientos de hospedaje	↑ 11,1	↑ 3,7	↑ 13,0	↑ 5,7	↑ 4,4	↑ 14,5
Empleo formal urbano3/	↓ -1,2	↓ -13,5	↑ 8,0	↑ 10,3	↑ 14,3	↑ 14,6
Crédito total 2/	↑ 3,8	↑ 5,1	↑ 4,9	↑ 5,1	↑ 4,7	↑ 5,8
Inversión Pública 1/	↓ -67,7	↓ -72,2	↓ -54,5	↓ -59,4	↓ -55,8	↓ -42,5

1/ En términos reales

2/ En términos nominales

3/ En empresas de 10 a más trabajadores situadas en la ciudad de Moquegua

Fuentes: BCRP - Sucursal Arequipa, SBS, MTPE y MEF.

El sector agropecuario registró un crecimiento de 10,1 por ciento, asociado al mayor dinamismo del sub-sector agrícola (12,1 por ciento); mientras que el sub-sector pecuario se contrajo (-0,9 por ciento). En el período acumulado, reportó una evolución positiva de 3,8 por ciento.

Producción de principales productos agropecuarios 1/

(Miles de toneladas)

Subsectores	Estructura Porcentual 2013 2/	Junio				Enero - Junio			
		2014	2015	Var.%	Contribución al crecimiento 3/	2014	2015	Var.%	Contribución al crecimiento 3/
SECTOR AGRICOLA	85,6			12,1				5,0	4,3
Maíz amiláceo	0,6	0,1	0,1	-34,8	-0,3	0,8	0,8	3,0	0,0
Maíz amarillo duro	0,1	0,0	0,0	184,8	0,1	0,1	0,1	42,1	0,0
Papa	2,3	0,8	0,4	-44,5	-1,3	6,3	5,6	-11,3	-0,4
Yuca	0,0	0,0	0,0	n.d.	n.d.	0,0	0,0	n.d.	n.d.
Trigo	0,1	0,0	0,0	-80,1	-0,1	0,0	0,0	-44,8	0,0
Cebada grano	0,1	0,0	0,0	350,4	0,1	0,0	0,0	22,2	0,0
Haba grano verde	0,1	0,0	0,0	n.d.	n.d.	0,3	0,3	-1,5	0,0
Cebolla	1,3	0,1	0,0	-56,1	-0,3	1,3	2,1	64,0	0,6
Alfalfa	72,2	45,0	52,5	16,7	11,2	302,7	324,4	7,2	4,6
Palto	4,1	0,8	0,8	-3,3	-0,3	4,9	4,3	-11,9	-0,9
Manzano	0,3	0,0	0,0	n.d.	n.d.	0,5	0,5	-5,0	0,0
Vid	3,4	0,1	0,3	397,1	3,4	4,8	5,1	6,9	0,6
Olivo	0,5	0,1	0,0	-79,5	-1,9	0,1	0,0	-79,5	-0,3
Chirimoyo	0,2	0,1	0,0	-45,7	-0,5	0,1	0,2	37,7	0,1
Damasco	0,4	0,0	0,0	n.d.	n.d.	0,0	0,0	n.d.	n.d.
SECTOR PECUARIO	14,4			-0,9	-0,1			-3,8	-0,5
Carne de ave 4/	0,3	0,0	0,0	3,8	0,0	0,1	0,1	-2,8	0,0
Carne de Alpaca 4/	0,2	0,0	0,0	-7,5	0,0	0,1	0,0	-10,0	0,0
Carne de Llama 4/	0,2	0,0	0,0	-3,2	0,0	0,0	0,0	4,7	0,0
Carne de caprino 4/	0,0	0,0	0,0	-14,3	0,0	0,0	0,0	-51,4	0,0
Carne de ovino 4/	0,2	0,0	0,0	-2,9	0,0	0,1	0,0	-17,4	0,0
Carne de porcino 4/	1,4	0,0	0,1	16,4	0,2	0,3	0,3	-5,3	-0,1
Carne de vacuno 4/	2,5	0,1	0,1	-14,2	-0,4	0,6	0,6	-3,6	-0,1
Huevo	0,4	0,0	0,0	21,8	0,1	0,1	0,1	6,2	0,0
Leche	9,1	1,3	1,3	0,0	0,0	8,3	8,0	-3,6	-0,3
SECTOR AGROPECUARIO	100,0			10,1	10,1			3,8	3,8

1/ Cifras preliminares.

2/ A precios de 2007

3/ En base a la estructura de similar periodo de 2014.

4/ Peso neto.

- El **sub-sector agrícola** creció debido a la mayor producción de alfalfa (16,7 por ciento) y vid (397,1 por ciento), entre otros. En los primeros seis meses del año, el sub-sector agrícola, mantuvo un indicador positivo (5,0 por ciento), asociado a la mayor producción de alfalfa (7,2 por ciento), vid (6,9 por ciento) y cebolla (64,0 por ciento), entre otros.
- La **producción pecuaria** registró un indicador negativo, determinado básicamente por la caída de la producción de carne de vacuno (-14,2 por ciento). En los meses que van del año, la producción pecuaria registró una contracción de 3,8 por ciento, asociado a la menor producción de leche (-3,6 por ciento), carne de vacuno (-3,6 por ciento) y carne de porcino (-5,3 por ciento).

En junio, la actividad pesquera registró un crecimiento de 66,4 por ciento interanual, asociado principalmente por la mayor extracción de anchoveta dirigida al consumo humano indirecto (203,2 por ciento). En el periodo acumulado a junio, el sector mantuvo una contracción de 51,7 por ciento.

Producción pesquera 1/ 2/
(En TM)

	Junio			Enero - Junio		
	2014	2015	Var. %	2014	2015	Var. %
Consumo Humano Directo	2 854	1 633	-42,8	16 514	8 177	-50,5
Fresco	1 636	869	-46,9	8 200	5 426	-33,8
Congelado	1 218	764	-37,2	8 314	2 751	-66,9
Consumo Humano Indirecto	14 209	43 089	203,2	138 108	65 429	-52,6
SECTOR PESCA 2/			66,4			-51,7

1/ Cifras preliminares.

2/ A precios de 2007

Fuente: Ministerio de la Producción

Elaboración: BCRP, Sucursal Arequipa, Departamento de Estudios Económicos.

Cotización de la harina de pescado
(US\$/tonelada - Hamburgo)

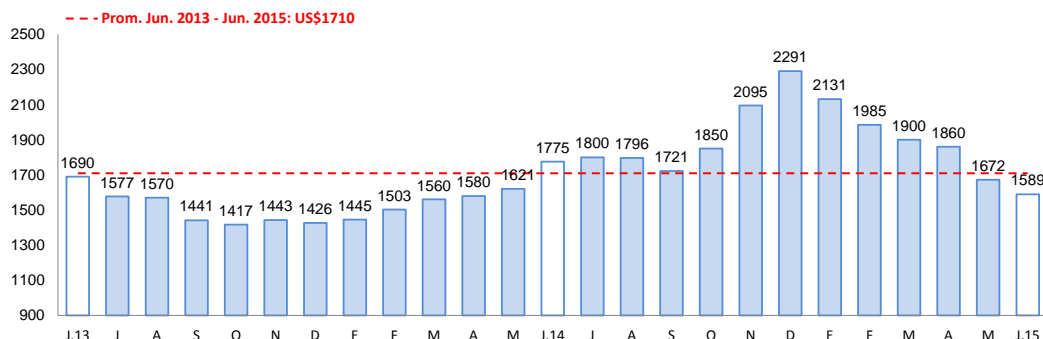

Fuente: Bloomberg.

Elaboración: BCRP, Sucursal Arequipa, Departamento de Estudios Económicos

- En junio, la **actividad pesquera** creció 66,4 por ciento interanual, debido a la mayor extracción de anchoveta dirigida al consumo humano indirecto (203,2 por ciento), mientras que el consumo humano directo registró una caída (-42,8 por ciento), contrarrestando el resultado final del sector.
- En el período acumulado, la actividad reportó una disminución de 51,7 por ciento, asociada tanto a la menor extracción de pesca para el consumo humano directo (-50,5 por ciento) explicada por sus líneas de fresco (-33,8 por ciento) y congelado (-66,9 por ciento), como por la disminución de pesca con destino industrial (-52,6 por ciento).
- En junio, el precio promedio de la **harina de pescado** fue US\$ 1589,0 por tonelada, resultado inferior en 10,5 por ciento en el período interanual e inferior en 4,9 por ciento en relación al mes anterior.

La producción minera se incrementó 2,9 por ciento en el interanual de junio, ante el mayor ritmo de crecimiento del molibdeno y cobre. Entre los meses de enero a junio, el sector registró una disminución de 3,4 por ciento, asociada principalmente al oro, cobre y en menor medida a la plata.

Producción Minera 1/

(Var. % real respecto al mismo periodo del año anterior)

Mineral	Estructura Porcentual 2013 2/	Junio				Enero - Junio			
		2014	2015	Var.%	Contribución 3/	2014	2015	Var.%	Contribución 3/
Cobre (TMF)	73,7	15 117	15 529	2,7	2,0	92 086	90 406	-1,8	-1,4
Oro (KFG)	8,5	315	126	-60,0	-3,7	1 810	771	-57,4	-3,3
Plata (KGF)	3,5	9 982	8 082	-19,0	-0,7	62 354	49 141	-21,2	-0,8
Molibdeno (TMF)	14,2	283	382	34,9	5,2	1 817	2 049	12,8	2,0
SECTOR MINERÍA 2/	100,0			2,9	2,9			-3,4	-3,4

1/ Cifras preliminares.

2/ A precios de 2007

3/ En base a la estructura de similar periodo de 2014.

Fuente: Ministerio de Energía y Minas.

Elaboración: BCRP, Sucursal Arequipa. Departamento de Estudios Económicos.

- En junio, la **actividad minera** mostró un crecimiento de 2,9 por ciento interanual, destacándose los niveles positivos de la extracción de molibdeno (34,9 por ciento) y cobre (2,7 por ciento), por la unidad productora de Cuajone de la empresa Southern Perú Copper Corporation; mientras que la menor producción de oro (-60,0) y plata (-19,0) contrarrestó el resultado final.

- En lo que va del año, el sector reportó un indicador negativo de 3,4 debido a la menor extracción de oro (-57,4 por ciento), cobre (-1,8 por ciento), y plata (-21,2 por ciento).

Variación de la producción minera 1/

(Var.% real respecto a similar mes del año anterior)

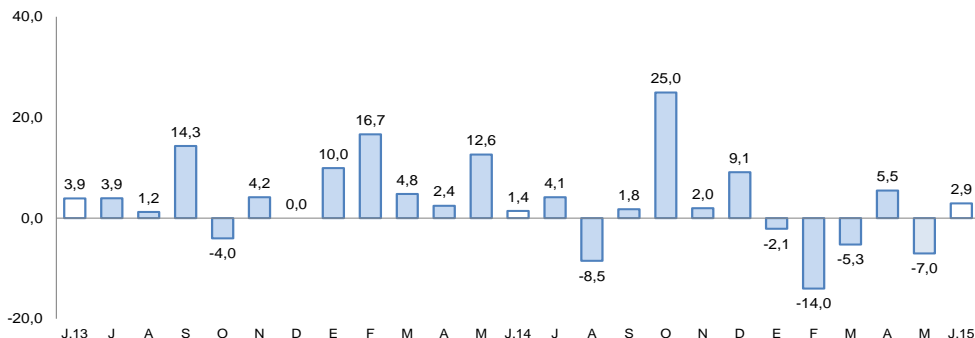

1/ A precios de 2007

Fuente: Ministerio de Energía y Minas.

Elaboración: BCRP, Sucursal Arequipa. Departamento de Estudios Económicos

La producción manufacturera, registró un indicador negativo de 1,7 por ciento interanual; mientras que en el primer semestre del año mantuvo una variación positiva de 3,5 por ciento con respecto al año anterior.

Producción manufacturera 1/

(Variación % real respecto al mismo periodo del año anterior)

Ramas de actividad	Estructura porcentual 2013 1/	Junio		Enero - Junio	
		Var.%	Contribución 2/	Var.%	Contribución 2/
MANUFACTURA PRIMARIA					
Conservas y congelado pescado	0,7	-28,8	-0,4	-56,7	-0,8
Harina y aceite de pescado	0,3	192,3	1,7	-24,0	-0,2
Cobre blíster	57,5	-5,7	-3,0	3,7	1,9
Cátodos de cobre	40,2	-0,1	-0,1	5,8	2,7
Oro refinado	0,2	23,5	0,0	-8,4	0,0
Plata refinada	1,1	-8,2	-0,1	-6,6	-0,1
SECTOR MANUFACTURA	100,0	-1,7	-1,7	3,5	3,5

1/ A precios de 1994.

2/ En base a la estructura de similar periodo de 2014.

Fuente: Ministerios de la Producción y Energía y Minas

Elaboración: BCRP, Sucursal Arequipa. Departamento de Estudios Económicos.

- La **manufactura primaria** en Moquegua en el mes de junio registró una caída de 1,7 por ciento en comparación a igual mes del año 2014, determinado por la menor producción de conservas de pescado, así como en productos mineros, de cobre blíster y plata refinada.
- En el periodo acumulado al mes de junio, el sector reportó una variación positiva de 3,5 por ciento, debido al comportamiento expansivo observado en la producción de cobre blíster y cátodos de cobre.

El empleo formal en las empresas de más de 10 trabajadores, en la ciudad de Moquegua en el mes de junio creció 14,6 por ciento. En los primeros seis meses del año acumuló una variación positiva de 7,1 por ciento.

Ciudad de Moquegua: Índice mensual de empleo en empresas privadas formales de 10 a más trabajadores (Octubre 2010 = 100)

	Junio			Enero - Junio		
	2014	2015	Var.%	2014	2015	Var.%
Extractiva 2/	97,4	109,6	12,6	278,5	316,7	13,7
Industria manufacturera	156,7	173,3	10,6	485,0	496,7	2,4
Comercio	96,1	96,9	0,9	285,3	299,7	5,0
Transporte, almacenes y comunicaciones	81,6	-	-100,0	303,3	255,4	-15,8
Servicios 3/	164,5	166,5	1,2	347,7	343,8	-1,1
Total	141,8	162,5	14,6	330,8	354,3	7,1

Nota: La información corresponde al primer día de cada mes.

1/ Cifras preliminares.

2/ Confirmada por las subramas agricultura, pesca y minería.

3/ Confirmada por las subramas servicios prestados a empresas, restaurantes y hoteles, establecimientos financieros, enseñanza, servicios sociales y comunales; y electricidad, gas y agua.

Fuente: MTPE - Encuesta Nacional de Variación del Empleo (ENVME)

Elaboración: BCRP, Sucursal Arequipa. Departamento de Estudios Económicos.

- El **empleo** en la ciudad de Moquegua en empresas privadas formales de 10 a más trabajadores, registró una variación positiva de 14,6 por ciento, resultado de la mayor demanda de los sectores: extractivo (12,6 por ciento), manufactura (10,6 por ciento) y servicios (1,2 por ciento).
- Entre enero y junio, acumuló una variación positiva de (7,1 por ciento), por la evolución de la actividad extractiva (13,7 por ciento), comercio (5,0 por ciento) y manufactura (2,4 por ciento).

Ciudad de Moquegua: Crecimiento del empleo formal urbano (Var.% con respecto a similar mes del año anterior)

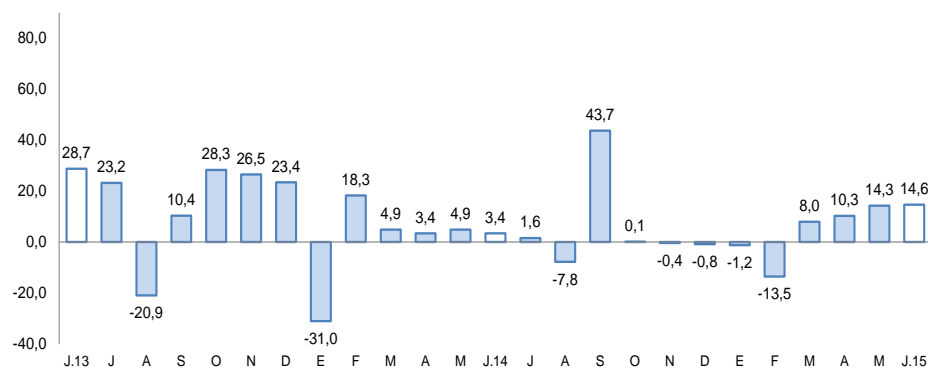

Fuente: Ministerio de Trabajo y Promoción del Empleo.

El saldo de créditos al finalizar el mes de junio fue de S/. 695 millones, incrementándose 5,8 por ciento, respecto a junio del 2014. La banca múltiple, canalizó 58,2 por ciento del crédito total y registró un crecimiento de 19,3 por ciento en este período; mientras que las instituciones no bancarias participaron con el 37,1 por ciento y contrajeron sus créditos 10,5 por ciento.

Crédito Directo

(Saltres a fin de periodo en millones de nuevos soles)

	Estructura %		Junio		Var. %
	Junio 2015	2014	2015		
Banco de la Nación	4,7	30	33	10,8	
Banca múltiple	58,2	338	404	19,3	
Instituciones no bancarias	37,1	288	258	-10,5	
Cajas municipales	29,0	212	202	-5,0	
Edpymes	0,0	0	0	-18,2	
Financieras	8,1	76	56	-25,7	
TOTAL	100,0	656	695	5,8	
A Empresas	54,2	376	377	0,0	
Consumo	33,4	207	232	12,3	
Hipotecario	12,4	73	86	17,5	
En moneda nacional	84,9	549	590	7,4	
En moneda extranjera	15,1	107	105	-2,1	

1/ En puntos porcentuales.

Fuente: Superintendencia de Banca, Seguros y AFP.

Elaboración: BCRP, Sucursal Arequipa. Departamento de Estudios Económicos.

- La **cartera morosa** correspondiente al mes de mayo del 2015 fue de 5,1 por ciento, con un aumento de 0,3 puntos respecto a mayo del año 2014; correspondiendo las tasas más elevadas a las Edpymes con el 11,3 por ciento; Cajas Municipales de Ahorro y Crédito con el 6,6 por ciento, las Empresas Financieras con el 5,5 por ciento y la banca múltiple 4,5 por ciento.

Variación del crédito directo

(Var. % con respecto a similar mes del año anterior)

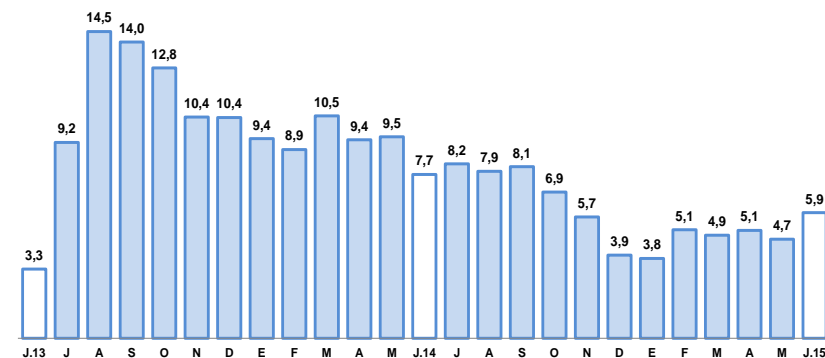

Fuente: Superintendencia de Banca, Seguros y AFP.

Tasa de morosidad 1/

(Porcentaje)

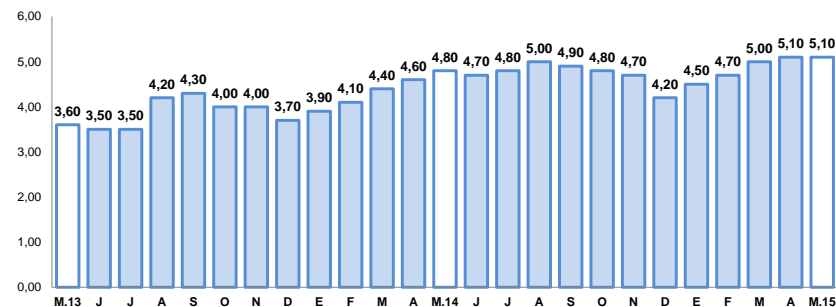

1/ Morosidad = (créditos vencites + créditos en cobranza judicial) / colocaciones brutas
Fuente: Superintendencia de Banca, Seguros y AFP.

Los depósitos (S/. 843 millones) registraron una variación positiva de 13,7 por ciento al compararlos con igual mes del año anterior, al incrementarse los depósitos a la vista, a plazo y ahorros. La expansión de los depósitos en M/N y M/E fue de 11,1 por ciento y 22,7 por ciento, respectivamente.

Depósitos

(Saltres a fin de periodo en millones de nuevos soles)

	Estructura %		Junio		Var. %
	Junio 2015	2014	2015		
Banco de la Nación	21,5	164	181	10,4	
Banca múltiple	60,3	431	508	17,8	
Instituciones no bancarias	18,2	146	154	5,5	
Cajas municipales	17,3	138	146	5,7	
Financieras	1,0	8	8	1,9	
TOTAL	100,0	741	843	13,7	
Vista	29,0	219	244	11,5	
Ahorro	39,9	289	337	16,5	
Aplazo	31,1	233	262	12,5	
En moneda nacional	75,2	571	634	11,1	
En moneda extranjera	24,8	170	209	22,7	

1/ En puntos porcentuales.

Fuente: Superintendencia de Banca, Seguros y AFP.

Elaboración: BCRP, Sucursal Arequipa. Departamento de Estudios Económicos.

Variación de los depósitos

(Var.% con respecto a similar mes del año anterior)

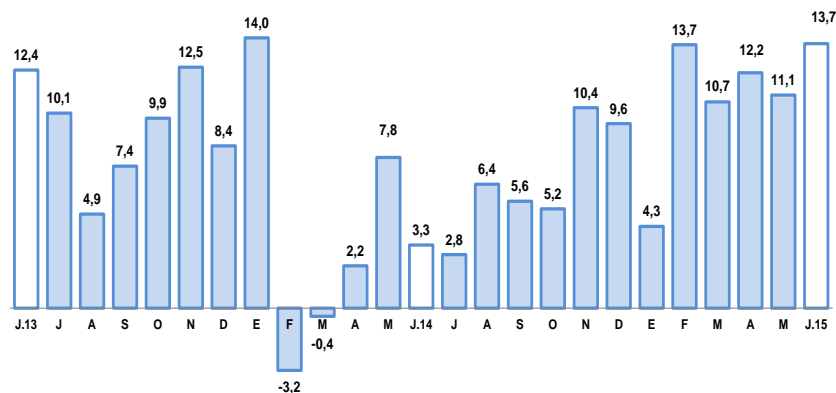

Fuente: Superintendencia de Banca, Seguros y AFP.

El gasto de capital registró en junio una variación negativa de 45,4 por ciento interanual, en cifras reales. El gasto acumulado en los seis meses del presente año, disminuyó 54,7 por ciento en términos reales respecto a igual lapso del año 2014.

Gasto de Capital 1/ 2/ (En millones de nuevos soles)

	Junio			Enero- Junio		
	2014	2015	Var.%real	2014	2015	Var.%real
Gobierno Nacional	7	2	-72,4	22	8	-64,7
Gobierno Regional	18	10	-46,3	92	36	-62,1
Gobiernos locales	21	14	-35,6	87	50	-44,3
Total	46	26	-45,4	201	94	-54,7

1/ Información actualizada al 30 de junio de 2015.

2/ Comprende la adquisición de activos no financieros

Fuente: Ministerio de Economía y Finanzas.

Elaboración: BCRP, Sucursal Arequipa. Departamento de Estudios Económicos.

- En junio, el **gasto de capital** disminuyó 45,4 por ciento al compararla con el gasto efectuado en similar mes del año anterior, determinado principalmente por los menores gastos realizados por el Gobierno Nacional (-72,4), Regional (-46,3 por ciento) y por los gobiernos locales (-35,6 por ciento).

Los principales proyectos ejecutados por el **Gobierno Nacional** se orientaron especialmente al “Programa de Fortalecimiento de Capacidades y Evaluación del Desempeño Docente”, con una inversión de S/. 616 mil; “Creación del Complejo Deportivo y Recreacional en el Centro Poblado de Chen Chen, Distrito de Moquegua” con una inversión de S/. 371 mil; “Creación de la Infraestructura del Centro Perimétrico en la Sede Ilo, Distrito El Algarrobal”, con una inversión de S/. 304 mil, ambos proyectos en la Universidad Nacional de Moquegua y “Mejoramiento de los Servicios del Desembarcadero Pesquero Artesanal de Ilo”, con una inversión de S/. 238 mil.

Variación de la Inversión Pública

(Var.% real con respecto a similar mes del año anterior)

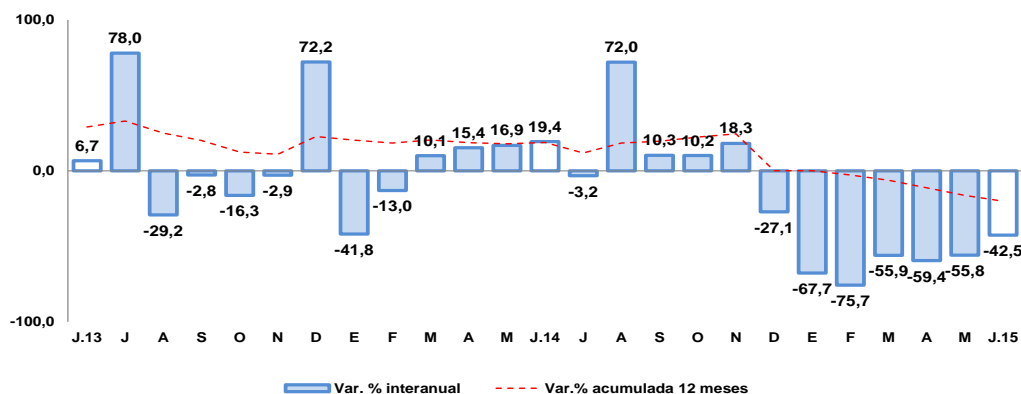

Fuente: Ministerio de Economía y Finanzas.

En el **Gobierno Regional** destacan: “Ampliación y Mejoramiento del Hospital de Moquegua” con una inversión de S/. 3,0 millones; “Ampliación de la Frontera Agrícola Lomas de Ilo- Moquegua” con S/. 1,5 millones; “Mejoramiento de la Red Vial Departamental Moquegua-Arequipa, Tramo MO-108 Torata- Mollebaya” con S/. 750 mil y “Mejoramiento del Servicio Educativo de la Institución Educativa Modelo San Antonio en el Distrito de Moquegua”, con una inversión de S/. 316 mil.

Los proyectos más importantes emprendidos por los **gobiernos locales** fueron : “Mejoramiento de la Infraestructura, Equipamiento e Implementación del Servicio Educativo en el Instituto Tecnológico Los Andes, Distrito de Carumas” con S/. 2,3 millones; “Instalación del Canal de Conducción Chirimayuni- Lloque en los Distritos de Lloque y Chojata”, con un monto de S/. 2,2 millones; “Instalación de Agua Potable y Desagüe en San Juan, Distrito de Torata” con S/. 518 mil y “Mejoramiento del Servicio Público de Promoción y Comercialización en el Campo Ferial Municipal de la Provincia de Ilo” con S/. 404 mil.