



Moquegua: Síntesis de Actividad Económica - Mayo 2015 -

**Departamento de Estudios Económicos
Sucursal Arequipa**

Jueves, 30 de julio del 2015

El Banco Central de Reserva del Perú (BCRP) ha considerado presentar un conjunto de indicadores sectoriales de actividad económica con la finalidad de poder realizar el seguimiento del desempeño de la economía departamental. Para el sector real, se ha utilizado el Valor Bruto de Producción a precios del año 2007 para los sectores disponibles. Cabe señalar que a partir de enero 2014, el Instituto Nacional de Estadística (INEI) ha realizado el cambio de año base (de 1994 a 2007) para la construcción del Producto Bruto Interno (PBI) nacional, estando en elaboración la desagregación departamental. En la medida que se publique referida información, el BCRP volvería a elaborar para cada departamento un indicador agregado de actividad económica.

Durante el mes de mayo, el sector agropecuario registró un crecimiento de 17,9 por ciento; mientras que los sectores de pesca y minero cayeron 61,2 por ciento y 7,0 por ciento, respectivamente.

Evolución de la producción agropecuaria 1/

(Evolución % real respecto a similar mes del año anterior)

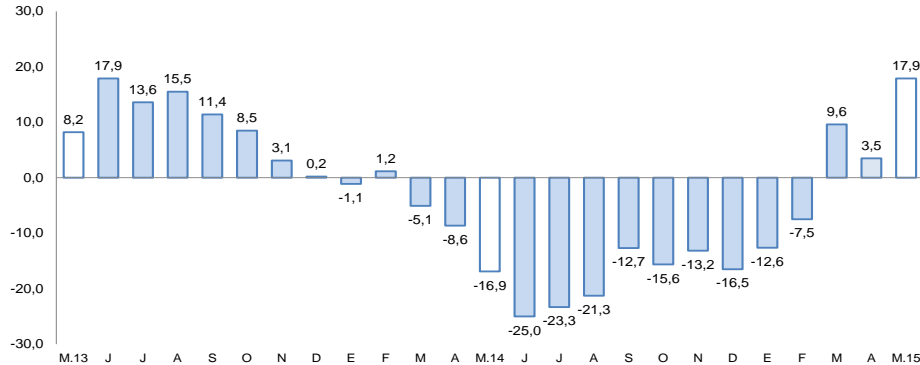

1/ A precios de 2007

Fuente: Gerencia Regional de Agricultura y Riego-Moquegua

Elaboración: BCRP, Sucursal Arequipa, Departamento de Estudios Económicos

Evolución de la producción minera 1/

(Evolución % real respecto a similar mes del año anterior)

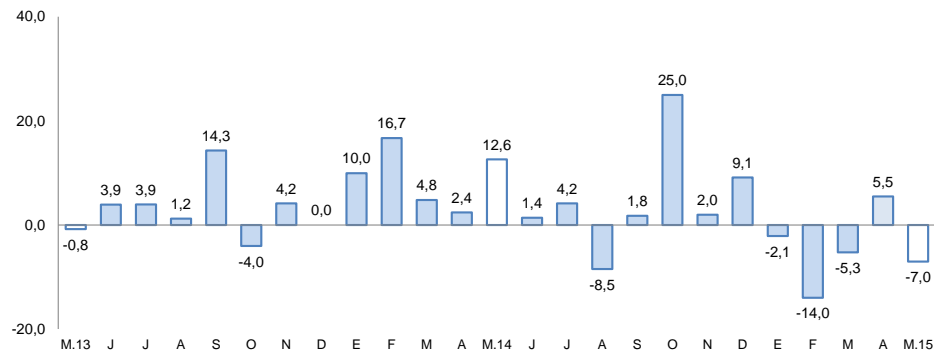

1/ A precios de 2007

Fuente: Ministerio de Energía y Minas.

Elaboración: BCRP, Sucursal Arequipa, Departamento de Estudios Económicos

Actividad Primaria

- El **sector agropecuario** creció 17,9 por ciento, por el mayor dinamismo del sub-sector agrícola (21,6 por ciento), que compensó la caída del sub-sector pecuario (-4,4 por ciento). Entre enero y mayo, el sector agropecuario creció 2,8 por ciento.
- El **sector pesca** se contrajo 61,2 por ciento interanual, explicada por la menor extracción de anchoveta dirigida al consumo humano indirecto (-54,2 por ciento); además de la referida a la pesca de consumo humano directo (-69,9 por ciento). En los primeros cinco meses del año, el sector acumuló una contracción de 68,6 por ciento.
- La **actividad minera** se redujo 7,0 por ciento respecto a similar mes de 2014, asociada principalmente a la menor producción de oro y cobre. La actividad acumuló una evolución negativa de 4,7 por ciento en los cinco primeros meses del año.

En mayo, la producción industrial y los arribos de turistas a los establecimientos de hospedaje se incrementaron 3,2 por ciento y 4,4 por ciento, respectivamente. La inversión pública registró un indicador negativo de 55,8 por ciento interanual.

- La **actividad manufacturera** creció 3,2 por ciento en mayo, respecto a similar mes del 2014, determinada por la mayor producción de cobre tanto blíster como cátodos. En lo que va del año, la actividad acumuló un crecimiento de 4,6 por ciento.
- El **arribo de turistas a los establecimientos de hospedaje** reportó una mejora de 4,4 por ciento en el período interanual, debido a la mayor afluencia del turismo nacional y extranjero. En los cinco meses del año, el flujo de turistas sostuvo un crecimiento de 7,6 por ciento.
- El **empleo formal** en empresas de más de 10 trabajadores en la ciudad de Moquegua en el mes de mayo creció 14,3 por ciento, resultado de la mayor demanda de los sectores extractivo y comercio.
- El **crédito** se incrementó en mayo 4,7 por ciento, respecto a similar mes del año anterior. La **morosidad** en el mes de abril fue de 5,1 por ciento. Los **depósitos** crecieron 11,1 por ciento, en el período interanual.
- Los **gastos de capital** (S/. 24,0 millones) registraron una variación negativa de 49,5 por ciento en el período interanual, en términos reales, determinado por el menor gasto del Gobierno Nacional, Regional y de los gobiernos locales. En los cinco meses del año, el gasto acumulado registró una contracción de 57,4 por ciento.

Otros indicadores de actividad económica

(Variación % respecto a similar mes del año anterior)

	Dic.14	Ene.15	Feb.15	Mar.15	Abr.15	May.15
Producción industrial 1/	↑ 2,9	↑ 7,7	↓ -3,8	↑ 13,4	↑ 2,7	↑ 3,2
Arribos a establecimientos de hospedaje	↓ -4,9	↑ 11,1	↑ 3,7	↑ 13,0	↑ 5,7	↑ 4,4
Empleo formal urbano3/	↓ -0,8	↓ -1,2	↓ -13,5	↑ 8,0	↑ 10,3	↑ 14,3
Crédito total 2/	↑ 3,9	↑ 3,8	↑ 5,1	↑ 4,9	↑ 5,1	↑ 4,7
Inversión Pública 1/	↓ -25,5	↓ -67,7	↓ -72,2	↓ -54,5	↓ -59,4	↓ -55,8

1/ En términos reales

2/ En términos nominales

3/ En empresas de 10 a más trabajadores situadas en la ciudad de Moquegua

Fuentes: BCRP - Sucursal Arequipa, SBS, MTPE y MEF.

El sector agropecuario registró un crecimiento de 17,9 por ciento, asociado al mayor dinamismo del sub-sector agrícola (21,6 por ciento); mientras que el pecuario se contrajo (-4,4 por ciento). En el período acumulado, reportó una variación negativa de 2,8 por ciento.

Producción de principales productos agropecuarios 1/

(Miles de toneladas)

Subsectores	Estructura Porcentual 2013 2/	Mayo			Enero - Mayo				
		2014	2015	Var.%	Contribución al crecimiento 3/	2014	2015	Var.%	Contribución al crecimiento 3/
SECTOR AGRICOLA	85.6			21.6	18.5			3.9	3.3
Maíz amiláceo	0,6	0,4	0,5	30,8	1,1	0,7	0,7	8,5	0,1
Maíz amarillo duro	0,1	0,0	0,0	-100,0	-0,1	0,1	0,1	21,3	0,0
Papa	2,3	1,0	1,1	17,1	0,6	5,5	5,2	-6,7	-0,2
Yuca	0,0	0,0	0,0	n.d.	n.d.	0,0	0,0	n.d.	n.d.
Trigo	0,1	0,0	0,0	-29,3	0,0	0,0	0,0	-23,7	0,0
Cebada grano	0,1	0,0	0,0	-60,9	-0,1	0,0	0,0	-37,5	0,0
Haba grano verde	0,1	0,0	0,0	-100,0	0,0	0,3	0,3	-1,5	0,0
Cebolla	1,3	0,3	0,2	-30,4	-0,4	1,2	2,0	75,2	0,7
Alfalfa	72,2	46,6	57,2	22,6	13,4	257,7	271,9	5,5	3,5
Palto	4,1	1,3	1,2	-2,6	-0,3	4,1	3,5	-13,7	-0,9
Manzano	0,3	0,0	0,0	168,5	0,1	0,5	0,4	-10,1	0,0
Vid	3,4	0,6	0,9	52,6	3,4	4,7	4,8	1,3	0,1
Olivo	0,5	0,0	0,0	n.d.	n.d.	0,0	0,0	n.d.	n.d.
Chirimoyo	0,2	0,0	0,1	406,9	0,7	0,0	0,1	288,0	0,2
Damasco	0,4	0,0	0,0	n.d.	n.d.	0,0	0,0	n.d.	n.d.
SECTOR PECUARIO	14.4			-4.4	-0.6			-4.4	-0.6
Carne de ave 4/	0,3	0,0	0,0	3,6	0,0	0,1	0,0	-4,1	0,0
Carne de Alpaca 4/	0,2	0,0	0,0	-24,7	0,0	0,0	0,0	-10,6	0,0
Carne de Llama 4/	0,2	0,0	0,0	-1,3	0,0	0,0	0,0	6,5	0,0
Carne de caprino 4/	0,0	0,0	0,0	-33,1	0,0	0,0	0,0	-56,5	0,0
Carne de ovino 4/	0,2	0,0	0,0	-17,0	0,0	0,0	0,0	-20,1	0,0
Carne de porcino 4/	1,4	0,1	0,1	-4,8	-0,1	0,2	0,2	-9,2	-0,1
Carne de vacuno 4/	2,5	0,1	0,1	-12,6	-0,4	0,5	0,5	-1,3	0,0
Huevo	0,4	0,0	0,0	20,8	0,1	0,1	0,1	3,1	0,0
Leche	9,1	1,4	1,3	-2,2	-0,2	7,0	6,7	-4,3	-0,4
SECTOR AGROPECUARIO	100,0			17,9	17,9			2,8	2,8

1/ Cifras preliminares.

2/ A precios de 2007

3/ En base a la estructura de similar periodo de 2014.

4/ Peso neto.

Fuente: Gerencia Regional de Agricultura y Riego-Moquegua

Elaboración: BCRP, Sucursal Arequipa. Departamento de Estudios Económicos.

- El **subsector agrícola** creció debido a la mayor producción de alfalfa (22,6 por ciento) y vid (52,6 por ciento), entre otros. En los primeros cinco meses del año, el sub-sector agrícola, mantuvo un indicador positivo (3,9 por ciento), asociado a la mayor producción de alfalfa (5,5 por ciento) y cebolla (75,2 por ciento), entre otros.
- La **producción pecuaria** registró una variación negativa, asociada a la menor producción de carne de vacuno (-12,6 por ciento), leche fresca (-2,2 por ciento) y carne de porcino (-4,8). En los meses que van del año, la producción pecuaria registró una contracción de 4,4 por ciento, explicada básicamente por la disminución de la producción de leche (-4,3 por ciento) y carne de porcino (-9,2 por ciento).

En mayo, la actividad pesquera registró una caída de 61,2 por ciento interanual, explicada principalmente por la menor extracción de anchoveta dirigida al consumo humano indirecto (-54,2 por ciento). En el periodo acumulado a mayo, la contracción fue de 68,6 por ciento.

Producción pesquera 1/ 2/
(En TM)

	Mayo			Enero - Mayo		
	2014	2015	Var.%	2014	2015	Var.%
Consumo Humano Directo	3 608	1 087	-69,9	13 661	6 544	-52,1
Fresco	1 393	695	-50,1	6 564	4 557	-30,6
Congelado	2 215	392	-82,3	7 097	1 987	-72,0
Consumo Humano Indirecto	42 996	19 693	-54,2	123 899	22 340	-82,0
SECTOR PESCA 2/			-61,2			-68,6

1/ Cifras preliminares.

2/ A precios de 2007

Fuente: Ministerio de la Producción

Elaboración: BCRP, Sucursal Arequipa, Departamento de Estudios Económicos.

Cotización de la harina de pescado
(US\$/tonelada - Hamburgo)

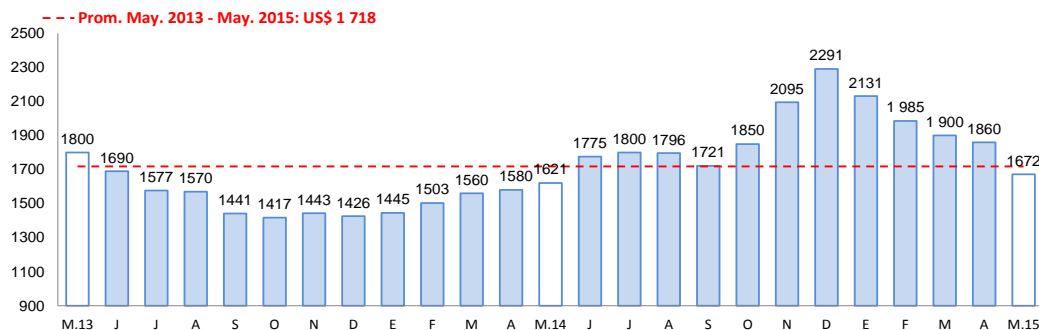

Fuente: Bloomberg.

Elaboración: BCRP, Sucursal Arequipa, Departamento de Estudios Económicos

- En mayo, la **actividad pesquera** decreció 61,2 por ciento interanual, debido a la menor extracción de anchoveta dirigida al consumo humano indirecto (-54,2 por ciento), asimismo el consumo humano directo también registró una caída (-69,9 por ciento), acentuando el resultado final del sector.

En el período acumulado, la actividad reportó una disminución de 68,6 por ciento, asociada a la menor extracción de pesca para el consumo humano directo (-52,1 por ciento) explicada por sus líneas de fresco (-30,6 por ciento) y congelado (-72,0 por ciento), como por la disminución de pesca con destino industrial (-82,0 por ciento).

- En mayo, el precio promedio de la **harina de pescado** fue US\$ 1672,0 por tonelada, resultado superior en 3,2 por ciento en el período interanual e inferior en 10,1 por ciento en relación al mes anterior.

La producción minera se redujo 7,0 por ciento en el interanual de mayo, ante el menor ritmo de crecimiento de todos los minerales, destacándose los niveles negativos de la extracción de oro y cobre . Entre los meses de enero a mayo, el sector registró una disminución de 4,7 por ciento, asociada principalmente al oro y cobre.

Producción Minera 1/

(Var. % real respecto al mismo periodo del año anterior)

Mineral	Estructura Porcentual 2013 2/	Mayo				Enero - Mayo			
		2014	2015	Var.%	Contribución 3/	2014	2015	Var.%	Contribución 3/
Cobre (TMF)	73,7	16 305	15 875	-2,6	-2,0	76 969	74 877	-2,7	-2,0
Oro (KFG)	8,5	307	91	-70,3	-3,9	1 495	645	-56,8	-3,3
Plata (KGF)	3,5	10 383	8 270	-20,3	-0,7	52 372	41 059	-21,6	-0,8
Molibdeno (TMF)	14,2	347	337	-3,1	-0,5	1 533	1 667	8,7	1,4
SECTOR MINERÍA 2/	100,0			-7,0	-7,0			-4,7	-4,7

1/ Cifras preliminares.

2/ A precios de 2007

3/ En base a la estructura de similar periodo de 2014.

Fuente: Ministerio de Energía y Minas.

Elaboración: BCRP, Sucursal Arequipa. Departamento de Estudios Económicos.

- En mayo, la **actividad minera** mostró una contracción de 7,0 por ciento interanual, destacándose los niveles negativos de la extracción de cobre (2,6 por ciento), por la unidad productora de Cuajone de la empresa Southern Perú Copper Corporation; así como la caída de producción de oro (-70,3) y Plata (-20,3).

- En lo que va del año, la actividad reportó un indicador negativo de 4,7 explicado básicamente por la menor extracción de cobre (-2,7 por ciento), oro (-56,8 por ciento) y plata (-21,6 por ciento).

Variación de la producción minera 1/

(Var.% real respecto a similar mes del año anterior)

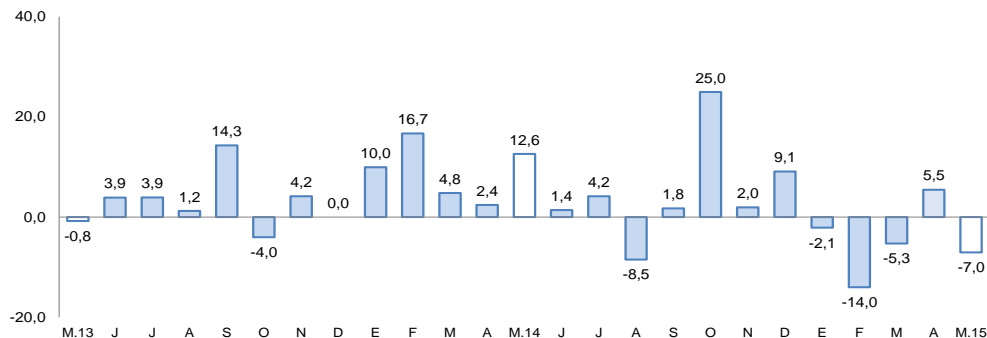

1/ A precios de 2007

Fuente: Ministerio de Energía y Minas.

Elaboración: BCRP, Sucursal Arequipa. Departamento de Estudios Económicos

La producción manufacturera, registró un indicador positivo de 3,2 por ciento interanual; asimismo, en los primeros cinco meses del año mantuvo una variación positiva de 4,6 por ciento con respecto al año anterior.

Producción manufacturera 1/

(Variación % real respecto al mismo periodo del año anterior)

Ramas de actividad	Estructura porcentual 2013 1/	Mayo		Enero - Mayo	
		Var.%	Contribución 2/	Var.%	Contribución 2/
MANUFACTURA PRIMARIA					
Conservas y congelado pescado	0,7	-73,9	-1,4	-63,3	-0,8
Harina y aceite de pescado	0,3	-36,5	-0,7	-69,3	-0,7
Cobre blister	57,5	2,1	1,1	5,9	3,0
Cátodos de cobre	40,2	9,9	4,5	7,1	3,3
Oro refinado	0,2	17,6	0,0	-14,4	-0,1
Plata refinada	1,1	-18,4	-0,3	-6,2	-0,1
SECTOR MANUFACTURA	100,0	3,2	3,2	4,6	4,6

1/ A precios de 1994.

2/ En base a la estructura de similar periodo de 2014.

Fuente: Ministerios de la Producción y Energía y Minas

Elaboración: BCRP, Sucursal Arequipa. Departamento de Estudios Económicos.

- La **manufactura primaria** en Moquegua en el mes de mayo registró un crecimiento de 3,2 por ciento en comparación a igual mes del año 2014, determinado por la mayor producción de oro y cobre tanto blister como cátodos.
- En el periodo acumulado al mes de mayo, el sector reportó una variación positiva de 4,6 por ciento, debido al comportamiento expansivo observado en la producción de cobre blister y cátodos de cobre.

El empleo formal en las empresas de más de 10 trabajadores, en la ciudad de Moquegua en el mes de mayo creció 14,3 por ciento. En los primeros cinco meses del año acumuló una variación positiva de 5,0 por ciento.

Ciudad de Moquegua: Índice mensual de empleo en empresas privadas formales de 10 a más trabajadores (Octubre 2010 = 100)

	Mayo			Enero - Mayo		
	2014	2015	Var.%	2014	2015	Var.%
Extractiva 2/	93,9	108,8	15,9	229,8	261,8	13,9
Industria manufacturera	166,7	166,7	0,0	406,7	410,0	0,8
Comercio	88,8	95,4	7,5	237,3	251,2	5,9
Transporte, almacenes y comunicaciones	99,3	-	-100,0	262,5	255,4	-2,7
Servicios 3/	160,4	163,8	2,1	265,4	260,5	-1,8
Total	139,9	159,9	14,3	260,0	273,0	5,0

Nota: La información corresponde al primer día de cada mes.

1/ Cifras preliminares.

2/ Conformada por las subramas agricultura, pesca y minería.

3/ Conformada por las subramas servicios prestados a empresas, restaurantes y hoteles, establecimientos financieros, enseñanza, servicios sociales y comunales; y electricidad, gas y agua.

Fuente: MTPE - Encuesta Nacional de Variación del Empleo (ENVME)

Elaboración: BCRP, Sucursal Arequipa. Departamento de Estudios Económicos.

- El **empleo** en la ciudad de Moquegua en empresas privadas formales de 10 a más trabajadores, registró una variación positiva de 14,3 por ciento, resultado de la mayor demanda de los sectores: extractivo (15,9 por ciento), comercio (7,5 por ciento) y servicios (2,1 por ciento).
- Entre enero y mayo, acumuló una variación positiva de (5,0 por ciento), por la evolución de la actividad extractiva (13,9 por ciento), comercio (5,9 por ciento) y manufactura (0,8 por ciento).

Ciudad de Moquegua: Crecimiento del empleo formal urbano (Var.% con respecto a similar mes del año anterior)

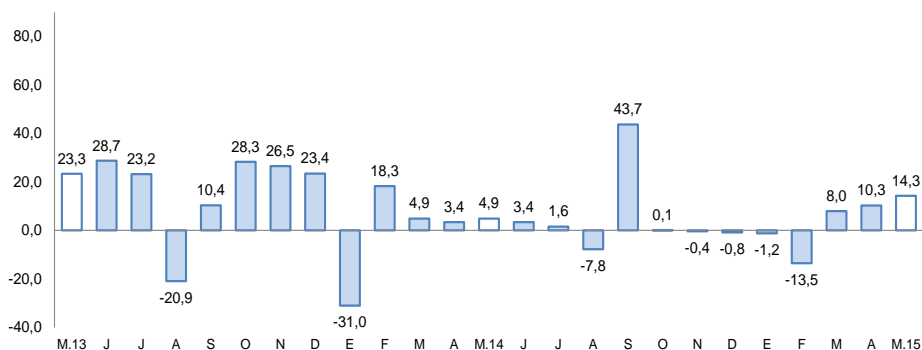

Fuente: Ministerio de Trabajo y Promoción del Empleo.

El saldo de créditos al finalizar el mes de mayo fue de S/. 694 millones, incrementándose 4,7 por ciento, respecto a mayo del 2014. La banca múltiple, canalizó 57,2 por ciento del crédito total y registró un crecimiento de 20,3 por ciento en este período; mientras que las instituciones no bancarias participaron con el 37,0 por ciento y contrajeron sus saldos 10,8 por ciento.

Crédito Directo

(Saltres a fin de periodo en millones de nuevos soles)

	Estructura % Mayo 2015	Mayo		Var. %
		2014	2015	
Banco de la Nación	5,8	45	40	-11,1
Banca múltiple	57,2	330	397	20,3
Instituciones no bancarias	37,0	288	257	-10,8
Cajas municipales	29,0	212	201	-5,2
Edpymes	0,0	7	0	n.a.
Financieras	8,1	69	56	-18,8
TOTAL	100,0	663	694	4,7
A empresas	56,1	385	389	1,0
Consumo	31,8	206	221	7,3
Hipotecario	12,1	72	84	16,7
En moneda nacional	84,4	563	586	4,1
En moneda extranjera	15,6	100	108	8,0

1/ En puntos porcentuales.

Fuente: Superintendencia de Banca, Seguros y AFP.

Elaboración: BCRP, Sucursal Arequipa. Departamento de Estudios Económicos.

- La **cartera morosa** correspondiente al mes de abril del 2015 fue de 5,1 por ciento, con un aumento de 0,5 puntos respecto a abril del año 2014; correspondiendo las tasas más elevadas a las Edpymes con el 17,8 por ciento; Cajas Municipales de Ahorro y Crédito con el 6,4 por ciento, las Empresas Financieras con el 5,4 por ciento y la banca múltiple 4,8 por ciento.

Variación del crédito directo

(Var. % con respecto a similar mes del año anterior)

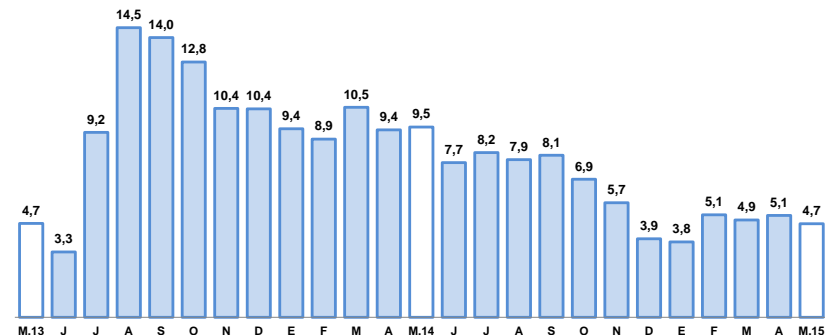

Fuente: Superintendencia de Banca, Seguros y AFP.

Tasa de morosidad 1/

(Porcentaje)

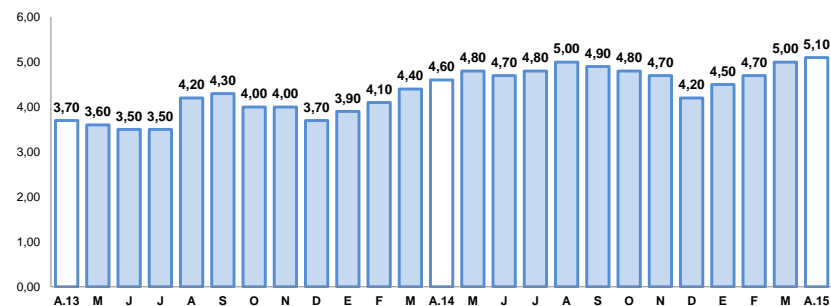

1/ Morosidad = (créditos vencidos + créditos en cobranza judicial) / colocaciones brutas
Fuente: Superintendencia de Banca, Seguros y AFP.

Los depósitos (S/. 888 millones) registraron una variación positiva de 11,1 por ciento al compararlos con igual mes del año anterior, al incrementarse los depósitos a la vista, a plazo y ahorros. La expansión de los depósitos en M/N y M/E fue de 4,1 por ciento y 33,0 por ciento, respectivamente.

Depósitos

(Saltres a fin de periodo en millones de nuevos soles)

	Estructura % Mayo 2015	Mayo		Var. %
		2014	2015	
Banco de la Nación	20,3	163	180	10,4
Banca múltiple	62,5	490	555	13,3
Instituciones no bancarias	17,2	146	153	4,8
Cajas municipales	16,3	138	145	5,1
Financieras	0,9	8	8	0,0
TOTAL	100,0	799	888	11,1
Vista	32,3	266	287	7,9
Ahorro	38,1	300	338	12,7
Aplazo	29,6	233	263	12,9
En moneda nacional	70,9	605	630	4,1
En moneda extranjera	29,1	194	258	33,0

1/ En puntos porcentuales.

Fuente: Superintendencia de Banca, Seguros y AFP.

Elaboración: BCRP, Sucursal Arequipa. Departamento de Estudios Económicos.

Variación de los depósitos

(Var.% con respecto a similar mes del año anterior)

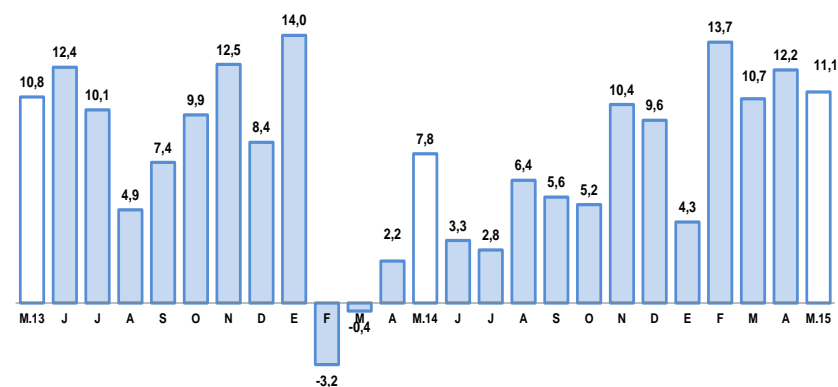

Fuente: Superintendencia de Banca, Seguros y AFP.

El gasto de capital registró en mayo una variación negativa de 49,5 por ciento interanual, en cifras reales. El gasto acumulado en los cinco meses del presente año, disminuyó 57,4 por ciento en términos reales respecto a igual lapso del año 2014.

Gasto de Capital 1/ 2/ (En millones de nuevos soles)

	Mayo			Enero-Mayo		
	2014	2015	Var.%real	2014	2015	Var.%real
Gobierno Nacional	9	2	-78,5	15	6	-61,2
Gobierno Regional	20	6	-71,0	74	26	-65,9
Gobiernos locales	17	16	-9,0	66	36	-47,1
Total	46	24	-49,5	155	68	-57,4

1/ Información actualizada al 31 de mayo de 2015.

2/ Comprende la adquisición de activos no financieros

Fuente: Ministerio de Economía y Finanzas.

Elaboración: BCRP, Sucursal Arequipa. Departamento de Estudios Económicos.

- En mayo, el **gasto de capital** disminuyó 49,5 por ciento al compararla con el gasto efectuado en similar mes del año anterior, determinado principalmente por los menores gastos realizados por el Gobierno Nacional (-78,5) y Regional (-71,0 por ciento), y en menor medida por los gobiernos locales (-9,0 por ciento).
- Los principales proyectos ejecutados por el **Gobierno Nacional** se orientaron especialmente a la Universidad Nacional de Moquegua: "Mejoramiento de los Servicios de Bienestar Universitario de la Sede Ilo" con una inversión de S/. 320 mil; "Creación de la Infraestructura del Centro Perimétrico en la Sede Ilo, Distrito de Pacocha", con una inversión de S/. 291 mil; "Creación del Complejo Deportivo y Recreacional en el Centro Poblado de Chen Chen" con una inversión de S/. 221 mil; y "Creación de la Infraestructura del Centro Perimétrico en la Sede Ilo, Distrito El Algarrobal", con una inversión de S/. 214 mil.

Variación de la Inversión Pública (Var.% real con respecto a similar mes del año anterior)

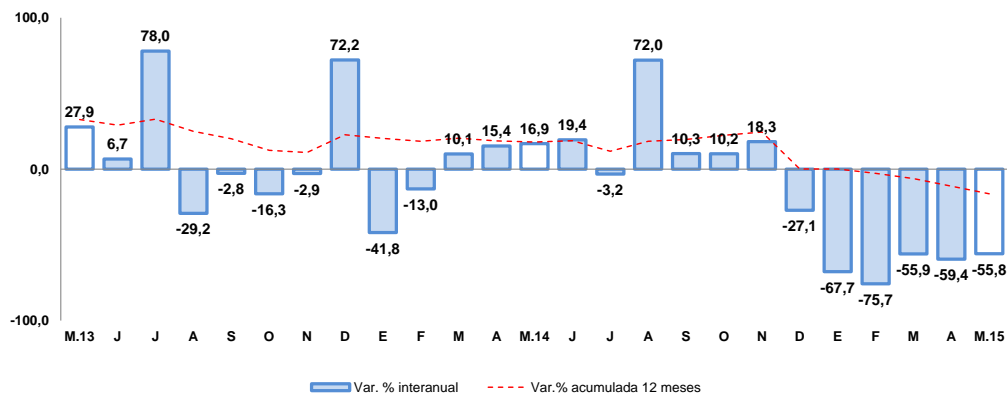

Fuente: Ministerio de Economía y Finanzas.

En el **Gobierno Regional** destacan: "Mejoramiento del Servicio Educativo en la I.E. San Antonio, Distrito de Moquegua" con S/. 649 mil; "Operación y Mantenimiento del Proyecto Pasto Grande" con S/. 584 mil; "Mejoramiento de la Red Vial Departamental Moquegua-Arequipa, Tramo MO-108" con S/. 542 mil; "Ampliación de la Frontera Agrícola Lomas de Ilo- Moquegua" con una inversión de S/. 516 mil y "Mejoramiento y Rehabilitación de la Red Vial Departamental de la Ruta MO-103, Provincias de Mariscal Nieto y Sánchez Cerro", con una inversión de S/. 445 mil.

Los proyectos más importantes emprendidos por los **gobiernos locales** fueron "Mejoramiento del Servicio Público de Promoción de Comercialización en el Campo Ferial de Ilo" con S/. 318 mil; "Construcción de Pistas y Veredas en el Centro Poblado San Antonio" con un monto invertido de S/. 233 mil; "Instalación y Mejoramiento del Servicio de Agua Potable y Saneamiento en el Distrito de Torata" con S/. 214 mil; "Mejoramiento de la Infraestructura en la I.E. Mariano Lino, Distrito de Moquegua" con S/. 205 mil y "Creación del Hogar Refugio Temporal para Víctimas de Violencia Familiar, Provincia de Mariscal Nieto", con una inversión de S/. 196 mil.