



Moquegua: Síntesis de Actividad Económica - Abril 2015 -

**Departamento de Estudios Económicos
Sucursal Arequipa**

Viernes, 17 de julio del 2015

El Banco Central de Reserva del Perú (BCRP) ha considerado presentar un conjunto de indicadores sectoriales de actividad económica con la finalidad de poder realizar el seguimiento del desempeño de la economía departamental. Para el sector real, se ha utilizado el Valor Bruto de Producción a precios del año 2007 para los sectores disponibles. Cabe señalar que a partir de enero 2014, el Instituto Nacional de Estadística (INEI) ha realizado el cambio de año base (de 1994 a 2007) para la construcción del Producto Bruto Interno (PBI) nacional, estando en elaboración la desagregación departamental. En la medida que se publique referida información, el BCRP volvería a elaborar para cada departamento un indicador agregado de actividad económica.

Durante el mes de abril, los sectores agropecuario y minero registraron un crecimiento de 3,5 por ciento y 5,5 por ciento respectivamente; mientras que el sector pesquero reportó una caída de 94,1 por ciento.

Evolución de la producción agropecuaria 1/

(Evolución % real respecto a similar mes del año anterior)

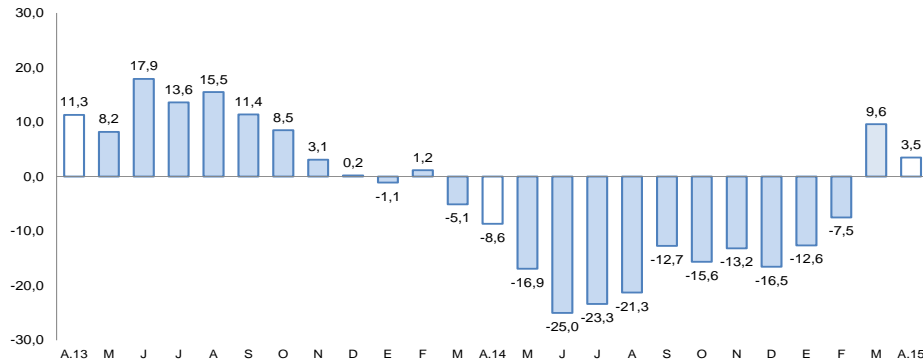

1/ A precios de 2007

Fuente: Gerencia Regional de Agricultura y Riego-Moquegua

Elaboración: BCRP, Sucursal Arequipa, Departamento de Estudios Económicos

Evolución de la producción minera 1/

(Evolución % real respecto a similar mes del año anterior)

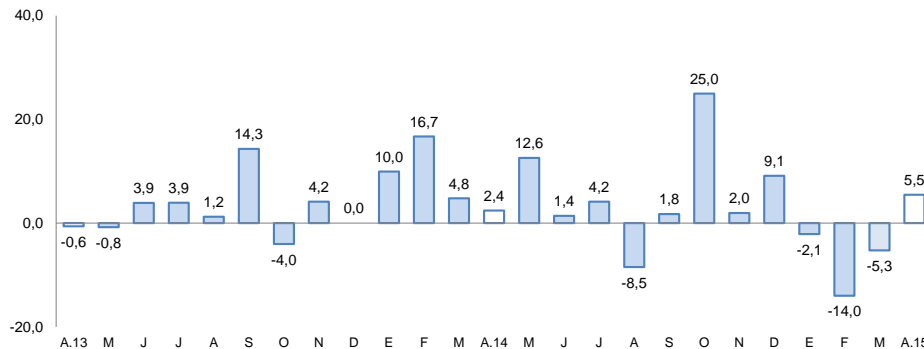

1/ A precios de 2007

Fuente: Ministerio de Energía y Minas.

Elaboración: BCRP, Sucursal Arequipa, Departamento de Estudios Económicos

Actividad Primaria

- El **sector agropecuario** creció 3,5 por ciento, por el mayor dinamismo del sub-sector agrícola (4,2 por ciento), que compensó la caída del sub-sector pecuario (-1,8 por ciento). Entre enero y abril, el sector agropecuario decreció 0,9 por ciento.
- El **sector pesca** se contrajo 94,1 por ciento interanual, explicada por la menor extracción de anchoveta dirigida al consumo humano indirecto (-99,3 por ciento) y al consumo humano directo (-77,9 por ciento). En el primer cuatrimestre del año, el sector acumuló una contracción de 72,0 por ciento.
- La **actividad minera** creció 5,5 por ciento respecto a similar mes de 2014, asociado principalmente a la mayor producción de cobre y molibdeno. La actividad acumuló una evolución negativa de 4,0 por ciento en los cuatro primeros meses del año.

En abril, la producción industrial y los arribos de turistas a los establecimientos de hospedaje se incrementaron 2,7 por ciento y 5,7 por ciento, respectivamente. La inversión pública registró un indicador negativo de 59,4 por ciento interanual.

- La **actividad manufacturera** creció 2,7 por ciento en abril, respecto a similar mes de 2014, determinada por la mayor producción de cobre tanto blíster como cátodos. En lo que va del año, la actividad acumuló un crecimiento de 5,0 por ciento.
- El **arribo de turistas a los establecimientos de hospedaje** reportó una mejora de 5,7 por ciento en el período interanual, debido a la mayor afluencia del turismo nacional y extranjero. En los cuatro meses del año, el flujo de turistas sostuvo un crecimiento de 8,3 por ciento.
- El **empleo formal** en empresas de más de 10 trabajadores en la ciudad de Moquegua en el mes de abril creció 10,3 por ciento, resultado de la mayor demanda de los sectores transporte, almacenes y comunicaciones.
- El **crédito** se incrementó en abril 5,1 por ciento, respecto a similar mes del año anterior. La **morosidad** en el mes de marzo fue de 5,0 por ciento. Los **depósitos** crecieron 12,2 por ciento, en el período interanual.
- Los **gastos de capital** (S/. 18,0 millones) registraron una variación negativa de 59,4 por ciento en el período interanual, en términos reales, determinado por el menor gasto del Gobierno Regional y de los gobiernos locales. En los cuatro meses del año, el gasto acumulado registró una contracción de 60,8 por ciento.

Otros indicadores de actividad económica (Variación % respecto a similar mes del año anterior)

	Nov.14	Dic.14	Ene.15	Feb.15	Mar.15	Abr.15
Producción industrial 1/	↓ -44,4	↑ 2,9	↑ 7,7	↓ -3,8	↑ 13,4	↑ 2,7
Arribos a establecimientos de hospedaje	↑ 3,6	↓ -4,9	↑ 11,1	↑ 3,7	↑ 13,0	↑ 5,7
Empleo formal urbano3/	↓ -0,4	↓ -0,8	↓ -1,2	↓ -13,5	↑ 8,0	↑ 10,3
Crédito total 2/	↑ 5,7	↑ 3,9	↑ 3,8	↑ 5,1	↑ 4,9	↑ 5,1
Inversión Pública 1/	↑ 18,3	↓ -25,5	↓ -67,7	↓ -72,2	↓ -54,5	↓ -59,4

1/ En términos reales

2/ En términos nominales

3/ En empresas de 10 a más trabajadores situadas en la ciudad de Moquegua

Fuentes: BCRP - Sucursal Arequipa, SBS, MTFE y MEF.

El sector agropecuario registró un crecimiento de 3,5 por ciento, asociado al mayor dinamismo del sub-sector agrícola (4,2 por ciento); mientras que el pecuario se contrajo (-1,8 por ciento). En el período acumulado, reportó una ligera variación negativa de 0,9 por ciento.

Producción de principales productos agropecuarios 1/

(Miles de toneladas)

Subsectores	Estructura Porcentual 2013 2/	Abril			Enero - Abril				
		2014	2015	Var.%	Contribución al crecimiento 3/	2014	2015	Var.%	Contribución al crecimiento 3/
SECTOR AGRICOLA	85,6			4,2	3,7			-0,3	-0,3
Maíz amiláceo	0,6	0,3	0,2	-27,2	-0,6	0,3	0,2	-24,6	-0,1
Maíz amarillo duro	0,1	0,0	0,0	72,0	0,0	0,1	0,1	40,2	0,0
Papa	2,3	1,3	1,3	3,3	0,1	4,6	4,0	-11,6	-0,4
Yuca	0,0	0,0	0,0	n.d.	n.d.	0,0	0,0	n.d.	n.d.
Trigo	0,1	0,0	0,0	25,0	0,0	0,0	0,0	-22,6	0,0
Cebada grano	0,1	0,0	0,0	340,4	0,0	0,0	0,0	-5,6	0,0
Haba grano verde	0,1	0,0	0,0	15,9	0,0	0,3	0,3	3,2	0,0
Cebolla	1,3	0,7	0,5	-26,6	-0,6	0,9	1,8	113,3	1,0
Alfalfa	72,2	47,7	59,1	23,9	12,6	211,0	214,7	1,8	1,1
Palto	4,1	1,6	0,9	-40,4	-4,8	2,8	2,3	-18,8	-1,1
Manzano	0,3	0,1	0,1	-6,7	0,0	0,5	0,4	-15,7	-0,1
Vid	3,4	1,6	1,3	-22,0	-3,3	4,1	3,9	-6,3	-0,7
Olivo	0,5	0,0	0,0	n.d.	n.d.	0,0	0,0	n.d.	n.d.
Chirimoyo	0,2	0,0	0,0	319,0	0,2	0,0	0,0	109,5	0,0
Damasco	0,4	0,0	0,0	n.d.	n.d.	0,0	0,0	n.d.	n.d.
SECTOR PECUARIO	14,4			-1,8	-0,2			-4,4	-0,6
Carne de ave 4/	0,3	0,0	0,0	-0,1	0,0	0,0	0,0	-6,2	0,0
Carne de Alpaca 4/	0,2	0,0	0,0	1,2	0,0	0,0	0,0	-6,5	0,0
Carne de Llama 4/	0,2	0,0	0,0	25,0	0,0	0,0	0,0	8,6	0,0
Carne de caprino 4/	0,0	0,0	0,0	-51,6	0,0	0,0	0,0	-61,6	0,0
Carne de ovino 4/	0,2	0,0	0,0	-16,5	0,0	0,0	0,0	-21,0	0,0
Carne de porcino 4/	1,4	0,0	0,0	9,7	0,1	0,2	0,2	-10,5	-0,1
Carne de vacuno 4/	2,5	0,1	0,1	-13,5	-0,3	0,4	0,4	1,9	0,0
Huevo	0,4	0,0	0,0	5,8	0,0	0,1	0,1	-1,2	0,0
Leche	9,1	1,4	1,3	-0,2	0,0	5,6	5,3	-4,8	-0,4
SECTOR AGROPECUARIO	100,0			3,5	3,5			-0,9	-0,9

1/ Cifras preliminares.

2/ A precios de 2007

3/ En base a la estructura de similar periodo de 2014.

4/ Peso neto.

Fuente: Gerencia Regional de Agricultura y Riego-Moquegua

Elaboración: BCRP, Sucursal Arequipa. Departamento de Estudios Económicos.

- El **subsector agrícola** creció debido a la mayor producción de alfalfa (23,9 por ciento) y papa (3,3 por ciento), entre otros. En el primer cuatrimestre del año, el sub-sector agrícola, mantuvo un indicador negativo, debido principalmente a la menor producción de palto (-18,8 por ciento), papa (-11,6 por ciento) y vid (-6,3 por ciento).
- La **producción pecuaria** registró una variación negativa asociada a la menor producción de leche fresca (-0,2 por ciento), carne de vacuno (-13,5 por ciento) y carne de ave (-0,1 por ciento), principalmente. En los meses que van del año, la producción pecuaria registró una contracción de 4,4 por ciento, explicada por la disminución de la producción de leche (-4,8 por ciento), carne de porcino (-10,5 por ciento), huevos de ave (-1,2 por ciento) y carne de ave (-6,2 por ciento).

En abril, la actividad pesquera registró una caída de 94,1 por ciento interanual, explicada principalmente por la menor extracción de anchoveta dirigida al consumo humano indirecto (-99,3 por ciento). En el periodo acumulado a abril, la contracción fue de 72,0 por ciento.

Producción pesquera 1/ 2/

(En TM)

	Abril			Enero - Abril		
	2014	2015	Var.%	2014	2015	Var.%
Consumo Humano Directo	2 453	542	-77,9	10 053	5 457	-45,7
Fresco	1 123	400	-64,4	5 171	3 862	-25,3
Congelado	1 329	142	-89,3	4 881	1 595	-67,3
Consumo Humano Indirecto	70 850	486	-99,3	80 903	2 647	-96,7
SECTOR PESCA 2/			-94,1			-72,0

1/ Cifras preliminares.

2/ A precios de 2007

Fuente: Ministerio de la Producción

Elaboración: BCRP, Sucursal Arequipa, Departamento de Estudios Económicos.

Cotización de la harina de pescado

(US\$/tonelada - Hamburgo)

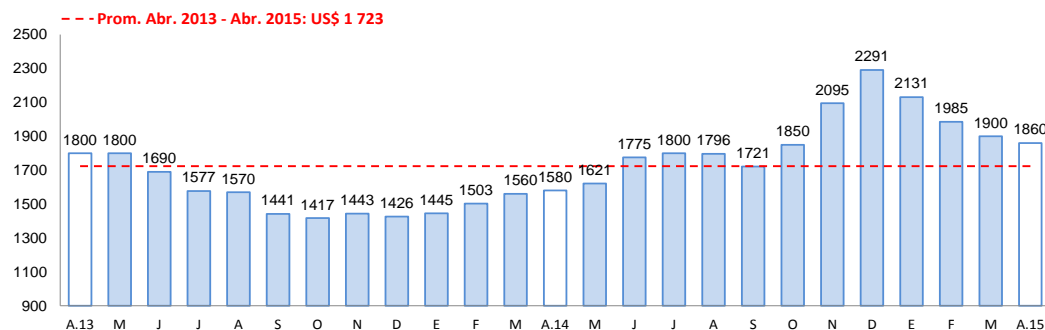

Fuente: Bloomberg.

Elaboración: BCRP, Sucursal Arequipa, Departamento de Estudios Económicos

- En abril, la **actividad pesquera** decreció 94,1 por ciento interanual, debido a la menor extracción de anchoveta dirigida al consumo humano indirecto (-99,3 por ciento), asimismo el consumo humano directo también registró una caída (-77,9 por ciento), acentuando el resultado final del sector.

En el período acumulado, la actividad reportó una disminución de 72,0 por ciento, asociada a la menor extracción de pesca para el consumo humano directo (-45,7 por ciento) explicado por sus líneas de fresco (-25,3 por ciento) y congelado (-67,3 por ciento), como por la disminución de pesca dirigida al consumo humano indirecto (-96,7 por ciento).

- En abril, el precio promedio de la **harina de pescado** fue US\$ 1860,0 por tonelada, resultado superior en 17,7 por ciento en el período interanual e inferior en 2,1 por ciento en relación al mes anterior.

La producción minera creció 5,5 por ciento en el interanual de abril, principalmente por el crecimiento de los volúmenes de producción de cobre y molibdeno . Entre los meses de enero a abril, el sector registró una disminución de 4,0 por ciento, asociada principalmente al oro y cobre.

Producción Minera 1/

(Var. % real respecto al mismo periodo del año anterior)

Mineral	Estructura Porcentual 2013 2/	Abril				Enero - Abril			
		2014	2015	Var.%	Contribución 3/	2014	2015	Var.%	Contribución 3/
Cobre (TMF)	73,7	14 536	15 691	7,9	5,9	60 664	59 003	-2,7	-2,1
Oro (KFG)	8,5	318	107	-66,3	-4,3	1 188	554	-53,4	-3,1
Plata (KGF)	3,5	10 397	8 770	-15,7	-0,6	41 989	32 789	-21,9	-0,8
Molibdeno (TMF)	14,2	281	362	28,7	4,4	1 186	1 330	12,2	1,9
SECTOR MINERÍA 2/	100,0			5,5	5,5			-4,0	-4,0

1/ Cifras preliminares.

2/ A precios de 2007

3/ En base a la estructura de similar periodo de 2014.

Fuente: Ministerio de Energía y Minas.

Elaboración: BCRP, Sucursal Arequipa. Departamento de Estudios Económicos.

- En abril, la **actividad minera** mostró un crecimiento de 5,5 por ciento interanual, asociado a los mayores volúmenes de la producción de cobre (7,9 por ciento) y molibdeno (28,7 por ciento), por la unidad productora de Cuajone de la empresa Southern Perú Copper Corporation; resultado que fue atenuado por los niveles negativos de la extracción de oro (-66,3 por ciento) y plata (-15,7 por ciento).
- En lo que va del año, la actividad reportó un indicador negativo de 4,0 explicado básicamente por la menor extracción de cobre (-2,7 por ciento), oro (-53,4 por ciento) y plata (-21,9 por ciento).

Variación de la producción minera 1/

(Var.% real respecto a similar mes del año anterior)

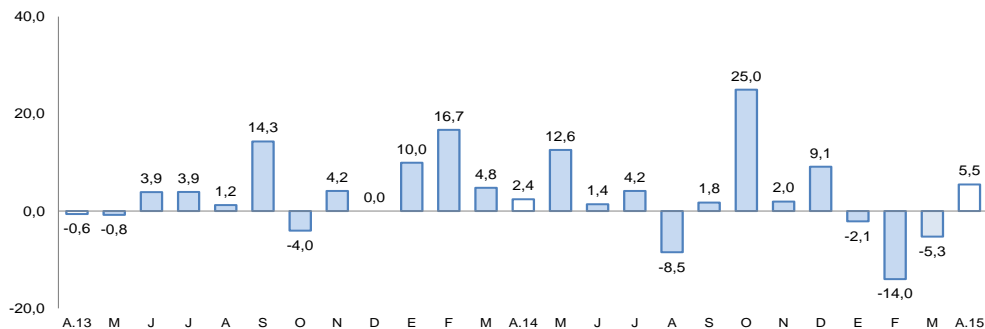

1/ A precios de 2007

Fuente: Ministerio de Energía y Minas.

Elaboración: BCRP, Sucursal Arequipa. Departamento de Estudios Económicos

La producción manufacturera, registró un indicador positivo de 2,7 por ciento interanual; asimismo en los primeros cuatro meses del año, mantuvo una variación positiva de 5,0 por ciento con respecto al año anterior.

Producción manufacturera 1/

(Variación % real respecto al mismo periodo del año anterior)

Ramas de actividad	Estructura porcentual 2013 1/	Abril		Enero - Abril	
		Var.%	Contribución 2/	Var.%	Contribución 2/
MANUFACTURA PRIMARIA					
Conservas y congelado pescado	0,7	-73,6	-0,5	-59,0	-0,7
Harina y aceite de pescado	0,3	-98,8	-2,4	-94,6	-0,7
Cobre blíster	57,5	7,8	3,8	6,9	3,4
Cátodos de cobre	40,2	4,4	2,0	6,4	2,9
Oro refinado	0,2	-56,5	-0,1	-21,9	0,1
Plata refinada	1,1	-11,8	-0,1	-2,1	0,0
SECTOR MANUFACTURA	100,0	2,7	2,7	5,0	5,0

1/ A precios de 1994.

2/ En base a la estructura de similar periodo de 2014.

Fuente: Ministerios de la Producción y Energía y Minas

Elaboración: BCRP, Sucursal Arequipa. Departamento de Estudios Económicos.

- La **manufactura primaria** en Moquegua en el mes de abril registró un crecimiento de 2,7 por ciento en comparación a igual mes del año 2014, determinada por la mayor producción de cobre tanto blíster como cátodos.
- En el periodo acumulado al mes de abril, el sector reportó una variación positiva de 5,0 por ciento, debido al comportamiento expansivo observado también en la producción de cobre blíster y cátodos de cobre.

El empleo formal en las empresas de más de 10 trabajadores, en la ciudad de Moquegua en el mes de abril creció 10,3 por ciento. En el primer cuatrimestre del año acumuló una variación positiva de 1,6 por ciento.

Ciudad de Moquegua: Índice mensual de empleo en empresas privadas formales de 10 a más trabajadores (Octubre 2010 = 100)

	Abril			Enero - Abril		
	2014	2015	Var.%	2014	2015	Var.%
Extractiva 2/	92,1	105,3	14,3	182,9	207,5	13,4
Industria manufacturera	166,7	166,7	0,0	323,3	326,7	1,0
Comercio	97,5	104,4	7,0	192,9	203,5	5,5
Transporte, almacenes y comunicaciones	102,9	202,2	96,6	212,8	255,4	20,0
Servicios 3/	111,9	112,2	0,2	185,2	178,6	-3,6
Total	108,0	119,1	10,3	190,0	193,1	1,6

Nota: La información corresponde al primer día de cada mes.

1/ Cifras preliminares.

2/ Conformada por las subramas agricultura, pesca y minería.

3/ Conformada por las subramas servicios prestados a empresas, restaurantes y hoteles, establecimientos financieros, enseñanza, servicios sociales y comunales; y electricidad, gas y agua.

Fuente: MTPE - Encuesta Nacional de Variación del Empleo (ENVME)

Elaboración: BCRP, Sucursal Arequipa. Departamento de Estudios Económicos.

- El **empleo formal** en la ciudad de Moquegua en empresas privadas formales de 10 a más trabajadores, registró una variación positiva de 10,3 por ciento, asociado principalmente a la mayor demanda de los sectores transporte, almacenes y comunicaciones (96,6 por ciento), explicado por aumento de los servicios, compra de nuevas unidades y apertura de rutas interprovinciales de la principal empresa de transportes de la zona, adicionalmente crecieron los sectores extractivo (14,3 por ciento) y comercio (7,0 por ciento).
- Entre enero y abril, acumuló una variación positiva de (-1,6 por ciento), por la evolución de la actividad extractiva (13,4 por ciento) y transporte, almacenes y comunicaciones (20,0 por ciento).

Ciudad de Moquegua: Crecimiento del empleo formal urbano (Var.% con respecto a similar mes del año anterior)

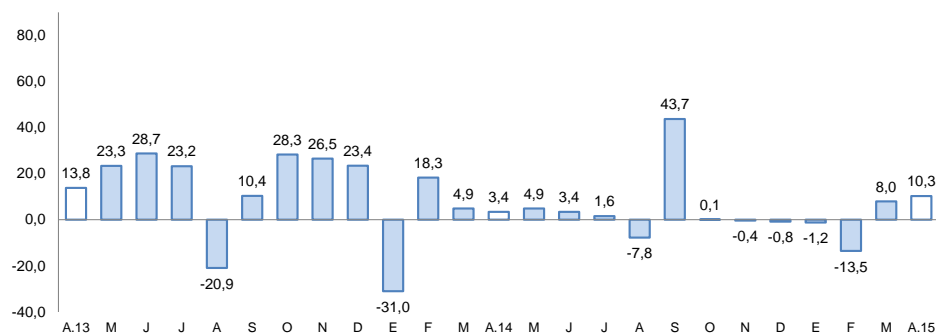

Fuente: Ministerio de Trabajo y Promoción del Empleo.

El saldo de créditos al finalizar el mes de abril fue de S/. 681 millones, incrementándose 5,1 por ciento, respecto a abril de 2014. La banca múltiple, canalizó 56,5 por ciento del crédito total y registró un crecimiento de 19,6 por ciento en este período, mientras que las instituciones no bancarias participaron con el 37,6 por ciento y contrajeron sus saldos 10,8 por ciento.

Crédito Directo

(Saltres a fin de periodo en millones de nuevos soles)

	Estructura % Abril 2015	Abril		Var. %
		2014	2015	
Banco de la Nación	5,9	39	40	2,6
Banca múltiple	56,5	322	385	19,6
Instituciones no bancarias	37,6	287	256	-10,8
Cajas municipales	29,5	213	201	-5,6
Edpymes	0,0	7	0	n.a.
Financieras	8,1	67	55	-17,9
TOTAL	100,0	648	681	5,1
A Empresas	54,9	373	374	0,3
Consumo	32,9	204	224	9,8
Hipotecario	12,2	71	83	16,9
En moneda nacional	85,0	553	579	4,7
En moneda extranjera	15,0	95	102	7,4

1/ En puntos porcentuales.

Fuente: Superintendencia de Banca, Seguros y AFP.

Elaboración: BCRP, Sucursal Arequipa. Departamento de Estudios Económicos.

- La **cartera morosa** correspondiente al mes de marzo del 2015 fue de 5,0 por ciento, con un aumento de 0,6 puntos respecto a marzo del año 2014; correspondiendo las tasas más elevadas a las Edpymes con el 14,9 por ciento; Cajas Municipales de Ahorro y Crédito con el 6,3 por ciento y las Empresas Financieras y la banca múltiple con el 4,6 por ciento.

Variación del crédito directo

(Var. % con respecto a similar mes del año anterior)

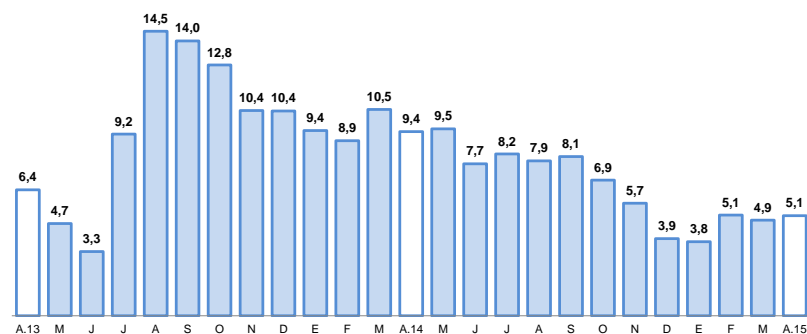

Fuente: Superintendencia de Banca, Seguros y AFP.

Tasa de morosidad 1/

(Porcentaje)

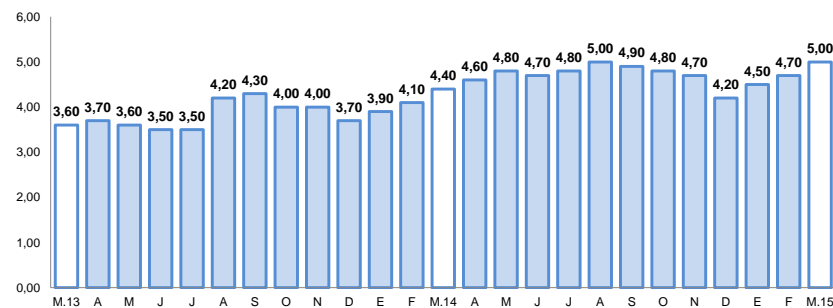

1/ Morosidad = (créditos vencidos + créditos en cobranza judicial) / colocaciones brutas
Fuente: Superintendencia de Banca, Seguros y AFP.

Los depósitos (S/. 835 millones) registraron una variación positiva de 12,2 por ciento al compararlos con igual mes del año anterior, al incrementarse los depósitos a la vista, a plazo y ahorros. La expansión de los depósitos en M/N y M/E fue de 12,3 por ciento y 12,1 por ciento, respectivamente.

Depósitos

(Saltres a fin de periodo en millones de nuevos soles)

	Estructura %		Abril		Var. %
	Abril 2015	2014	2015		
Banco de la Nación	22,1	166	185	11,4	
Banca múltiple	59,8	434	499	15,0	
Instituciones no bancarias	18,1	144	151	4,9	
Cajas municipales	17,1	136	143	5,1	
Financieras	1,0	8	8	0,0	
TOTAL	100,0	744	835	12,2	
Vista	28,0	210	234	11,4	
Ahorro	41,9	310	350	12,9	
A plazo	30,1	224	251	12,1	
En moneda nacional	77,8	579	650	12,3	
En moneda extranjera	22,2	165	185	12,1	

1/ En puntos porcentuales.

Fuente: Superintendencia de Banca, Seguros y AFP.

Elaboración: BCRP, Sucursal Arequipa. Departamento de Estudios Económicos.

Variación de los depósitos

(Var.% con respecto a similar mes del año anterior)

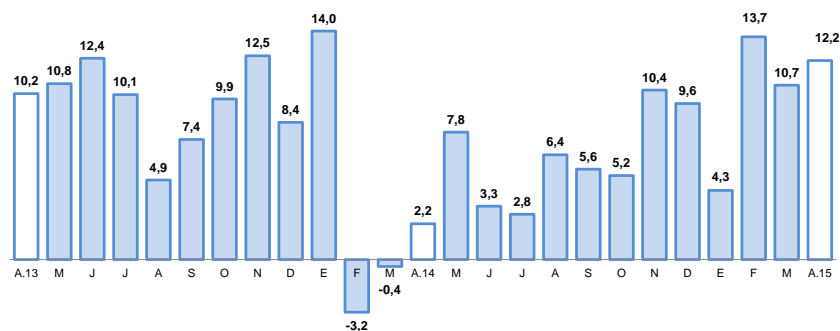

Fuente: Superintendencia de Banca, Seguros y AFP.

El gasto de capital registró en abril una variación negativa de 59,4 por ciento interanual, en cifras reales. El gasto acumulado en los cuatro meses del presente año, disminuyó 60,8 por ciento en términos reales respecto a igual lapso del año 2014.

Gasto de Capital 1/ 2/ (En millones de nuevos soles)

	Abril			Enero- Abril		
	2014	2015	Var.%real	2014	2015	Var.%real
Gobierno Nacional	1	2	94,1	6	4	-35,3
Gobierno Regional	23	7	-70,5	54	20	-64,1
Gobiernos locales	19	9	-54,0	49	20	-60,4
Total	43	18	-59,4	109	44	-60,8

1/ Información actualizada al 30 de abril de 2015.

2/ Comprende la adquisición de activos no financieros

Fuente: Ministerio de Economía y Finanzas.

Elaboración: BCRP, Sucursal Arequipa. Departamento de Estudios Económicos.

Variación de la Inversión Pública

(Var.% real con respecto a similar mes del año anterior)

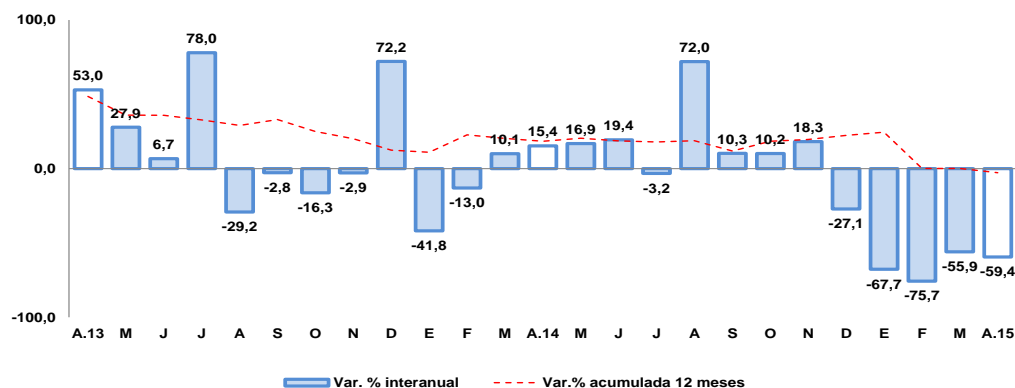

Fuente: Ministerio de Economía y Finanzas.

- En abril, el **gasto de capital** disminuyó 59,4 por ciento al compararla con el gasto efectuado en similar mes del año anterior, determinado por los menores gastos realizados por el Gobierno Regional (-70,5 por ciento) y los gobiernos locales (-54,0 por ciento).
- Los principales proyectos ejecutados por el **Gobierno Nacional** son: “Creación del Complejo Deportivo y Recreacional en el Centro Poblado de Chen Chen” (S/. 394 mil); “Creación de la Infraestructura del Centro Perimétrico en la Sede Ilo”, (S/. 388 mil); “Mejoramiento de los Servicios de Bienestar Universitario de la Sede Mariscal Nieto” (S/. 238 mil); y “Mejoramiento del Servicio Educativo en los Laboratorios de Ingeniería Agroindustrial” (S/. 219 mil).
- En el **Gobierno Regional** destacan: “Ampliación de la Frontera Agrícola Lomas de Ilo- Moquegua” (S/. 2,4 millones); “Operación y Mantenimiento del Proyecto Pasto Grande” (S/. 665 mil); “Mejoramiento del Servicio Educativo en la I.E. Miguel Grau de Pampa Inalámbrica, Distrito de Ilo” (S/. 470 mil); “Mejoramiento de la Red Vial Departamental Moquegua-Arequipa, Tramo MO-108” (S/. 418 mil) y “Creación e Implementación del Centro de Tratamiento Regional para Pacientes con Enfermedades Asociadas al Consumo de Sustancias Psicoactivas en la Región” (S/. 355 mil).
- Los proyectos más importantes emprendidos por los **gobiernos locales** fueron: “Mejoramiento de la Prestación de Servicios Comunitarios en el Distrito de Puquina, Provincia Sánchez Cerro” (S/. 1,1 millones); “Mejoramiento de Accesos Viales y Construcción del Puente Carrozable en Huaracanito, Distrito de Moquegua, (S/. 112 mil); “Mejoramiento de Caminos de Herradura” (S/. 102 mil); “Creación del Centro de Adiestramiento de Habilidades Humanas para Personas con Discapacidad del Distrito de Moquegua” (S/. 64 mil) y “Rehabilitación y Mejoramiento de los Sistemas de Agua Potable y Alcantarillado de las Zonas Periféricas de la Provincia de Ilo” (S/. 54 mil).