



Moquegua: Síntesis de Actividad Económica - Marzo 2015 -

**Departamento de Estudios Económicos
Sucursal Arequipa**

Lunes, 03 de junio del 2015

El Banco Central de Reserva del Perú (BCRP) ha considerado presentar un conjunto de indicadores sectoriales de actividad económica con la finalidad de poder realizar el seguimiento del desempeño de la economía departamental. Para el sector real, se ha utilizado el Valor Bruto de Producción a precios del año 2007 para los sectores disponibles. Cabe señalar que a partir de enero 2014, el Instituto Nacional de Estadística (INEI) ha realizado el cambio de año base (de 1994 a 2007) para la construcción del Producto Bruto Interno (PBI) nacional, estando en elaboración la desagregación departamental. En la medida que se publique referida información, el BCRP volvería a elaborar para cada departamento un indicador agregado de actividad económica.

Durante el mes de marzo, los sectores pesquero y minero registraron indicadores negativos de -46,4 por ciento y -5,3 por ciento respectivamente, mientras que el sector agropecuario reportó un crecimiento de 9,6 por ciento.

Evolución de la producción agropecuaria 1/

(Evolución % real respecto a similar mes del año anterior)

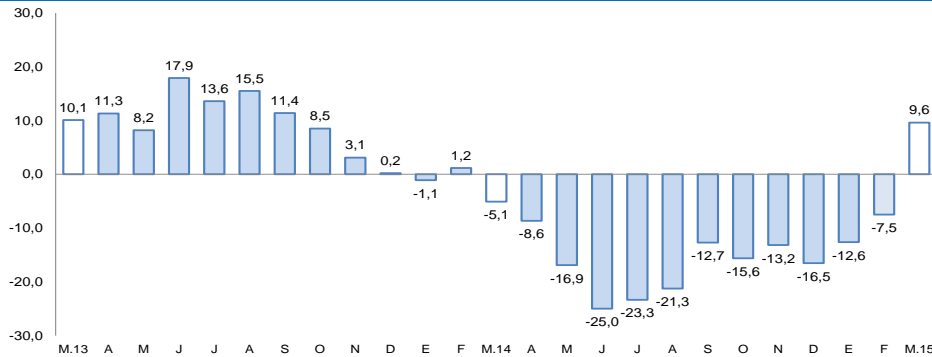

1/ A precios de 2007

Fuente: Gerencia Regional de Agricultura y Riego-Arequipa

Elaboración: BCRP, Sucursal Arequipa, Departamento de Estudios Económicos

Evolución de la producción minera 1/

(Evolución % real respecto a similar mes del año anterior)

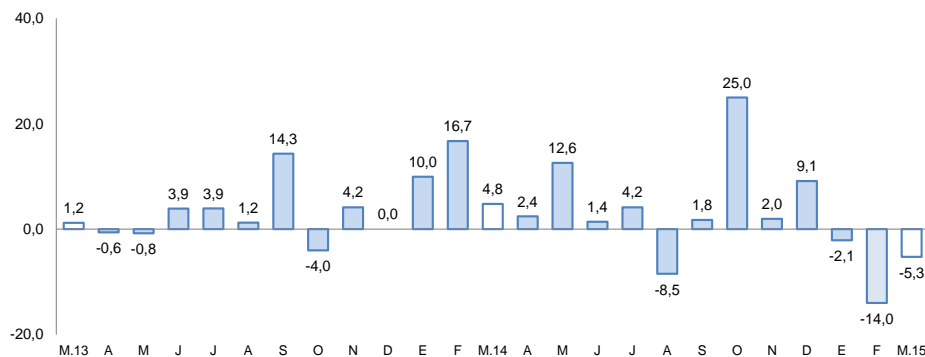

1/ A precios de 2007

Fuente: Ministerio de Energía y Minas.

Elaboración: BCRP, Sucursal Arequipa, Departamento de Estudios Económicos

Actividad Primaria

- El **sector agropecuario** creció 9,6 por ciento por el mayor dinamismo del sub-sector agrícola (12,2 por ciento), que compenso la caída del sub-sector pecuario (-9,0 por ciento). Entre enero y marzo, el sector agropecuario decreció 2,5 por ciento.
- El **sector pesca** se contrajo 46,4 por ciento interanual, por la menor extracción de anchoveta dirigida al consumo humano indirecto (-78,5 por ciento); mientras que el consumo humano directo creció 7,5 por ciento. En lo que va del año, el sector acumuló una contracción de 42,6 por ciento.
- La **actividad minera** cayó 5,3 por ciento respecto a similar mes de 2014, asociado principalmente a la menor producción de cobre, oro, plata. La actividad acumuló una evolución negativa de 7,1 por ciento en el trimestre.

En marzo, la producción industrial y los arribos de turistas a los establecimientos de hospedaje se incrementaron 13,4 por ciento y 13,0 por ciento, respectivamente. La inversión pública registró un indicador negativo de 54,5 por ciento interanual.

- La **actividad manufacturera** creció 13,4 por ciento en marzo, respecto a similar mes de 2014, por el impulso en la producción de congelado de pescado, cobre y oro. En lo que va del año, la actividad acumuló un crecimiento de 5,8 por ciento.
- El **arribo de turistas a los establecimientos de hospedaje** reportó un indicador positivo de 13,0 por ciento interanual, resultado de la mayor afluencia de turistas nacionales. En los tres meses del año, el flujo de turistas tuvo un crecimiento de 9,0 por ciento.
- El **empleo formal** en empresas de más de 10 trabajadores en la ciudad de Moquegua en el mes de marzo creció 8,0 por ciento, asociado al menor dinamismo del sector extractivo.
- El **crédito** se incrementó en marzo 4,9 por ciento, respecto a similar mes del año anterior. La morosidad en el mes de febrero fue de 4,7 por ciento. Los depósitos crecieron en marzo 10,7 por ciento.
- Los **gastos de capital** (S/. 15,0 millones) registraron una variación negativa de 54,5 por ciento en el período interanual, en términos reales, determinado por el menor nivel de gasto de los tres niveles de gobierno. En los tres meses del año, el gasto acumulado registró una contracción de 61,8.

Otros indicadores de actividad económica (Variación % respecto a similar mes del año anterior)

| | Oct.14 | Nov.14 | Dic.14 | Ene.15 | Feb.15 | Mar.15 |
|---|---------|---------|---------|---------|---------|---------|
| Producción industrial 1/ | ↓ -32,2 | ↓ -44,4 | ↑ 2,9 | ↑ 7,7 | ↓ -3,8 | ↑ 13,4 |
| Arribos a establecimientos de hospedaje | ↑ 4,4 | ↑ 3,6 | ↓ -4,9 | ↑ 11,1 | ↑ 3,7 | ↑ 13,0 |
| Empleo formal urbano 3/ | ↑ 0,1 | ↓ -0,4 | ↓ -0,8 | ↓ -1,2 | ↓ -13,5 | ↑ 8,0 |
| Crédito total 2/ | ↑ 6,9 | ↑ 5,7 | ↑ 3,9 | ↑ 3,8 | ↑ 5,1 | ↑ 4,9 |
| Inversión Pública 1/ | ↑ 10,2 | ↑ 18,3 | ↓ -25,5 | ↓ -67,7 | ↓ -72,2 | ↓ -54,5 |

1/ En términos reales

2/ En términos nominales

3/ En empresas de 10 a más trabajadores situadas en la ciudad de Moquegua

Fuentes: BCRP - Sucursal Arequipa, SBS, MTPE y MEF.

En marzo, se ejecutaron obras de infraestructura educativa, agrícola y vial.

- “Mejoramiento de los Servicios de Bienestar Universitario de la Sede Mariscal Nieto” con una inversión de S/. 183 mil.
- “Creación de la Infraestructura del Centro Perimétrico”, con S/. 175 mil de inversión.
- “Creación del Complejo Deportivo y Recreacional en el Centro Poblado de Chen Chen” cuya inversión fue de S/. 154 mil.
- “Mejoramiento de los Servicios de Bienestar Universitario de la Sede Ilo” con una ejecución presupuestal de S/. 106 mil.
- “Mejoramiento del Servicio Educativo en la I.E. Miguel Grau de Pampa Inalámbrica, Distrito de Ilo” cuya inversión fue de S/. 346 mil.
- “Mejoramiento del Servicio Educativo de la I.E. Modelo San Antonio, Provincia de Mariscal Nieto” con S/. 289 mil.
- “Mejoramiento de la Infraestructura en la I.E. Mariano Urquieta, Distrito de Moquegua, Provincia Mariscal Nieto” con S/. 84 mil.
- “Ampliación de la Frontera Agrícola Lomas de Ilo- Moquegua” con una inversión en el mes de S/. 3,0 millones.
- “Mejoramiento de Accesos Viales y Construcción del Puente Carrozable en Huaracanito, Distrito de Moquegua, Provincia Mariscal Nieto” con un monto invertido de S/. 65 mil.
- “Construcción de Pistas y Veredas en el Centro Poblado San Antonio, Provincia Mariscal Nieto” con una inversión de S/. 75 mil.

El sector agropecuario registró un crecimiento de 9,6 por ciento, asociado al mayor dinamismo del sub-sector agrícola (12,2 por ciento), mientras que el pecuario se contrajo (-9,0 por ciento). En el período acumulado, reportó una variación negativa de 2,5 por ciento.

Producción de principales productos agropecuarios 1/

(Miles de toneladas)

| Subsectores | Estructura Porcentual 2013 2/ | Marzo | | | | Enero - Marzo | | | |
|----------------------------|-------------------------------------|-------|------|-------------|-----------------------------------|---------------|-------|-------------|-----------------------------------|
| | | 2014 | 2015 | Var.% | Contribución al crecimiento 3/ | 2014 | 2015 | Var.% | Contribución al crecimiento 3/ |
| SECTOR AGRICOLA | 85.6 | | | 12.2 | 10.7 | | | -2.1 | -1.8 |
| Maíz amiláceo | 0,6 | 0,0 | 0,0 | 600,0 | 0,0 | 0,0 | 0,0 | 61,5 | 0,0 |
| Maíz amarillo duro | 0,1 | 0,0 | 0,0 | 76,6 | 0,0 | 0,1 | 0,1 | 36,5 | 0,0 |
| Papa | 2,3 | 2,2 | 1,5 | -32,0 | -2,1 | 3,3 | 2,7 | -17,5 | -0,6 |
| Yuca | 0,0 | 0,0 | 0,0 | n.d. | n.d. | 0,0 | 0,0 | n.d. | n.d. |
| Trigo | 0,1 | 0,0 | 0,0 | -100,0 | 0,0 | 0,0 | 0,0 | -100,0 | 0,0 |
| Cebada grano | 0,1 | 0,0 | 0,0 | -100,0 | 0,0 | 0,0 | 0,0 | -100,0 | 0,0 |
| Haba grano verde | 0,1 | 0,2 | 0,2 | 15,2 | 0,1 | 0,2 | 0,2 | 1,0 | 0,0 |
| Cebolla | 1,3 | 0,1 | 0,7 | 445,7 | 2,0 | 0,2 | 1,3 | 573,8 | 1,5 |
| Alfalfa | 72,2 | 49,5 | 59,1 | 19,4 | 10,8 | 163,3 | 155,6 | -4,7 | -3,2 |
| Palto | 4,1 | 0,9 | 0,9 | 5,5 | 0,4 | 1,2 | 1,3 | 8,3 | 0,3 |
| Manzano | 0,3 | 0,2 | 0,1 | -6,1 | 0,0 | 0,4 | 0,3 | -18,9 | -0,1 |
| Vid | 3,4 | 1,8 | 1,8 | -2,1 | -0,4 | 2,5 | 2,6 | 3,8 | 0,3 |
| Olivo | 0,5 | 0,0 | 0,0 | n.d. | n.d. | 0,0 | 0,0 | n.d. | n.d. |
| Chirimoyo | 0,2 | 0,0 | 0,0 | -100,0 | -0,1 | 0,0 | 0,0 | -100,0 | 0,0 |
| Damasco | 0,4 | 0,0 | 0,0 | n.d. | n.d. | 0,0 | 0,0 | n.d. | n.d. |
| SECTOR PECUARIO | 14.4 | | | -9.0 | -1.1 | | | -5.2 | -0.7 |
| Carne de ave 4/ | 0,3 | 0,0 | 0,0 | -16,7 | 0,0 | 0,0 | 0,0 | -8,4 | 0,0 |
| Carne de Alpaca 4/ | 0,2 | 0,0 | 0,0 | -13,7 | 0,0 | 0,0 | 0,0 | -9,1 | 0,0 |
| Carne de Llama 4/ | 0,2 | 0,0 | 0,0 | 3,0 | 0,0 | 0,0 | 0,0 | 3,0 | 0,0 |
| Carne de caprino 4/ | 0,0 | 0,0 | 0,0 | -64,9 | 0,0 | 0,0 | 0,0 | -64,8 | -0,1 |
| Carne de ovino 4/ | 0,2 | 0,0 | 0,0 | -15,6 | 0,0 | 0,0 | 0,0 | -22,5 | 0,0 |
| Carne de porcino 4/ | 1,4 | 0,0 | 0,0 | -19,1 | -0,2 | 0,1 | 0,1 | -16,6 | -0,2 |
| Carne de vacuno 4/ | 2,5 | 0,1 | 0,1 | -1,3 | 0,0 | 0,3 | 0,3 | 7,3 | 0,2 |
| Huevo | 0,4 | 0,0 | 0,0 | -4,7 | 0,0 | 0,0 | 0,0 | -3,5 | 0,0 |
| Leche | 9,1 | 1,5 | 1,3 | -9,4 | -0,7 | 4,2 | 4,0 | -6,3 | -0,6 |
| SECTOR AGROPECUARIO | 100.0 | | | 9.6 | 9.6 | | | -2.5 | -2.5 |

1/ Cifras preliminares.

2/ A precios de 2007

3/ En base a la estructura de similar periodo de 2014.

4/ Peso neto.

Fuente: Gerencia Regional de Agricultura y Riego-Moquegua

Elaboración: BCRP, Sucursal Arequipa. Departamento de Estudios Económicos.

- El **subsector agrícola** creció debido a la mayor producción de cebolla (445,7 por ciento), alfalfa (19,4 por ciento) y palto (5,5 por ciento), entre otros. En los tres primeros meses del año, el sub-sector agrícola, mantuvo un indicador negativo, afectado por los menores niveles de producción de papa (-17,5 por ciento) y alfalfa (-4,7 por ciento), principalmente.
- La **producción pecuaria** registró una variación negativa de 9,0 por ciento, asociada a la menor producción de leche fresca (-9,4 por ciento), carne de porcino (-19,1 por ciento) y carne de vacuno (-1,3 por ciento), principalmente. En los meses que van del año, la producción pecuaria registró una contracción de 5,2 por ciento, explicada por la disminución de la producción de leche (-6,3 por ciento), carne de porcino (-16,6 por ciento), huevos de ave (-3,5 por ciento) y carne de ave (-8,4 por ciento), básicamente.

En marzo, la actividad pesquera registró una caída de 46,4 por ciento interanual, explicada por la menor extracción de recursos marinos para consumo humano indirecto (-78,5 por ciento).

Producción pesquera 1/ 2/

(En TM)

| | Marzo | | | Enero - Marzo | | |
|---------------------------------|---------------|--------------|--------------|---------------|--------------|--------------|
| | 2014 | 2015 | Var.% | 2014 | 2015 | Var.% |
| Consumo Humano Directo | 808 | 869 | 7,5 | 7 600 | 4 915 | -35,3 |
| Fresco | 492 | 518 | 5,3 | 4 048 | 3 463 | -14,5 |
| Congelado | 316 | 351 | 11,0 | 3 552 | 1 453 | -59,1 |
| Consumo Humano Indirecto | 10 053 | 2 162 | -78,5 | 10 053 | 2 162 | -78,5 |
| SECTOR PESCA 2/ | | | -46,4 | | | -42,6 |

1/ Cifras preliminares.

2/ A precios de 2007

Fuente: Ministerio de la Producción

Elaboración: BCRP, Sucursal Arequipa, Departamento de Estudios Económicos.

Cotización de la harina de pescado

(US\$/tonelada - Hamburgo)

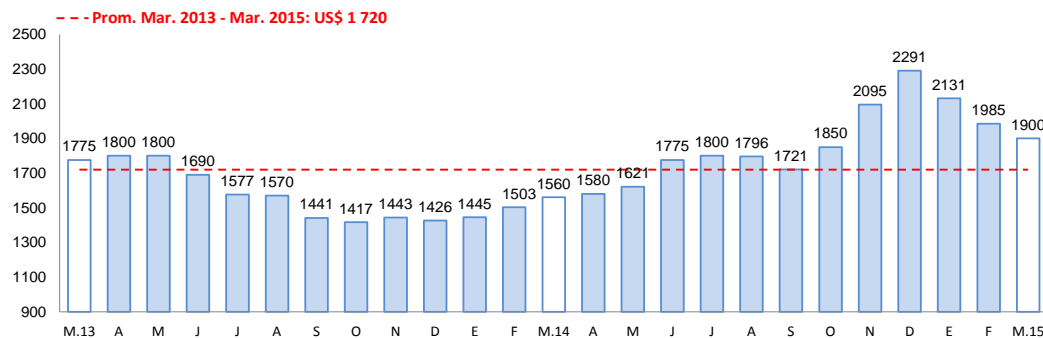

Fuente: Bloomberg.

Elaboración: BCRP, Sucursal Arequipa, Departamento de Estudios Económicos

- En marzo, la **actividad pesquera** decreció 64,2 por ciento interanual, debido a la menor extracción de anchoveta dirigida al consumo humano indirecto (-78,5 por ciento); mientras que para consumo humano directo registró un crecimiento de 7,5 por ciento, que contrarrestó el resultado final del sector.

En el período acumulado, la actividad reportó una disminución de 42,6 por ciento, reflejada por la menor extracción de pesca tanto para consumo humano directo (-35,3 por ciento) explicado principalmente por la línea de congelado (-59,1 por ciento), como por la disminución de la pesca dirigida al consumo humano indirecto (-78,5 por ciento).

- En marzo, el precio promedio de la **harina de pescado** fue US\$ 1900,0 por tonelada, resultando superior en 21,8 por ciento, en el período interanual y menor en 4,3 por ciento al mes anterior.

La producción minera se contrajo 5,3 por ciento en el interanual de marzo, principalmente por la caída de los volúmenes de producción de cobre, oro y plata. Entre los meses de enero a marzo, el sector registró una disminución de 7,1 por ciento, asociada principalmente al cobre.

Producción Minera 1/

(Var. % real respecto al mismo periodo del año anterior)

| Mineral | Estructura Porcentual 2013 2/ | Marzo | | | Enero - Marzo | | | | |
|--------------------------|-------------------------------------|--------|--------|-------------|--------------------|--------|--------|-------------|--------------------|
| | | 2014 | 2015 | Var.% | Contribución 3/ | 2014 | 2015 | Var.% | Contribución 3/ |
| Cobre (TMF) | 73,7 | 15 840 | 14 968 | -5,5 | -4,2 | 46 128 | 43 311 | -6,1 | -4,6 |
| Oro (KFG) | 8,5 | 284 | 104 | -63,3 | -3,4 | 870 | 447 | -48,6 | -2,7 |
| Plata (KGF) | 3,5 | 10 472 | 8 147 | -22,2 | -0,8 | 31 592 | 24 019 | -24,0 | -0,9 |
| Molibdeno (TMF) | 14,2 | 292 | 353 | 20,9 | 3,1 | 904 | 968 | 7,1 | 1,1 |
| SECTOR MINERÍA 2/ | 100,0 | | | -5,3 | -5,3 | | | -7,1 | -7,1 |

1/ Cifras preliminares.

2/ A precios de 2007

3/ En base a la estructura de similar periodo de 2014.

Fuente: Ministerio de Energía y Minas.

Elaboración: BCRP, Sucursal Arequipa. Departamento de Estudios Económicos.

- En marzo, la **actividad minera** mostró una disminución de 14,0 por ciento interanual, asociado a los menores volúmenes de producción de cobre (-5,5 por ciento), oro (-63,3 por ciento) y plata (-22,2 por ciento), debido a la menor producción de la empresa Southern Perú Copper Corporation, en su unidad minera de Cuajone; resultado que fue contrarrestado por los niveles positivos de la extracción de molibdeno (20,9 por ciento).
- En lo que va del año, la actividad reportó un indicador negativo de 7,1 explicado básicamente por la menor extracción de cobre (-6,1 por ciento), oro (-48,6 por ciento) y plata (-24,0 por ciento).

Variación de la producción minera 1/

(Var.% real respecto a similar mes del año anterior)

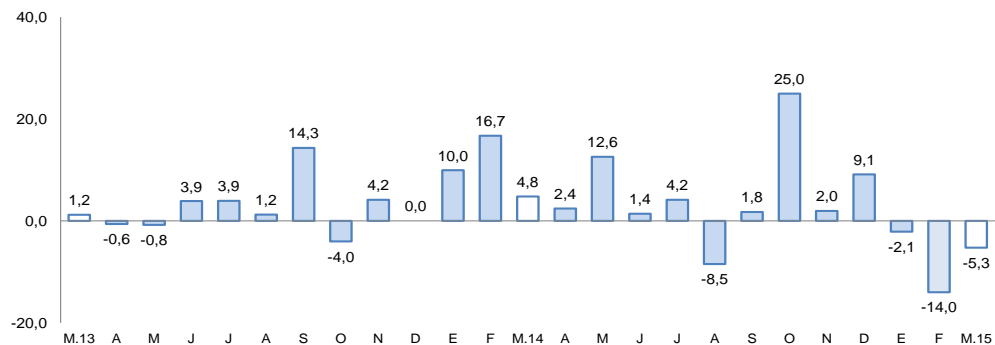

1/ A precios de 2007

Fuente: Ministerio de Energía y Minas.

Elaboración: BCRP, Sucursal Arequipa, Departamento de Estudios Económicos

La producción manufacturera, registró un indicador positivo de 13,4 por ciento interanual, así mismo en los primeros tres meses del año, tuvo una variación positiva de 5,8, por ciento con respecto al año anterior.

Producción manufacturera 1/

(Variación % real respecto al mismo periodo del año anterior)

| Ramas de actividad | Estructura porcentual 2013 1/ | Marzo | | Enero - Marzo | |
|-------------------------------|-------------------------------|-------------|-----------------|---------------|-----------------|
| | | Var.% | Contribución 2/ | Var.% | Contribución 2/ |
| MANUFACTURA PRIMARIA | | | | | |
| Conservas y congelado pescado | 0,7 | 147,2 | 0,3 | -56,2 | -0,7 |
| Harina y aceite de pescado | 0,3 | -54,4 | -0,1 | -54,4 | -0,4 |
| Cobre blister | 57,5 | 11,5 | 6,1 | 6,6 | 3,4 |
| Cátodos de cobre | 40,2 | 17,0 | 7,6 | 7,1 | 3,4 |
| Oro refinado | 0,2 | 50,0 | 0,1 | -6,0 | 0,0 |
| Plata refinada | 1,1 | -47,1 | -0,6 | 1,9 | 0,1 |
| SECTOR MANUFACTURA | 100,0 | 13,4 | 13,4 | 5,8 | 5,8 |

1/ A precios de 1994.

2/ En base a la estructura de similar periodo de 2014.

Fuente: Ministerios de la Producción y Energía y Minas

Elaboración: BCRP, Sucursal Arequipa. Departamento de Estudios Económicos.

- La **manufactura primaria** en Moquegua en el mes de marzo registró un crecimiento de 13,4 por ciento en comparación a igual mes del año 2014, determinada por la mayor producción de congelado de pescado y en el sector minero de oro refinado y cobre tanto blister como cátodos.
- En el periodo acumulado al mes de marzo, el sector reportó una variación positiva de 5,8 por ciento, debido al comportamiento positivo observado en la producción de cobre blister, cátodos de cobre y en menor medida de plata refinada.

El empleo formal en las empresas de más de 10 trabajadores, en la ciudad de Moquegua en el mes de marzo creció 8,0 por ciento. En el primer trimestre del año acumuló una variación negativa de 1,8 por ciento.

Ciudad de Moquegua: Índice mensual de empleo en empresas privadas formales de 10 a más trabajadores (Octubre 2010 = 100)

| | Marzo | | | Enero - Marzo | | |
|--|--------------|--------------|------------|---------------|--------------|-------------|
| | 2014 | 2015 | Var. % | 2014 | 2015 | Var. % |
| Extractiva 2/ | 91,2 | 104,4 | 14,4 | 136,9 | 154,8 | 13,1 |
| Industria manufacturera | 153,3 | 166,7 | 8,7 | 240,0 | 243,3 | 1,4 |
| Comercio | 96,1 | 105,8 | 10,2 | 144,1 | 151,3 | 5,0 |
| Transporte, almacenes y comunicaciones | 110,0 | 124,2 | 12,9 | 161,4 | 154,3 | -4,4 |
| Servicios 3/ | 109,1 | 115,8 | 6,1 | 129,2 | 122,5 | -5,2 |
| Total | 106,1 | 114,5 | 8,0 | 136,0 | 133,5 | -1,8 |

Nota: La información corresponde al primer día de cada mes.

1/ Cifras preliminares.

2/ Conformada por las subramas agricultura, pesca y minería.

3/ Conformada por las subramas servicios prestados a empresas, restaurantes y hoteles, establecimientos financieros, enseñanza, servicios sociales y comunales; y electricidad, gas y agua.

Fuente: MTPE - Encuesta Nacional de Variación del Empleo (ENVME)

Elaboración: BCRP, Sucursal Arequipa. Departamento de Estudios Económicos.

- El **empleo formal** en la ciudad de Moquegua en empresas privadas formales de 10 a más trabajadores, registró una variación positiva de 8,0 por ciento, debido al buen ritmo de demanda de la totalidad de sectores, siendo los principales extractivo (14,4 por ciento), transporte, almacenes y comunicaciones (12,9 por ciento) y comercio (10,2 por ciento).
- Entre enero y marzo, acumuló una variación negativa de -1,8 por ciento, asociada a la menor demanda laboral por parte de los sectores transporte, almacenes y comunicaciones (-4.4 por ciento) y servicios (-5,2 por ciento).

Ciudad de Moquegua: Crecimiento del empleo formal urbano

(Var. % con respecto a similar mes del año anterior)

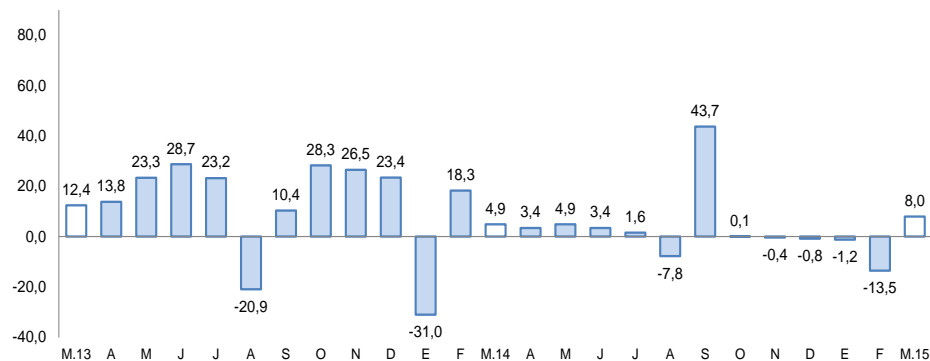

Fuente: Ministerio de Trabajo y Promoción del Empleo.

El saldo de créditos al finalizar el mes fue de S/. 668 millones, incrementándose 4,9 por ciento, respecto a marzo de 2014. La banca múltiple, canalizó 56,4 por ciento del crédito total y registró un crecimiento de 17,4 por ciento en este período, mientras que las instituciones no bancarias participaron con el 38,5 por ciento y contrajeron sus saldos 10,8 por ciento.

Crédito Directo

(Saltres a fin de periodo en millones de nuevos soles)

| | Estructura % | | Marzo | | Var. % |
|-----------------------------------|--------------|------------|------------|--------------|--------|
| | Marzo 2015 | 2014 | 2015 | | |
| Banco de la Nación | 5,1 | 28 | 34 | 21,4 | |
| Banca múltiple | 56,4 | 321 | 377 | 17,4 | |
| Instituciones no bancarias | 38,5 | 288 | 257 | -10,8 | |
| Cajas municipales | 30,1 | 214 | 201 | -6,1 | |
| Edpymes | 0,0 | 7 | 0 | n.a. | |
| Financieras | 8,4 | 67 | 56 | -16,4 | |
| TOTAL | 100,0 | 637 | 668 | 4,9 | |
| Aempresas | 54,6 | 363 | 365 | 0,6 | |
| Consumo | 33,1 | 203 | 221 | 8,9 | |
| Hipotecario | 12,3 | 71 | 82 | 15,5 | |
| En moneda nacional | 85,3 | 540 | 570 | 5,6 | |
| En moneda extranjera | 14,7 | 97 | 98 | 1,0 | |

1/ En puntos porcentuales.

Fuente: Superintendencia de Banca, Seguros y AFP.

Elaboración: BCRP, Sucursal Arequipa. Departamento de Estudios Económicos.

- La **cartera morosa** correspondiente al mes de febrero 2015 fue de 4,7 por ciento, con un aumento de 0,6 puntos respecto a febrero del año 2014; correspondiendo las tasas más elevadas a las Edpymes con el 11,8 por ciento; Cajas Municipales de Ahorro y Crédito con el 6,0 por ciento, y las Empresas Financieras con el 5,3 por ciento.

Variación del crédito directo

(Var. % con respecto a similar mes del año anterior)

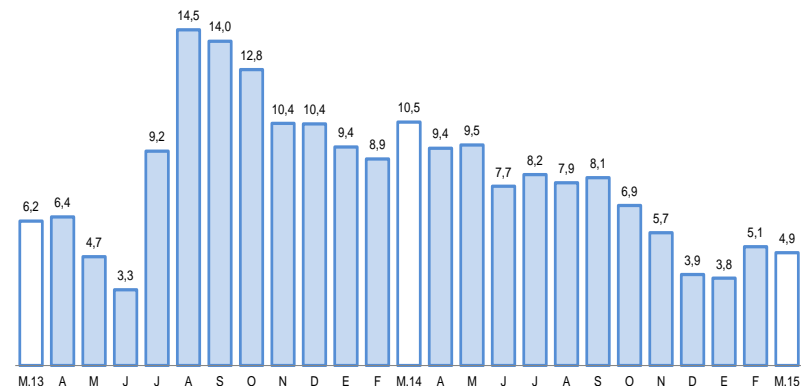

Tasa de morosidad 1/

(Porcentaje)

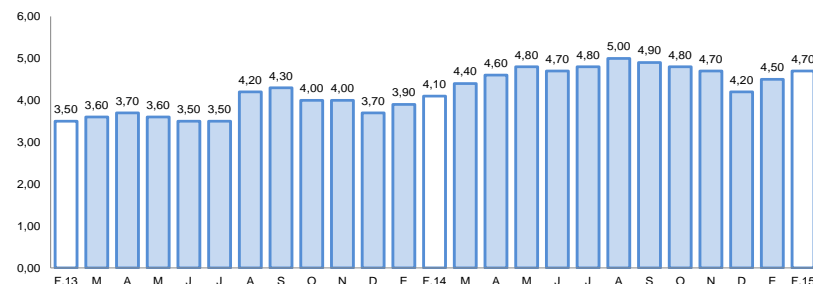

1/ Morosidad = (créditos vencidos + créditos en cobranza judicial) / colocaciones brutas

Fuente: Superintendencia de Banca, Seguros y AFP.

Los depósitos (S/. 826 millones) registraron una variación positiva de 10,7 por ciento al compararlos con igual mes del año anterior, al incrementarse los depósitos a la vista, a plazo y en ahorros. La expansión de los depósitos en M/N y M/E fue de 13,0 por ciento y 2,9 por ciento, respectivamente.

Depósitos

(Saltres a fin de periodo en millones de nuevos soles)

| | Estructura % | | Marzo | | Var. % |
|-----------------------------------|--------------|------------|------------|-------------|--------|
| | Marzo 2015 | 2014 | 2015 | | |
| Banco de la Nación | 21,5 | 155 | 178 | 14,8 | |
| Banca múltiple | 60,3 | 447 | 498 | 11,4 | |
| Instituciones no bancarias | 18,2 | 144 | 150 | 4,2 | |
| Cajas municipales | 17,2 | 137 | 142 | 3,6 | |
| Financieras | 1,0 | 7 | 8 | 14,3 | |
| TOTAL | 100,0 | 746 | 826 | 10,7 | |
| Vista | 27,1 | 200 | 224 | 12,0 | |
| Ahorro | 42,5 | 319 | 351 | 10,0 | |
| A plazo | 30,4 | 227 | 251 | 10,6 | |
| En moneda nacional | 78,8 | 576 | 651 | 13,0 | |
| En moneda extranjera | 21,2 | 170 | 175 | 2,9 | |

1/ En puntos porcentuales.

Fuente: Superintendencia de Banca, Seguros y AFP.

Elaboración: BCRP, Sucursal Arequipa. Departamento de Estudios Económicos.

Variación de los depósitos

(Var.% con respecto a similar mes del año anterior)

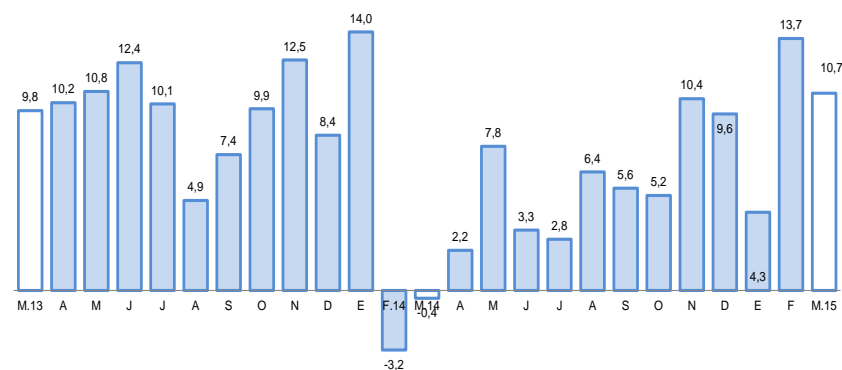

Fuente: Superintendencia de Banca, Seguros y AFP.

El gasto de capital registró en marzo una variación negativa de 54,5 por ciento interanual, en cifras reales. El gasto acumulado en los tres meses del presente año, disminuyó 61,8 por ciento en términos reales respecto a igual lapso del año 2014.

Gasto de Capital 1/ 2/

(En millones de nuevos soles)

| | Marzo | | | Enero - Marzo | | |
|-------------------|-----------|-----------|--------------|---------------|-----------|--------------|
| | 2014 | 2015 | Var.%real | 2014 | 2015 | Var.%real |
| Gobierno Nacional | -3 | 1 | 132,4 | 5 | 2 | -61,2 |
| Gobierno Regional | 20 | 7 | -66,0 | 31 | 13 | -59,3 |
| Gobiernos locales | 15 | 7 | -54,7 | 30 | 11 | -64,4 |
| Total | 32 | 15 | -54,5 | 66 | 26 | -61,8 |

1/ Información actualizada al 31 de marzo de 2015.

2/ Comprende la adquisición de activos no financieros

Fuente: Ministerio de Economía y Finanzas.

Elaboración: BCRP, Sucursal Arequipa. Departamento de Estudios Económicos.

Variación de la Inversión Pública

(Var.% real con respecto a similar mes del año anterior)

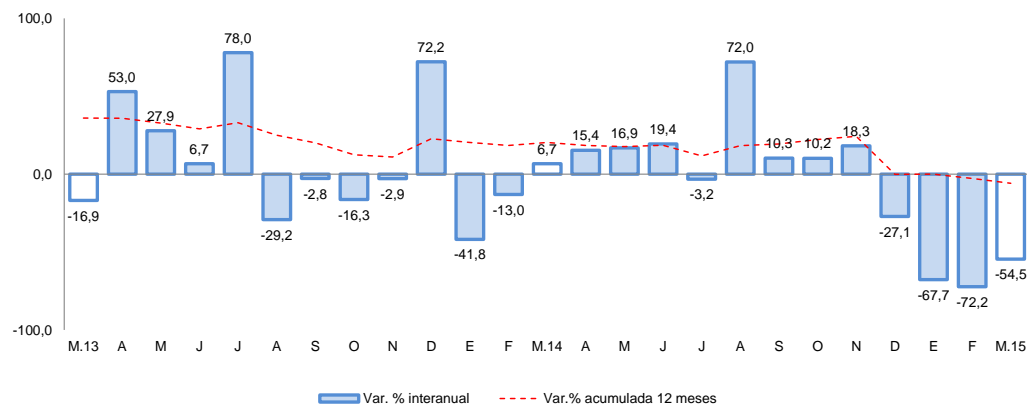

Fuente: Ministerio de Economía y Finanzas.

- En marzo, el **gasto de capital** disminuyó 54,5 por ciento al compararla con el gasto efectuado en similar mes del año anterior, determinado por los menores gastos realizados por el Gobierno Regional (-66,0 por ciento) y los gobiernos locales (-54,5 por ciento).

- El **Gobierno Nacional**, en Moquegua los principales proyectos en que realizó inversiones fueron: “Mejoramiento de los Servicios de Bienestar Universitario de la Sede Mariscal Nieto” (S/. 183 mil); “Creación de la Infraestructura del Centro Perimétrico”, (S/. 175 mil); “Creación del Complejo Deportivo y Recreacional en el Centro Poblado de Chen Chen” (S/. 154 mil) y “Mejoramiento de los Servicios de Bienestar Universitario de la Sede Ilo” (S/. 106 mil).

- En el **Gobierno Regional** destacan: “Ampliación de la Frontera Agrícola Lomas de Ilo- Moquegua” (S/. 3,0 millones); “Operación y Mantenimiento del Proyecto Pasto Grande” (S/. 476 mil); “Mejoramiento del Servicio Educativo en la I.E. Miguel Grau de Pampa Inalámbrica, Distrito de Ilo” (S/. 346 mil) y “Mejoramiento del Servicio Educativo de la I.E. Modelo San Antonio, Provincia de Mariscal Nieto” (S/. 289 mil).

- Los proyectos más importantes emprendidos por los **gobiernos locales** fueron: “Mejoramiento de la Infraestructura en la I.E. Mariano Urquieta, Distrito de Moquegua, Provincia Mariscal Nieto” (S/. 84 mil); “Mejoramiento de Accesos Viales y Construcción del Puente Carrozable en Huaracanito, Distrito de Moquegua, Provincia Mariscal Nieto” (S/. 65 mil); “Construcción de Pistas y Veredas en el Centro Poblado San Antonio, Provincia Mariscal Nieto” (S/. 75 mil) y “Mejoramiento del Servicio de Abastecimiento de Agua Potable y Saneamiento en el Anexo de Chacane, Distrito de Torata, Provincia Mariscal Nieto” (S/. 31 mil).