



Arequipa: Síntesis de Actividad Económica - Setiembre 2015 -

**Departamento de Estudios Económicos
Sucursal Arequipa**

Lunes, 30 de noviembre del 2015

El Banco Central de Reserva del Perú (BCRP) ha considerado presentar un conjunto de indicadores sectoriales de actividad económica con la finalidad de poder realizar el seguimiento del desempeño de la economía departamental. Para el sector real, se ha utilizado el Valor Bruto de Producción a precios del año 2007 para los sectores disponibles. Cabe señalar que a partir de marzo 2014, el Instituto Nacional de Estadística (INEI) ha realizado el cambio de año base (de 1994 a 2007) para la construcción del Producto Bruto Interno (PBI) nacional, estando en elaboración la desagregación departamental. En la medida que se publique referida información, el BCRP volvería a elaborar para cada departamento un indicador agregado de actividad económica.

Durante el mes de setiembre, los indicadores reportaron una tendencia al alza en el periodo interanual, es el caso de los sectores agropecuario (9,9 por ciento), pesquero (33,5 por ciento) y minero (14,6 por ciento).

Evolución de la producción agropecuaria 1/

(Evolución % real respecto a similar mes del año anterior)

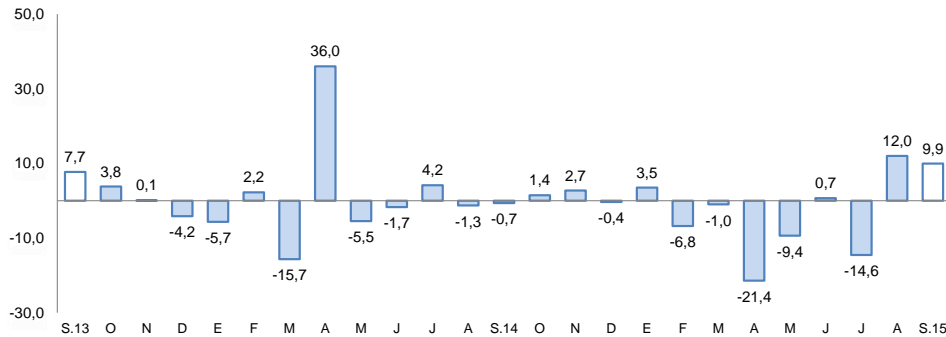

1/ A precios de 2007

Fuente: Gerencia Regional de Agricultura y Riego-Arequipa

Elaboración: BCRP, Sucursal Arequipa, Departamento de Estudios Económicos

Evolución de la producción minera 1/

(Evolución % real respecto a similar mes del año anterior)

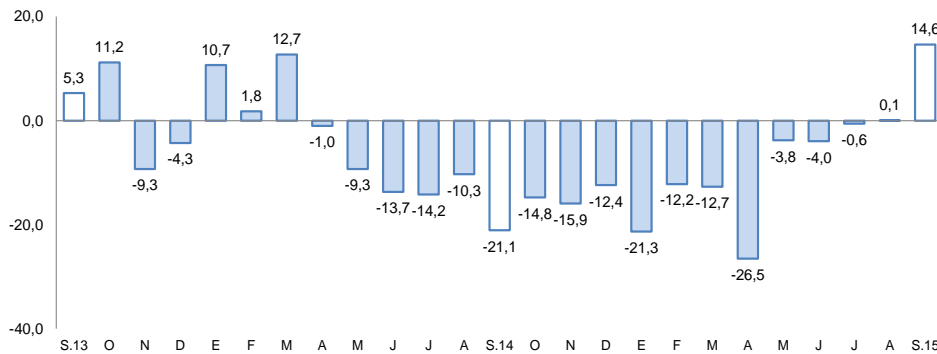

1/ A precios de 2007

Fuente: Ministerio de Energía y Minas.

Elaboración: BCRP, Sucursal Arequipa, Departamento de Estudios Económicos

Actividad Primaria

- El **sector agropecuario** registró un crecimiento de 9,9 por ciento, resultado del dinamismo del sub-sector agrícola (14,8 por ciento) y del sub-sector pecuario (2,2 por ciento). En los nueve primeros meses del año, el valor agropecuario se contrajo en 2,7 por ciento.
- El **sector pesca** creció en 33,5 por ciento, debido a la mayor captura de especies marinas para el consumo humano directo (73,6 por ciento). Sin embargo, de enero a setiembre, la actividad pesquera registró una caída de 21,9 por ciento.
- La **actividad minera** experimentó una expansión del 14,6 por ciento, relacionada a la mayor extracción de cobre (23,8 por ciento), principalmente. En el año, el sector mantuvo un indicador negativo de 7,9 por ciento.

En el mes de setiembre, la actividad manufacturera y los despachos de cemento reportaron una contracción de 10,2 por ciento y 5,3 por ciento, respectivamente. La inversión pública en el mes alcanzó S/. 133 millones y se incrementó 41,4 por ciento respecto al comparativo.

- La **actividad manufacturera**, registró una contracción de 10,2 por ciento en el interanual y acumuló en los nueve meses del presente año, una disminución de 10,6 por ciento.
- Los **despachos de cemento** mostraron una contracción de 5,3 por ciento al compararlos con igual mes del año 2014, acumulando a setiembre una caída de 9,1 por ciento.
- El **arribo de turistas** a los establecimientos de hospedaje registró una variación positiva de 4,8 por ciento en el periodo interanual, debido al mayor flujo de turistas extranjeros y nacionales. En el periodo acumulado entre enero y setiembre, se obtuvo una ligera variación positiva de 0,5 por ciento, debido al incremento del turismo receptivo en 4,3 por ciento, contrarrestada por la caída del turismo interno (-0,2 por ciento).
- El **empleo formal** en empresas de más de 10 trabajadores en el mes de agosto mejoró 2,9 por ciento, por el dinamismo del sector extractivo, principalmente. En el periodo acumulado mantuvo un crecimiento de 3,3 por ciento.
- El **crédito** mostró una evolución positiva de 9,0 por ciento, en setiembre, con relación a similar mes del año anterior. La **morosidad** en el mes de agosto fue de 3,9 por ciento. Los **depósitos** se incrementaron en 8,4 por ciento.
- Los **gastos de capital** (S/. 134 millones), reportaron una expansión de 36,3 por ciento; mientras que entre enero y setiembre, mantuvieron una variación negativa, de 39,2 por ciento.

Otros indicadores de actividad económica (Variación % respecto a similar mes del año anterior)

	Abr.15	May.15	Jun.15	Jul.15	Ago.15	Set.15
Producción industrial 1/	↓ -23,5	↓ -8,3	↓ -16,1	↓ -14,1	↓ -13,1	↓ -10,2
Despachos de cemento	↓ -10,2	↓ -14,1	↓ -11,6	↓ -12,6	↓ -8,7	↓ -5,3
Arribos a establecimientos de hospedaje	↓ -8,9	↓ -5,8	↓ -5,1	↓ -1,9	↑ 0,3	↑ 4,8
Crédito total 2/	↑ 7,5	↑ 7,3	↑ 7,5	↑ 8,2	↑ 8,8	↑ 9,0
Inversión Pública 1/	↓ -64,0	↓ -38,9	↓ -34,9	↑ 29,1	↓ -58,8	↑ 41,4

1/ En términos reales

2/ En términos nominales

Fuentes: BCRP - Sucursal Arequipa, SBS, MTPE y MEF.

En setiembre, el sector agropecuario se expandió en 9,9 por ciento, resultado del mayor dinamismo del sub-sector agrícola (14,8 por ciento) y del sub-sector pecuario (2,2 por ciento). En el periodo acumulado, el valor agropecuario se contrajo en 2,7 por ciento.

Producción de principales productos agropecuarios 1/

(Miles de toneladas)

Subsectores	Estructura Porcentual 2013 2/	Setiembre				Enero - Setiembre			
		2014	2015	Var.%	Contribución al crecimiento 3/	2014	2015	Var.%	Contribución al crecimiento 3/
SECTOR AGRÍCOLA	62,5			14,8	9,1			-4,9	-3,1
Ají pprika	2,4	0,0	0,0	-	-	1,8	1,3	-25,3	-0,2
Ajo	1,5	8,1	9,0	11,3	0,3	21,3	24,3	13,9	0,1
Alfalfa	18,5	234,9	230,6	-1,8	-0,3	2289,5	2249,7	-1,7	-0,3
Arroz	10,4	0,0	0,0	-	-	266,0	263,4	-1,0	-0,1
Aneja grano verde	0,3	0,6	0,4	-20,6	-0,1	5,4	7,6	41,3	0,1
Cana de azcar	0,3	9,3	9,4	0,6	0,0	77,6	39,7	-48,8	-0,1
Cebolla	14,4	44,2	63,6	43,9	8,1	313,0	315,5	0,8	0,1
Frijol grano seco	0,9	2,0	2,3	17,4	0,4	7,7	6,0	-22,3	-0,2
Maz chala	2,7	75,5	47,9	-36,6	-1,5	464,5	460,0	-1,0	0,0
Maz choclo	0,4	5,2	9,3	79,7	1,4	12,4	26,4	112,6	0,5
Olivo	0,4	0,0	0,0	-	-	29,9	1,8	-93,9	-3,8
Papa	6,3	49,0	48,3	-1,4	-0,2	156,9	174,8	11,4	0,5
Tomate	1,0	4,1	5,5	33,7	0,6	28,4	23,5	-17,2	-0,2
Trigo	0,9	0,5	0,7	51,5	0,1	1,1	1,2	6,3	0,0
Vid	1,2	0,1	0,3	174,5	0,1	14,2	12,7	-11,0	-0,1
Zapallo	0,9	2,9	4,1	44,6	0,2	47,6	51,5	8,3	0,1
SECTOR PECUARIO	37,5			2,2	0,8			1,1	0,4
Carne de ave	18,9	8,6	8,7	0,8	0,1	77,8	78,3	0,6	0,1
Carne de ovino	0,4	0,2	0,2	1,9	0,0	1,7	1,8	4,2	0,0
Carne de porcino	1,8	1,0	1,0	1,5	0,0	8,5	8,6	1,6	0,0
Carne de vacuno	1,5	0,6	0,6	-0,2	0,0	5,2	4,8	-8,2	-0,1
Carne de caprino	0,0	0,0	0,0	9,6	0,0	0,1	0,1	-6,7	0,0
Carne de alpaca	0,2	0,2	0,1	-35,0	-0,1	1,2	0,9	-23,1	0,0
Carne de llama	0,0	0,1	0,0	-45,7	0,0	0,4	0,2	-35,4	0,0
Huevos	1,9	1,1	1,1	1,1	0,0	9,9	9,9	0,4	0,0
Leche	12,8	26,2	27,7	5,8	0,7	245,7	253,7	3,3	0,4
SECTOR AGROPECUARIO	100,0			9,9	9,9			-2,7	-2,7

1/ Cifras preliminares.

2/ A precios de 2007

3/ En base a la estructura de similar periodo de 2014

Fuente: Gerencia Regional de Agricultura y Riego-Arequipa

Elaboracin: BCRP, Sucursal Arequipa, Departamento de Estudios Econmicos

- El **sub-sector agrcola** se increment en 14,8 por ciento, debido a la mayor produccin de cebolla (43,9 por ciento), ajo (11,3 por ciento), vid (174,5 por ciento) y tomate (33,7 por ciento). De manera contraria, en los nueve meses del ao, los cultivos que influyeron en la contraccin del sub-sector agrcola fueron: arroz (-1,0 por ciento), alfalfa (-1,7 por ciento), maz chala (-1,0 por ciento) y aj pprika (-25,3 por ciento); entre los principales.
- La **produccin pecuaria** registr una variacin positiva de 2,2 por ciento, asociada a la mayor produccin de leche (5,8 por ciento), por mejor disponibilidad de forrajes (alfalfa y maz chala). En los nueve primeros meses, el sub-sector pecuario sigui mostrando una evolucin positiva, asociada principalmente a la mayor produccin de leche fresca (3,3 por ciento).

En setiembre, la actividad pesquera mostró un crecimiento de 33,5 por ciento, debido a la mayor captura de especies marinas para el consumo humano directo (73,6 por ciento). En el periodo acumulado, se registró una caída de 21,9 por ciento.

Producción pesquera 1/ 2/

(En TM)

	Setiembre			Enero - Setiembre		
	2014	2015	Var.%	2014	2015	Var.%
Consumo Humano Directo	2 776	4 819	73,6	46 340	48 973	5,7
Fresco	2 501	4 546	81,8	40 895	46 388	13,4
Congelado	275	273	-1,1	5 445	2585	-52,5
Consumo Humano Indirecto	1 229	507	-58,8	194 363	136 652	-29,7
SECTOR PESCA 2/			33,5			-21,9

1/ Cifras preliminares.

2/ A precios de 2007.

Fuente: Gerencia de la Producción-Arequipa.

Elaboración: BCRP, Sucursal Arequipa, Departamento de Estudios Económicos.

- En setiembre, la **actividad pesquera** reportó un crecimiento del 33,5 por ciento, explicado por la mayor captura de especies marinas para el consumo humano directo (73,6 por ciento), direccionadas a su línea de fresco (81,8 por ciento). Variación que fuera atenuada por la menor extracción de anchoveta para el consumo humano indirecto (-58,8 por ciento).
- En el periodo acumulado, el sector mantuvo un indicador negativo de 21,9 por ciento, por la menor extracción de anchoveta dirigida al consumo humano indirecto (-29,7 por ciento); además de la caída en la línea de congelado (-52,5 por ciento).

Cotización de la harina de pescado

(US\$/tonelada - Hamburgo)

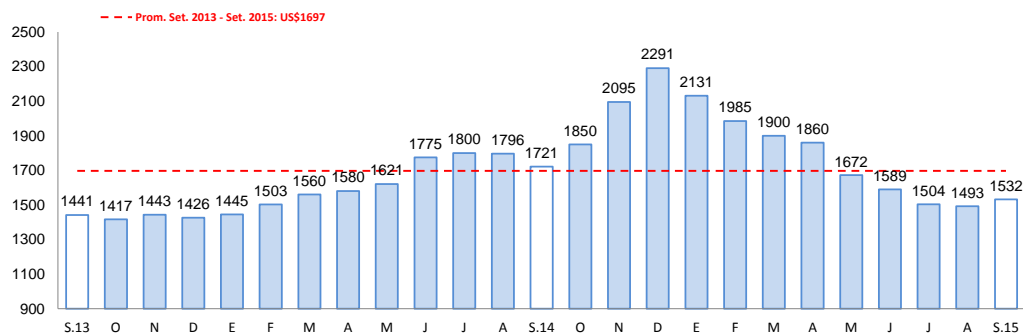

Fuente: Bloomberg.

Elaboración: BCRP, Sucursal Arequipa, Departamento de Estudios Económicos

- En setiembre, el precio promedio de la **harina de pescado** fue US\$ 1 532,0 por tonelada, resultando inferior en 11,0 por ciento, en el período interanual, pero superior en 2,6 por ciento, respecto al mes anterior.

La producción minera se expandió 14,6 por ciento, debido a la mayor extracción de cobre (23,8 por ciento); además de plomo (64,0 por ciento) y de zinc (44,1 por ciento). En el periodo acumulado, registró una contracción de 7,9 por ciento.

Producción Minera 1/

(Var. % real respecto al mismo periodo del año anterior)

Mineral	Estructura Porcentual 2013 2/	Setiembre				Enero - Setiembre			
		2014	2015	Var.%	Contribución 3/	2014	2015	Var.%	Contribución 3/
Cobre (TMF)	74,2	16 818	20 816	23,8	16,1	178 658	157 915	-11,6	-8,5
Oro (KGF)	15,3	1 264	1 070	-15,4	-3,1	10 295	10 122	-1,7	-0,3
Plata (KGF)	5,7	24 969	22 344	-10,5	-0,7	210 936	201 587	-4,4	-0,3
Plomo (TMF)	2,3	767	1 258	64,0	1,5	6 736	8 769	30,2	0,6
Zinc (TMF)	1,8	1 417	2 043	44,1	1,0	11 459	15 440	34,7	0,6
Molibdeno (TMF)	0,6	360	284	-21,3	-0,1	3 542	2 359	-33,4	-0,2
SECTOR MINERÍA 2/	100,0			14,6	14,6			-7,9	-7,9

1/ Cifras preliminares.

2/ A precios de 2007

3/ En base a la estructura de similar periodo de 2014.

Fuente: Ministerio de Energía y Minas.

Elaboración: BCRP, Sucursal Arequipa. Departamento de Estudios Económicos.

En setiembre, la **actividad minera** se incrementó en 14,6 por ciento, por efecto de una mayor extracción de cobre (23,8 por ciento), además de plomo (64,0 por ciento) y zinc (44,1 por ciento); a diferencia de la caída en la producción de oro (-15,4 por ciento), plata (-10,5 por ciento) y molibdeno (-21,3 por ciento); atenuando parcialmente el resultado final del sector.

Entre enero y setiembre del presente año, la producción de la actividad minera registró una contracción de 7,9 por ciento, asociada a la menor extracción de cobre (-11,6 por ciento), principalmente; además de oro (-1,7 por ciento) y plata (-4,4 por ciento).

La **cotización internacional de los principales metales**, en el periodo interanual, siguió registrando una tendencia a la baja; específicamente en lo que se refiere a los precios del cobre (-24,2 por ciento), oro (-9,2 por ciento), plata (-19,7 por ciento), plomo (-20,7 por ciento) y zinc (-25,0 por ciento).

Variación de la producción minera 1/

(Var.% real respecto a similar mes del año anterior)

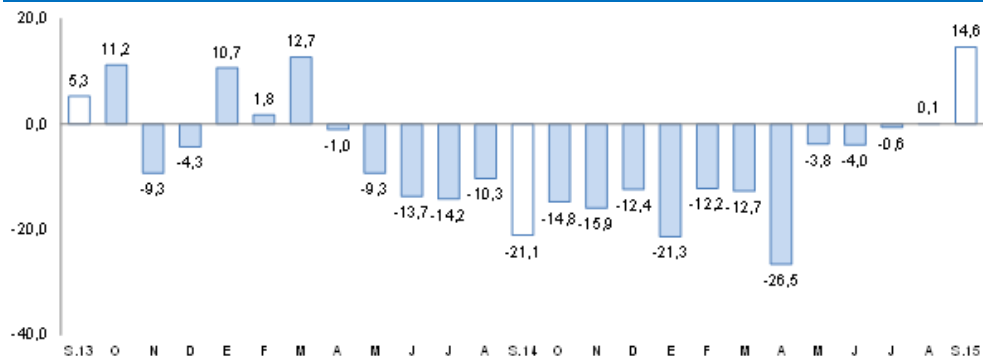

1/ A precios de 2007

Fuente: Ministerio de Energía y Minas.

Elaboración: BCRP, Sucursal Arequipa, Departamento de Estudios Económicos

La producción manufacturera, registró una contracción de 10,2 por ciento en comparación con la obtenida en similar periodo del año 2014. En los nueve meses del año, acumuló una caída de 10,6 por ciento.

Producción manufacturera 1/

(Variación % real respecto al mismo periodo del año anterior)

Ramas de actividad	Estructura porcentual 2013 1/	Setiembre		Enero-Setiembre	
		Var.%	Contribución 2/	Var.%	Contribución 2/
MANUFACTURA PRIMARIA	19,7	-14,9	-2,6	-20,7	-4,3
Conservas y congelado pescado	4,1	-10,6	-0,1	-61,2	-0,7
Harina y aceite de pescado	1,1	-58,5	-0,1	-24,7	-0,6
Productos de cobre	14,5	-14,7	-2,5	-17,2	-2,9
MANUFACTURA NO PRIMARIA	80,3	-9,1	-7,5	-8,0	-6,4
Productos lácteos	5,5	37,8	2,5	1,0	0,1
Molinería	8,5	-7,2	-0,6	-3,9	-0,3
Cerveza y malta	14,3	-5,3	-0,8	-3,7	-0,5
Bebidas no alcohólicas	6,3	26,6	1,6	12,7	0,8
Hilatura de fibras textiles	7,6	-44,5	-4,3	-12,4	-1,2
Prendas de vestir	1,2	-7,7	-0,1	-9,4	-0,1
Pintura, barnices y lacas	0,5	1,6	0,0	-12,7	-0,1
Fabricación productos plásticos	0,9	25,4	0,2	-5,8	0,0
Cemento	22,3	-5,4	-1,4	-1,2	-0,3
Productos metálicos	12,9	-67,1	-4,6	-42,0	-4,7
Lápices y conexos	0,3	-37,1	-0,1	-23,0	0,0
SECTOR MANUFACTURA	100,0	-10,2	-10,2	-10,6	-10,6

1/ A precios de 1994

2/ En base a la estructura de similar periodo de 2014.

Fuente: Empresas Industriales

Elaboración: BCRP, Sucursal Arequipa. Departamento de Estudios Económicos.

- La contracción de 10,2 por ciento en el mes de setiembre, es resultado de la desaceleración de la manufactura primaria en 14,9 por ciento, así como de la manufactura no primaria en 9,1 por ciento.
- La evolución negativa de la **manufactura primaria** estuvo determinada por los menores niveles producidos de congelado, harina y aceite de pescado, así como de cátodos de cobre. En la **manufactura no primaria**, la reducción fue determinada, especialmente por los rubros de productos metálicos, hilatura de fibras textiles, lápices y conexos, y en menor medida por los rubros ligados a la fabricación de prendas de vestir y productos derivados de trigo y cemento.
- El sector acumuló entre enero y setiembre del año, una disminución de 10,6 por ciento, debido a que se contrajo la manufactura primaria (-20,7 por ciento), por caída de la producción pesquera y minera; además de la manufactura no primaria (-8,0 por ciento).

Evolución de la manufactura no primaria

(Variación % real respecto al mismo mes del año anterior)

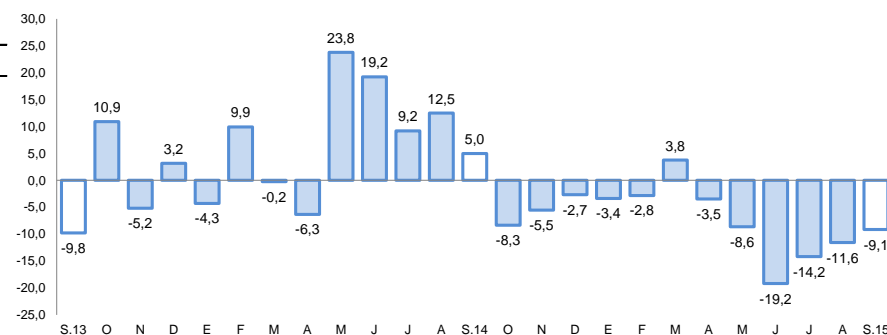

FUENTE: BCRP, Sucursal Arequipa en base a información de las Empresas Industriales.

Los despachos de cemento mostraron una variación negativa de 5,3 por ciento al compararla con el similar mes del año anterior. En el periodo acumulado, el sector mantuvo un indicador negativo de 9,1 por ciento.

Despachos de cemento

(Var.% con respecto a similar mes del año anterior)

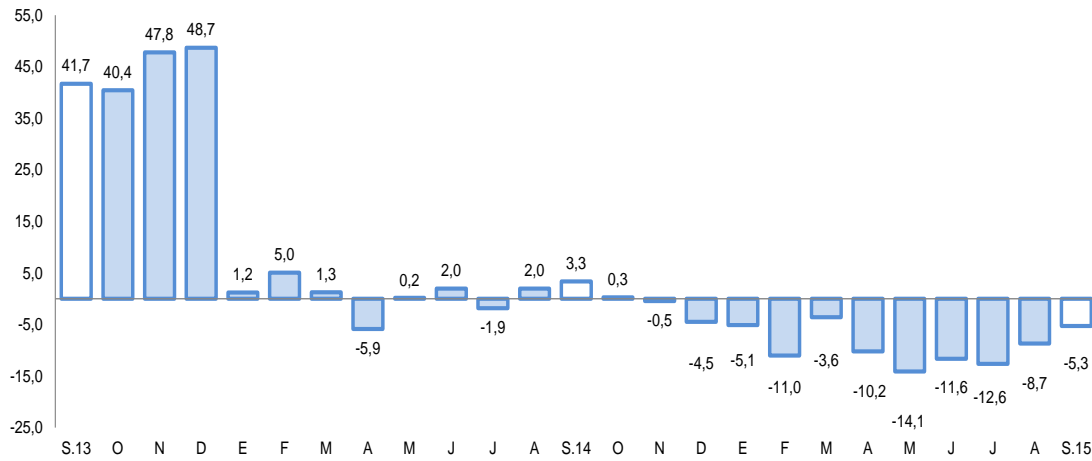

Fuente: BCRP, Sucursal Arequipa en base a información de las Empresas Industriales..

- Los **despachos de cemento** al mercado nacional, durante el mes de setiembre fueron de 196 514 toneladas métricas, con una variación negativa de 5,3 por ciento al compararlos con igual mes del año 2014.
- En el período acumulado de enero a setiembre del presente año, los despachos sumaron 1 517 614 toneladas, con una disminución de 9,1 por ciento respecto a igual período del año anterior.

En el mes de agosto, el empleo formal en las empresas de más de 10 trabajadores, creció 2,9 por ciento en el periodo interanual. En el periodo acumulado, la actividad mantuvo igualmente un indicador positivo de 3,3 por ciento.

Ciudad de Arequipa: Índice mensual de empleo en empresas privadas formales de 10 a más trabajadores (Octubre 2010 = 100)

	Agosto			Enero - Agosto		
	2014	2015	Var.%	2014	2015	Var.%
Extractiva 2/	164,8	199,5	21,1	645,9	747,4	15,7
Industria manufacturera	111,3	109,4	-1,7	439,6	440,5	0,2
Comercio	118,8	118,7	-0,1	472,7	478,7	1,3
Transporte, almacenes y comunicaciones	115,3	121,7	5,6	453,7	468,5	3,3
Servicios 3/	115,4	118,0	2,3	451,1	466,9	3,5
Total	118,1	121,5	2,9	464,7	480,0	3,3

Nota: La información corresponde al primer día de cada mes.

1/ Cifras preliminares.

2/ Conformada por las subramas agricultura, pesca y minería.

3/ Conformada por las subramas servicios prestados a empresas, restaurantes y hoteles, establecimientos financieros, enseñanza, servicios sociales y comunales; y electricidad, gas y agua.

Fuente: MTPE - Encuesta Nacional de Variación del Empleo (ENVME)

Elaboración: BCRP, Sucursal Arequipa. Departamento de Estudios Económicos.

- El **empleo** en la ciudad de Arequipa en empresas privadas formales de 10 a más trabajadores, en agosto registró un crecimiento interanual de 2,9 por ciento; impulsado por el dinamismo del sector extractivo (21,1 por ciento), principalmente; además del sector transporte, almacenes y comunicaciones (5,6 por ciento) y de servicios (2,3 por ciento); mientras que la industria manufacturera y comercio mostraron contracción.
- En los primeros ocho meses del año, el empleo formal mantuvo un crecimiento de 3,3 por ciento, sostenido fundamentalmente por el dinamismo del sector extractivo (15,7 por ciento).

Ciudad de Arequipa Crecimiento del empleo formal urbano

(Var.% con respecto a similar mes del año anterior)

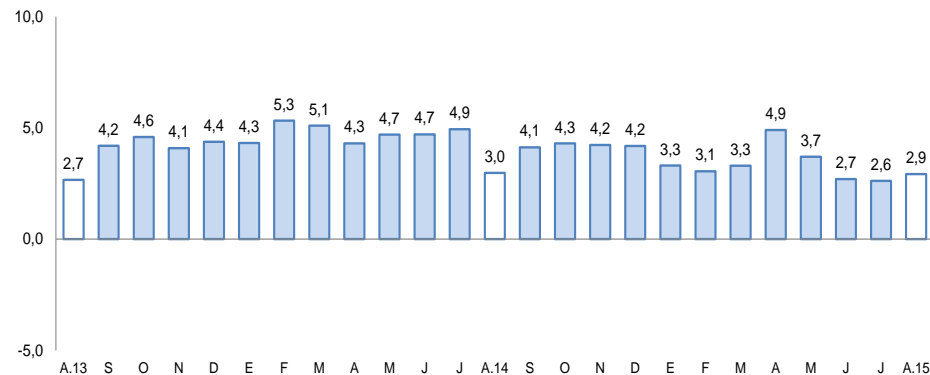

Fuente: Ministerio de Trabajo y Promoción del Empleo.

El saldo de créditos al finalizar el mes de setiembre, equivalente a S/. 9 016 millones mostró una variación positiva de 9,0 por ciento, para el período interanual. La Banca Múltiple tuvo un crecimiento de 15,2 por ciento, mientras que las Instituciones no Bancarias contrajeron sus saldos en 2,3 por ciento.

Crédito Directo

(Saldos a fin de periodo en millones de nuevos soles)

	Estructura % Set-15	Setiembre		Var.% Nominal Set-15 / Set-14
		2014	2015	
Banco de la Nación	2,1	183	188	2,6
Agrobanco	0,7	63	64	1,3
Banca Múltiple	67,3	5 263	6 063	15,2
Instituciones No Bancarias	30,0	2 765	2 701	-2,3
Financieras	10,2	1 171	916	-21,8
Cajas Municipales	19,2	1 517	1 728	13,9
Cajas Rurales	0,4	60	40	-33,2
Edpymes	0,2	17	17	1,2
Arrendamiento Financiero	0,0	0	0	-
TOTAL	100,0	8 274	9 016	9,0
Empresas 1/	59,2	5 036	5 340	6,0
Personas	40,8	3 238	3 676	13,5
Consumo	23,8	1 898	2 145	13,0
Hipotecario	17,0	1 340	1 532	14,3
MN	83,8	6 330	7 551	19,3
ME	16,2	1 944	1 465	-24,6
ME (Mill. US\$)		673	455	-32,4

1/ Ajuste en Créditos a Empresas

Fuente: SBS y AFP

- La **cartera morosa** correspondiente al mes de agosto fue de 3,9 por ciento, similar a la registrada en igual mes del año 2014, correspondiendo las tasas más elevadas a empresas financieras con 8,2 por ciento, las cajas rurales con 7,4 por ciento, y Agrobanco que reportó 6,0 por ciento.

Variación del crédito directo

(Var.% con respecto a similar mes del año anterior)

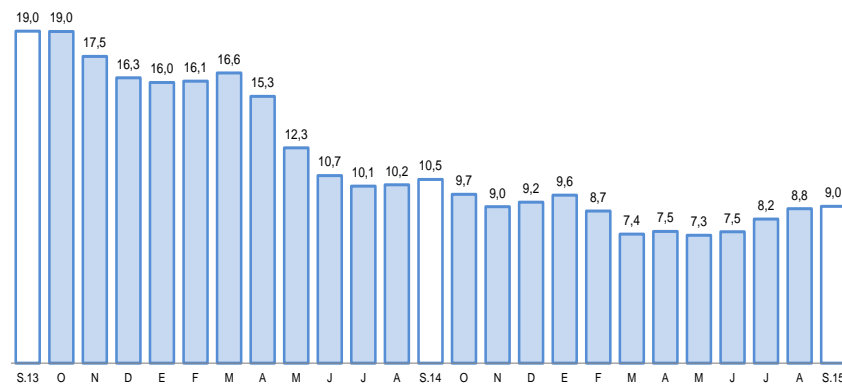

Fuente: Superintendencia de Banca, Seguros y AFP.

Tasa de morosidad 1/

(Porcentaje)

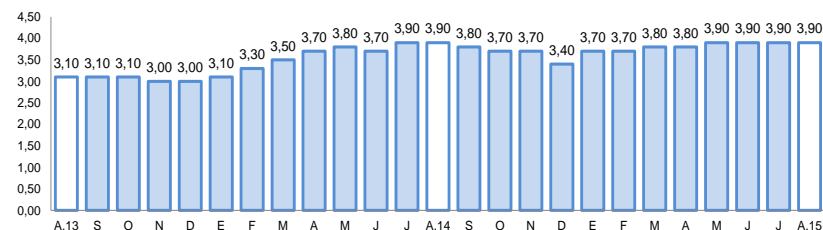

1/ Morosidad = (créditos vencidos + créditos en cobranza judicial) / colocaciones brutas

Fuente: Superintendencia de Banca, Seguros y AFP.

Los depósitos reportaron una variación positiva de 8,4 por ciento, al compararlos con setiembre de 2014. Los depósitos en ahorros se incrementaron en 16,4 por ciento; los depósitos a plazo en 2,4 por ciento y los depósitos a la vista en 5,6 por ciento. Por tipo de moneda, los depósitos en MN se incrementaron en 2,4 por ciento y los de ME en 25,8 por ciento.

Depósitos

(Saldos a fin de periodo en millones de nuevos soles)

	Estructura % Set-15	Setiembre		Var.% Nominal Set-15 / Set-14
		2014	2015	
Banco de la Nación	7,8	543	546	0,5
Banca Múltiple	59,1	3 624	4 113	13,5
Instituciones No Bancarias	33,1	2 254	2 303	2,2
Financieras	4,5	366	313	-14,4
Cajas Municipales	28,2	1 843	1 961	6,4
Cajas Rurales	0,4	45	28	-37,1
TOTAL	100,0	6 421	6 961	8,4
Vista	19,5	1 287	1 359	5,6
Ahorro	41,3	2 471	2 876	16,4
A plazo	39,2	2 662	2 727	2,4
MN	70,0	4 758	4 870	2,4
ME	30,0	1 663	2 091	25,8
ME (Mill. US\$)	9,3	575	649	12,8

Fuente: SBS y AFP

Variación de los depósitos

(Var.% con respecto a similar mes del año anterior)

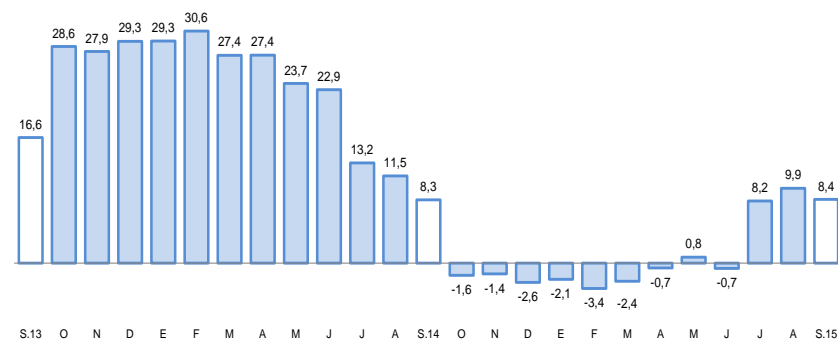

Fuente: Superintendencia de Banca, Seguros y AFP.

El gasto de capital fue de S/.134 millones, registró una variación positiva de 36,3 por ciento, al haberse incrementado los gastos en el Gobierno Regional. En el periodo acumulado se obtuvo una variación negativa de 39,2 por ciento respecto a igual periodo del año anterior.

Gasto de Capital 1/ 2/ (En millones de nuevos soles)

	Setiembre			Enero- Setiembre		
	2014	2015	Var.%real	2014	2015	Var.%real
Gobierno Nacional	24	26	3,0	372	250	-35,2
Gobierno Regional	13	53	283,7	420	224	-48,8
Gobiernos locales	58	55	-7,3	474	325	-33,8
Total	95	134	36,3	1 266	798	-39,2

1/ Información actualizada al 30 de setiembre de 2015.

2/ Comprende la adquisición de activos no financieros

Fuente: Ministerio de Economía y Finanzas.

Elaboración: BCRP, Sucursal Arequipa. Departamento de Estudios Económicos.

Variación de la Inversión Pública (Var.% real con respecto a similar mes del año anterior)

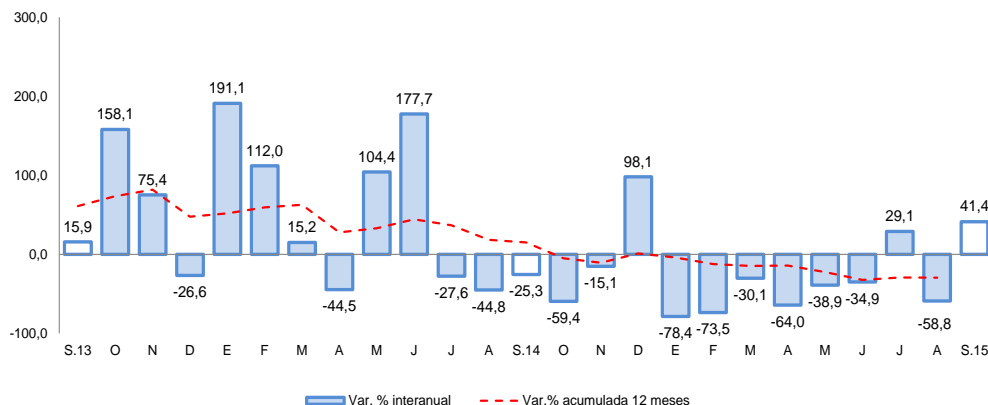

Fuente: Ministerio de Economía y Finanzas.

- Entre los principales proyectos ejecutados por el **Gobierno Nacional** destacan:
 - “Construcción y Mejoramiento de la Carretera Camaná-Div. Quilca -Matarani- Ilo- Tacna” (S/. 15,9 millones)
 - “Mejoramiento de la Infraestructura de Riego del Arenal y El Alto, en el Distrito de Chiguata” (S/. 3,0 millones)
 - “Mejoramiento del Servicio de Agua del Sistema de Riego Estanque Chico en la Localidad de Pampacolca-Provincia de Castilla” (S/. 2,5 millones)
 - “Instalación del Servicio de Readaptación Social en el Nuevo establecimiento Penitenciario de Arequipa- Distrito de Lomas-Caravell” (S/. 1,6 millones).
- En el caso del **Gobierno Regional** fueron :
 - Majes Siguas- II Etapa” (S/. 39,7 millones)
 - “Ampliación y Mejoramiento del Sistema de Agua Potable y Alcantarillado en los Distritos de Aplao y Huancarqui-Provincia de Castilla” (S/. 1,5 millones).
 - “Instalación de la Planta de tratamiento y Mejoramiento del Sistema de Abastecimiento de agua Potable y Desagüe en la Localidad de La Joya Nueva” (S/. 950 mil).
 - “Mejoramiento y Construcción de la Carretera Ayo-Huambo-Provincias Castilla y Caylloma” (S/. 559 mil).
- Y de los **Gobiernos Locales** son:
 - “Instalación de los Sistemas de Agua Potable y Desagüe en Ciudad Majes y Villa Industrial-Distrito de Majes” (S/. 15,5 millones).
 - “Mejoramiento de la Transitabilidad Vehicular del Camino Vecinal Yuramayo-Distrito San Juan de Siguas” (S/. 2,7 millones).
 - “Mejoramiento del Servicio Educativo en la I.E N° 40054 Juan Domingo Zamácola y Jauregui La Libertad-Distrito de Cerro Colorado” (S/. 2,6 millones).
 - “Mejoramiento de los Servicios Deportivos del Coliseo Cerrado de Arequipa en el Distrito de Arequipa” (S/. 1,7 millones).